



BANKA QENDRORE E REPUBLIKËS SË KOSOVËS
CENTRALNA BANKA REPUBLIKE KOSOVA
CENTRAL BANK OF THE REPUBLIC OF KOSOVO

Buletini Mujor Statistikor

M A J 2 0 2 5 / N R . 2 8 5

BANKA QENDRORE E REPUBLIKËS SË KOSOVËS

CENTRALNA BANKA REPUBLIKE KOSOVA

CENTRAL BANK OF THE REPUBLIC OF KOSOVO

Buletini Mujor Statistikor

BULETINI MUJOR STATISTIKOR

Nr. 285, maj 2025

Përgatitur nga Departamenti i Statistikës

Banka Qendrore e Republikës së Kosovës

Për informata lidhur me këtë publikim, ju lutemi kontaktoni:

Departamenti i Statistikës, Banka Qendrore e Republikës së Kosovës

Rr. Garibaldi 33, Prishtinë 10000

Tel: ++383 38 222 055 lokali 415

E-mail: statistics@bqk-kos.org

Buletini Mujor Statistikor (BMS) është një burim standard i statistikave për sektorët e ekonomisë. *BMS* publikon të dhëna aktuale mbi treguesit e zgjedhur makroekonomik për Kosovën, të dhëna mbi sektorin financiar (pasqyrat e institucioneve financiare, bilancet e gjendjes, bilancet e suksesit, depozitat, kreditë, normat e interesit, kursin e këmbimit, sistemin e pagesave, etj.), të dhëna mbi sektorin e jashtëm (bilancin e pagesave, pozicionin e investimeve ndërkombëtare, investimet e huaja direkte, borxhin e jashtëm, të dhënat e tregtisë ndërkombëtare në mallra etj.), si dhe të dhëna të tjera për treguesit kryesor mbi sektorin fiskal dhe sektorin real. *BMS* publikohet në baza mujore.

Copyright © 2025, Banka Qendrore e Republikës së Kosovës.

Përdoruesit e këtyre të dhënave kërkohen të citojnë burimin.

Citimi i sugjeruar: *Banka Qendrore e Republikës së Kosovës*

Buletini Mujor Statistikor, nr. 285, Prishtinë 2025

Adresa:

Banka Qendrore e Republikës së Kosovës

Rr. Garibaldi 33, Prishtinë 10000

Republika e Kosovës

Fax: ++383 38 243 763

Tel: ++383 38 222 055

E-mail: statistics@bqk-kos.org

Web: www.bqk-kos.org

SHKURTESAT:

AJN	Asetet e Jashtme Neto
AKP	Agjensioni Kosovar i Privatizimit
ASK	Agjencia e Statistikave të Kosovës
ATM	Bankomat
BE	Bashkimi Evropian
BEC	Kategoritë Kryesore Ekonomike (angl. Broad Economic Categories)
BNRZH	Banka Ndërkombëtare për Rindërtim dhe Zhvillim
BP	Bilanci i Pagesave
BPM5	Manuali i Bilancit të Pagesave (edicioni i pestë)
BQK	Banka Qendrore e Republikës së Kosovës
CEFTA	Marrëveshja e Tregtisë së Lirë me Shtetet e Evropës Juglindore
ECB	Banka Qendrore Evropiane (angl: European Central Bank)
ESA 95	Sistemi Evropian i Llogarive Kombëtare dhe Regjionale 1995
EULEX	Misioni i Bashkimit Evropian mbi Sundimin e Ligjit
IÇK	Indeksi i Çmimeve të Konsumit
IHD	Investimet e Huaja Direkte
IMF	Fondi Monetar Ndërkombëtar (angl: International Monetary Fund)
KD	Korporatat Depozituese
KF	Korporatat Financiare
KJF	Korporatat Jofinanciare
KTD	Korporata Tjera Depozituese
KTF	Korporata Tjera Financiare
MF	Ministria e Financave
MFSM	Manuali i Statistikave Monetare dhe Financiare
NF	Ndihmësit Financiar
NP	Ndërmarrjet Publike
NTF	Ndërmjetësit Tjerë Financiar
IJSHEF	Institucionet Jofitimprurëse në Shërbim të Ekonomive Familjare
PBB	Produkti i Brendshëm Bruto
POS	Pikë e shitjes
PPT	Përgjegjësitë ndaj Palës së Tretë
RNK	Raporti i Normave të Kamatës
RSB	Raporti Statistikor Bankar
SNA 93	Sistemi i Llogarive Kombëtare i Kombeve të Bashkuara 1993
SHNZH	Shoqata Ndërkombëtare për Zhvillim
FKPK	Fondi i Kursimeve Pensionale të Kosovës
TVSH	Tatimi mbi Vlerën e Shtuar
UNMIK	Misioni i Kombeve të Bashkuara në Kosovë

SIMBOLET KONVENCIONALE:

“— “	dukuria nuk ekziston
“ . “	të dhënat nuk janë në dispozicion
“...“	zero ose afër zeros
(e)	e vlerësuar
(p)	preliminare
(bold)	të dhënat e reviduara janë shënuar me “bold”

INFORMATË:

Për përshkrim të detajuar, referohuni shënimeve sqaruese.
 Buletini Mujor Statistikor, nr. 285, Prishtinë 2025.
 Çdo korrigjim i nevojshëm bëhet në versionin elektronik.
 Ky publikim përfshinë të dhënat në dispozicion deri më 30 qershor 2025.

TREGUESIT E ZGJEDHUR MAKROEKONOMIK	08
Pjesa I. PREZANTIMI GRAFIK	09
1. Asetet e korporatave financiare	9
2. Asetet e jashtme neto të korporatave financiare	9
3. Ecuria e aseteve të jashtme neto të korporatave financiare	9
4. Depozitat në BQK sipas sektorëve	10
5. Depozitat në KTD sipas sektorëve dhe valutave	10
6. Depozitat në KTD sipas maturiteteve	10
7. Kreditë e KTD sipas sektorëve	11
8. Kreditë e reja të KTD-ve sipas sektorëve	11
9. Kreditë e KTD-ve sipas sektorëve ekonomik	11
10. Kreditë e KTD-ve sipas maturiteteve	12
11. Raporti kredi-depozita dhe ndryshimi i tyre vjetor te KTD-të	12
12. Normat e interesit në depozita dhe kredi të korporatave tjera depozituese	12
13. Të hyrat dhe shpenzimet e KTD-ve	13
14. Ecuria e të hyrave në KTD-të dhe kontribuesit	13
15. Ecuria e shpenzimeve në KTD-të dhe kontribuesit	13
16. Normat e interesit në kredi të aplikuara nga NTF-të	14
17. Kreditë e reja të NTF-ve sipas sektorëve	14
18. Kreditë e NTF-ve sipas maturiteteve	14
19. Kreditë e NTF-ve sipas sektorëve	15
20. Kreditë e NTF-ve sipas sektorëve ekonomik	15
21. Buxheti i Kosovës	15
22. Çmimet	16
23. Kategoritë kryesore të çmimeve	16
24. Çmimet e importit dhe çmimet e prodhimit	16
25. Kursi devizor kundrejt valutës euro	17
26. Norma reale efektive e këmbimit	17
27. Bilanci tregtar	17
28. Eksporti i mallrave	18
29. Importi i mallrave	18
30. Bilanci i Pagesave të Kosovës	18
31. Llogaria rrjedhëse	19
32. Llogaria financiare	19
33. Pozicioni i investimeve ndërkombëtare	19
34. Pozicioni i investimeve ndërkombëtare sipas sektorëve	20
35. Investimet direkte sipas shteteve kryesore investuese	20
36. Asetet rezervë	20
37. Borxhi i jashtëm bruto	21
38. Borxhi i jashtëm bruto sipas kreditorëve	21

Pjesa II. TABELAT STATISTIKORE

Treguesit e zgjedhur makroekonomik.....	8
Tabela 1.1 Pasqyra e korporatave financiare - asetet.....	22
Tabela 1.2 Pasqyra e korporatave financiare - detyrimet.....	23
Tabela 2.1. Pasqyra e korporatave depozituese - asetet e jashtme neto dhe kërkesat e brendshme.....	24
Tabela 2.2. Pasqyra e korporatave depozituese – detyrimet.....	25
Tabela 3.1. Pasqyra e BQK-së – asetet e jashtme neto dhe kërkesat e brendshme.....	26
Tabela 3.2. Pasqyra e BQK-së – detyrimet.....	27
Tabela 4.1. Pasqyra e KTD-ve - asetet e jashtme neto dhe kërkesat e brendshme.....	28
Tabela 4.2. Pasqyra e KTD-ve - detyrimet.....	29
Tabela 5.1. Pasqyra e KTF-ve - asetet e jashtme neto dhe kërkesat e brendshme.....	30
Tabela 5.2. Pasqyra e KTF-ve – detyrimet.....	31
Tabela 6.1. Pasqyra e ndërmjetësve tjerë financiar - asetet e jashtme neto dhe kërkesat e brendshme.....	32
Tabela 6.2. Pasqyra e ndërmjetësve tjerë financiar - detyrimet.....	33
Tabela 7.1. Pasqyra e kompanive të sigurimit - asetet e jashtme neto dhe kërkesat e brendshme.....	34
Tabela 7.2. Pasqyra e kompanive të sigurimit - detyrimet.....	35
Tabela 8.1. Pasqyra e fondeve pensionale.....	36
Tabela 9.1. Pasqyra e ndihmësve financiar - asetet e jashtme neto dhe kërkesat e brendshme.....	37
Tabela 10.1. Bilanci i gjendjes i korporatave tjera financiare - asetet.....	39
Tabela 10.2. Bilanci i gjendjes i korporatave tjera financiare - detyrimet.....	40
Tabela 11.1. Bilanci i gjendjes i BQK-së - asetet.....	41
Tabela 11.2. Bilanci i gjendjes i BQK-së - detyrimet.....	42
Tabela 12.1. Bilanci i gjendjes i KTD-ve – asetet.....	43
Tabela 12.2. Bilanci i gjendjes së KTD-ve – detyrimet.....	44
Tabela 13.1. Depozitat në KTD-të - depozitat në euro.....	45
Tabela 13.2. Depozitat në KTD-të - korporatat jofinanciare, depozitat në euro.....	46
Tabela 13.3. Depozitat në KTD-të - ekonomitë familjare dhe IJSHEF-të, depozitat në euro.....	47
Tabela 13.4. Depozitat në KTD-të - korporatat financiare, depozitat në euro.....	48
Tabela 13.5. Depozitat në KTD-të - depozitat në jo euro.....	49
Tabela 14.1. Kreditë e KTD-ve – sektorët kryesor institucional.....	50
Tabela 14.2. Kreditë e reja të KTD-ve - kreditë, mbitërheqjet dhe linjat kreditore.....	51
Tabela 14.2.1 Kreditë e reja të KTD-ve - korporatat jofinanciare.....	52
Tabela 14.2.2 Kreditë e reja të KTD-ve dhe mbitërheqjet - ekonomitë familjare.....	53
Tabela 14.3. Kreditë e KTD-ve – sektorët kryesor ekonomik.....	54
Tabela 14.4. Kreditë e KTD-ve - industria, energjia dhe ndërtimi.....	55
Tabela 14.5. Kreditë e KTD-ve – shërbimet.....	56
Tabela 15.1. Normat e interesit në depozitat e reja të korporatave jofinanciare dhe ekonomive familjare.....	57
Tabela 15.1.1 Normat e interesit në depozitat e reja të korporatave jofinanciare.....	58
Tabela 15.1.2 Normat e interesit në depozitat e reja të ekonomive familjare.....	59
Tabela 15.2. Normat e interesit të KTD-ve - kreditë e reja.....	60
Tabela 15.2.1 Normat e interesit të KTD-ve - kreditë e reja ndaj korporatave jofinanciare.....	61
Tabela 15.2.2 Normat e interesit të KTD-ve - kreditë e reja.....	62
Tabela 16.1. Bilanci i suksesit të KTD-ve - të hyrat dhe shpenzimet.....	63
Tabela 17.1. Bilanci i gjendjes së ndërmjetësve tjerë financiar – asetet.....	64
Tabela 17.2. Bilanci i gjendjes së ndërmjetësve tjerë financiar – detyrimet.....	65
Tabela 18.1. Kreditë e ndërmjetësve tjerë financiar - sipas maturitetit.....	66
Tabela 18.2 Kreditë e ndërmjetësve tjerë financiar – sektorët kryesor ekonomik.....	67
Tabela 18.3. Kreditë e NTF-ve - kreditë e reja.....	68

Tabela 18.3.1. Kreditë e NTF-ve - kreditë e reja ndaj korporatave jofinanciare	69
Tabela 18.3.2. Kreditë e NTF-ve - kreditë e reja ndaj ekonomive familjare	70
Tabela 19. Normat efektive të interesit të NTF-ve - normat në kredi.....	71
Tabela 19.1. Normat mesatare të interesit të NTF-ve - ndaj korporatave jofinanciare.....	72
Tabela 19.2. Normat mesatare të interesit të NTF-ve - ndaj ekonomive familjare	73
Tabela 20.1. Bilanci i suksesit të ndërmjetësve tjerë financiar - të hyrat dhe shpenzimet	74
Tabela 21.1.1 Bilanci i gjendjes së ndihmësve financiar – asetet	74
Tabela 21.1.2 Bilanci i gjendjes së ndihmësve financiar – detyrimet	76
Tabela 22.1. Bilanci i suksesit i ndihmësve financiar – të hyrat dhe shpenzimet.....	77
Tabela 23.1. Bilanci i gjendjes i kompanive të sigurimit – asetet.....	78
Tabela 23.2. Bilanci i gjendjes i kompanive të sigurimit – detyrimet.....	79
Tabela 24.1.1 Sistemi i pagesave - tregues të zgjedhur (numri)	80
Tabela 24.1.2 Sistemi i pagesave - tregues të zgjedhur (shuma)	81
Tabela 25.1. Rrjeti i korporatave tjera depozituese dhe numri i të punësuarve – sipas regjioneve	82
Tabela 26.1. Aktiviteti i kompanive të sigurimit - premitë e fituara dhe dëmet e paguara	83
Tabela 27.1. Buxheti i Kosovës - të hyrat	84
Tabela 27.2. Buxheti i Kosovës – shpenzimet.....	85
Tabela 28.1. Produkti i brendshëm bruto sipas qasjes se shpenzimeve, me çmime te vitit paraprak	86
Tabela 28.2. Norma reale e rritje sipas qasjes së shpenzimeve krahasuar me tremujorë përkatës të vitit paraprak	87
Tabela 29.1. Indeksi i Çmimeve të Konsumit - komponentët kryesor.....	88
Tabela 29.2. Çmimet e importit dhe çmimet e prodhimit	89
Tabela 30.1. Bilanci i pagesave - komponentët kryesor	91
Tabela 30.2. Llogaria rrjedhëse	92
Tabela 30.3. Mallrat	93
Tabela 30.4. Shërbimet – neto.....	94
Tabela 30.5. Shërbimet – kredi.....	95
Tabela 30.6. Shërbimet – debi.....	96
Tabela 30.7. Të ardhurat parësore	97
Tabela 30.8. Të ardhurat dytësore.....	98
Tabela 30.8.1. Dërgesat e emigrantëve - sipas kanaleve të dërgimit	99
Tabela 30.8.2. Dërgesat e emigrantëve - sipas shteteve	100
Tabela 30.9. Llogaria financiare – neto.....	101
Tabela 30.10. Llogaria financiare - investimet jashtë vendit.....	102
Tabela 30.11. Llogaria financiare - investimet në ekonominë raportuese	103
Tabela 31.1. Pozicioni i investimeve ndërkombëtare – komponentët kryesor (1)	104
Tabela 31.2. Pozicioni i investimeve ndërkombëtare – komponentët kryesor (2)	105
Tabela 31.3. Pozicioni i investimeve ndërkombëtare – sipas sektorëve	106
Tabela 31.4. Pozicioni i investimeve ndërkombëtare – asetet.....	107
Tabela 31.5. Pozicioni i investimeve ndërkombëtare – detyrimet.....	108
Tabela 31.6. Pozicioni i investimeve ndërkombëtare – harmonizimi me statistikat e bilancit të pagesave...	109
Tabela 32.1. Investimet direkte – sipas kriterit gjeografik.....	110
Tabela 32.2. Investimet direkte në Kosovë - sipas aktivitetit ekonomik	111
Tabela 32.3. Investimet direkte - sipas shteteve.....	112
Tabela 33.1. Borxhi i jashtëm – pozicioni bruto	113
Tabela 33.2. Borxhi i jashtëm bruto sipas kreditorëve	114
Tabela 33.3. Plani i kthimit të borxhit të jashtëm publik.....	115
Tabela 33.4. Borxhi i jashtëm – pozicioni neto	116
Tabela 34.1. Asetet në formë të investimeve portfolio sipas shteteve	117
Tabela 35.1 Tregtia në mallra - eksportet sipas partnerëve tregtar.....	118

Tabela 35.2 Tregtia në mallra - importet sipas partnerëve tregtar.....	119
Tabela 35.3 Tregtia në mallra - eksportet sipas grupit të mallrave.....	120
Tabela 35.4 Tregtia në mallra - importet sipas grupit të mallrave.....	120
Tabela 36.1. Kursi devizor - kundrejt valutës euro	122
Tabela 36.2. Norma nominale dhe reale efektive e këmbimit.....	123

Treguesit e zgjedhur makroekonomik

Përshkrimi	2014	2015	2016	2017	2018	2019	2020	2021	2022	2023	2024
SEKTORI REAL 1/											
PBB-ja Reale (në milionë euro)	5,241.2	5,640.1	5,990.6	6,328.6	6,572.9	6,988.9	6,679.4	7,499.3	8,298	9,680	10,305
Norma e rritjes së PBB-së reale	3.3%	5.9%	5.6%	4.8%	3.4%	4.8%	-5.3%	10.7%	4.3%	4.0%	4.5%
Çmimet (mesatarja vjetore)	0.4%	-0.5%	0.3%	1.5%	1.1%	2.7%	0.2%	3.4%	11.6%	4.9%	1.6%
Çmimet (ndryshimi vjetor)	-0.4%	-0.2%	1.3%	0.5%	2.9%	1.2%	0.1%	6.7%	12.1%	2.3%	1.1%
Punësimi	26.9%	25.2%	28.0%	29.8%	28.8%	30.1%	28.4%	31.7%	33.8%	36.3%	38.6%
Papunësia	35.3%	32.9%	27.5%	30.5%	29.6%	25.7%	25.9%	20.7%	12.6%	10.9%	10.8%
SEKTORI FINANCIAR											
Asetet e korporatave financiare	5,907.2	6,357.8	6,788.2	7,506.4	7,655.3	8,787.3	9,430.4	10,569.9	11,556.9	12,835.4	14,400.7
prej të cilave: Korporatat tjera depozituese	3,186.6	3,385.3	3,637.1	3,869.8	4,185.6	4,760.5	5,353.4	5,959.6	6,760.6	7,541.1	8,556.3
Kreditë e korporatave tjera depozituese	1,882.3	2,019.5	2,230.0	2,485.5	2,755.5	3,031.9	3,246.6	3,748.6	4,348.5	4,913.8	5,813.4
Depozitat në korporatat tjera depozituese	2,537.5	2,702.9	2,897.8	3,094.6	3,362.9	3,908.1	4,360.7	4,901.6	5,553.3	6,129.0	6,923.5
SEKTORI I JASHTËM											
Bilanci i pagesave											
Llogaria rrjedhëse	-384.6	-497.3	-481.4	-348.6	-508.8	-399.5	-472.2	-694.7	-917.1	-729.4	-914.8
Bilanci tregtar i mallrave	-2,058.6	-2,109.3	-2,290.8	-2,464.2	-2,737.7	-2,840.2	-2,573.2	-3,567.0	-4,287.2	-4,598.3	-4,926.8
Bilanci tregtar i shërbimeve	459.9	457.1	638.8	827.3	855.8	926.0	391.6	1,034.8	1,372.9	1,629.3	1,791.4
Kompensimi i punonjësve	200.4	205.7	194.2	217.3	237.0	257.1	262.4	263.4	286.5	338.1	412.9
Dërgesat e emigrantëve në Kosovë	622.3	665.5	691.0	759.2	800.5	851.5	980.0	1,153.4	1,222.8	1,335.8	1,355.0
Llogaria financiare	-145.0	-312.3	-199.1	-271.0	-326.9	-161.1	-562.2	-365.0	-661.6	-415.5	-639.3
Investimet e huaja direkte	-123.8	-271.8	-177.2	-212.2	-225.8	-188.4	-286.6	-320.4	-556.9	-650.1	-623.2
Investimet në letra me vlerë	13.3	18.6	343.6	14.7	-199.9	59.0	-81.7	277.2	135.7	432.3	354.7
Investime tjera	22.6	-132.8	-264.0	-143.5	12.1	-126.9	-240.1	-490.7	-307.9	-153.8	-440.6
Rezervat ndërkombëtare	-57.0	73.6	-101.5	69.8	86.8	95.2	46.3	168.9	67.6	-44.0	69.7
Gabimet dhe lëshimet	218.4	159.1	268.1	89.5	193.0	247.2	-107.3	267.5	217.1	251.0	243.8
Pozicioni i Investimeve Ndërkombëtare	196.5	-42.9	-81.0	-94.6	-395.5	-394.2	-814.9	-912.5	-1,595.4	-1,789.8	-2,127.7
Asetet	4,175.8	4,366.0	4,547.7	4,837.9	4,766.2	5,163.3	5,315.6	6,082.5	6,472.9	7,381.5	8,236.8
Detyrimet	3,979.3	4,409.0	4,628.7	4,932.6	5,161.7	5,557.5	6,130.5	6,995.0	8,068.3	9,171.3	10,364.5
Borxhi i jashtëm	1,737.1	1,931.8	2,015.1	2,083.2	2,021.9	2,184.8	2,502.4	2,955.8	3,437.1	3,837.8	4,230.9
Borxhi i jashtëm publik	392.8	441.8	444.6	494.0	493.9	488.4	601.1	756.4	823.2	869.0	955.9
Borxhi i jashtëm privat	1,344.3	1,490.0	1,570.5	1,589.2	1,528.0	1,696.4	1,901.3	2,199.4	2,613.9	2,968.8	3,274.9

1/ Burimi i të dhënave për sektorin real është Agjencia e Statistikave të Kosovës.

Grafik 1. Asetet e korporatave financiare

(Në milionë euro: Fundi i periudhës)

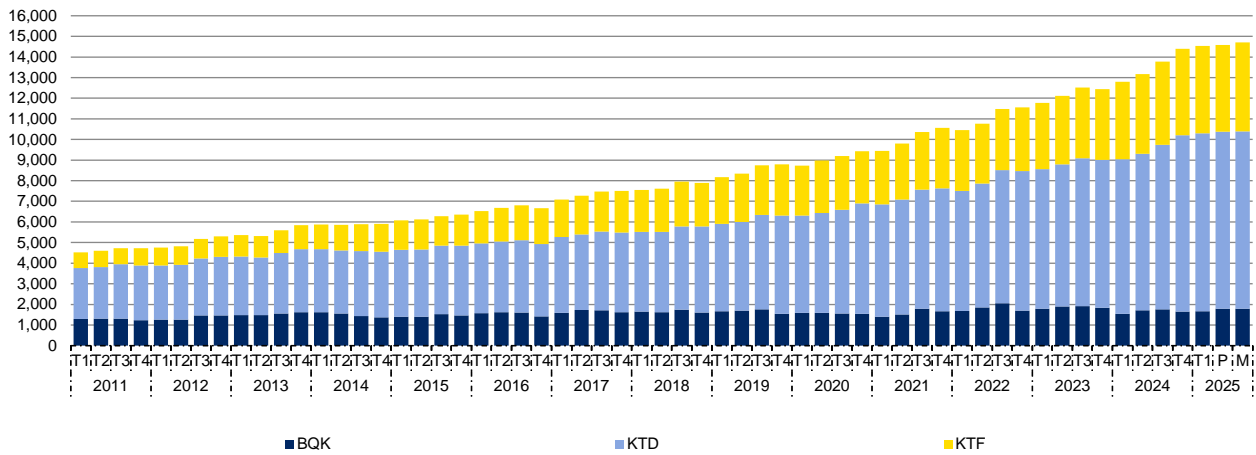

Grafik 2. Asetet e jashtme neto të korporatave financiare

(Në milionë euro: Fundi i periudhës)

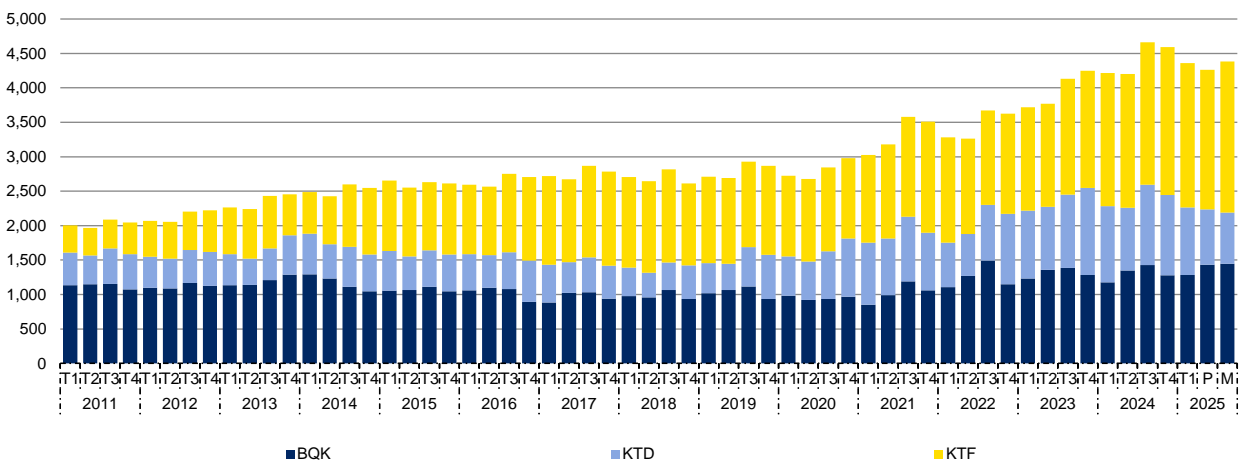

Grafik 3. Ecuria e asetëve të jashtme neto të korporatave financiare

(Në milionë euro: Fundi i periudhës)

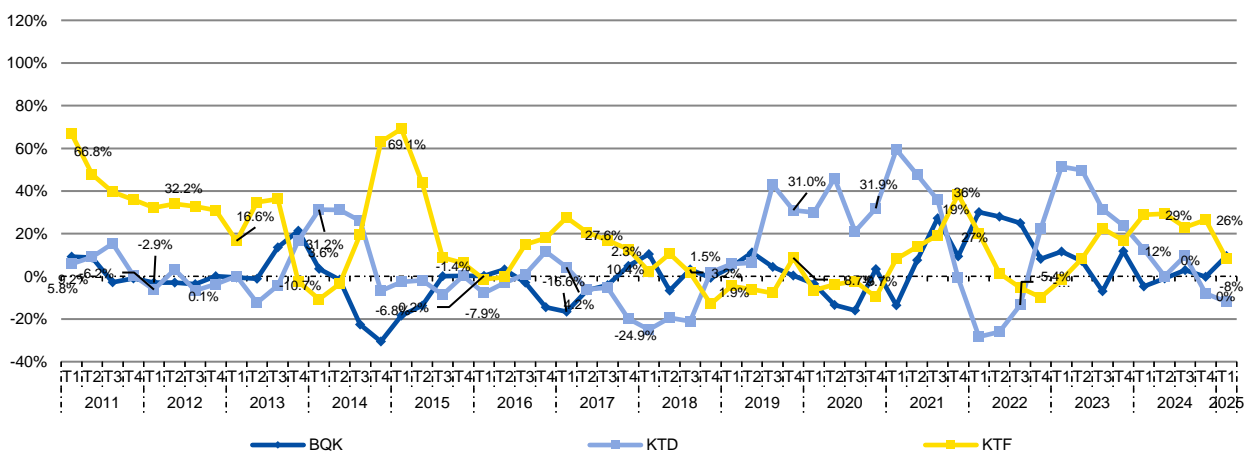

Grafik 4. Depozitat në BQK sipas sektorëve

(Në milionë euro: Fundi i periudhës)

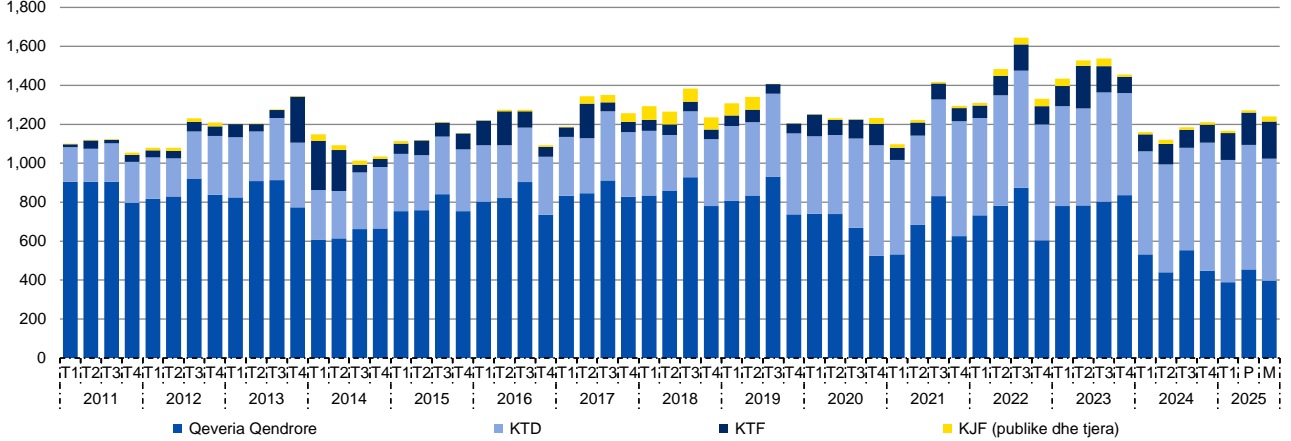

Grafik 5. Depozitat në KTD sipas sektorëve

(Në milionë euro: Fundi i periudhës)

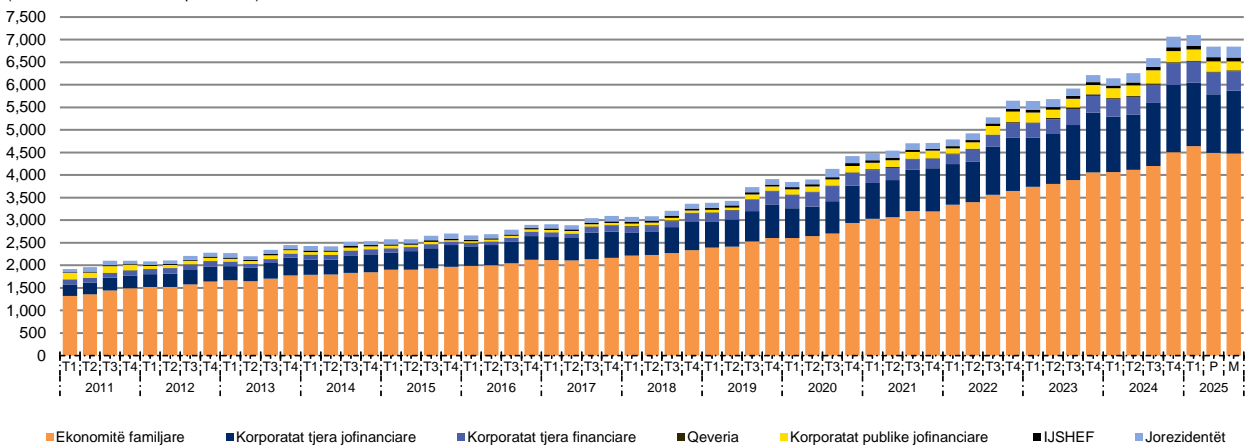

Grafik 6. Depozitat në KTD sipas maturitetit

(Në milionë euro: Fundi i periudhës)

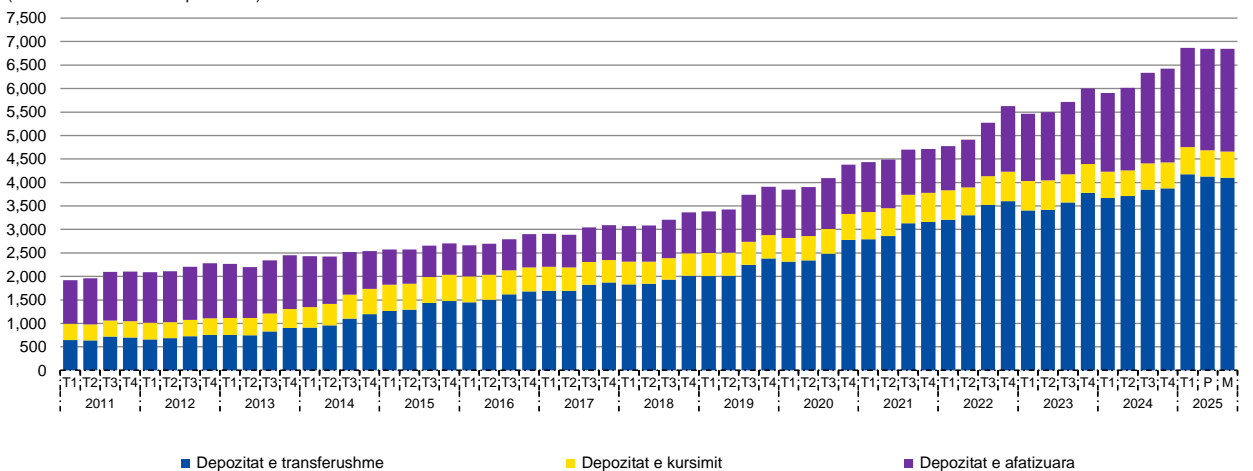

Grafik 7. Kreditë e KTD-ve sipas sektorëve

(Në milionë euro: Fundi i periudhës)

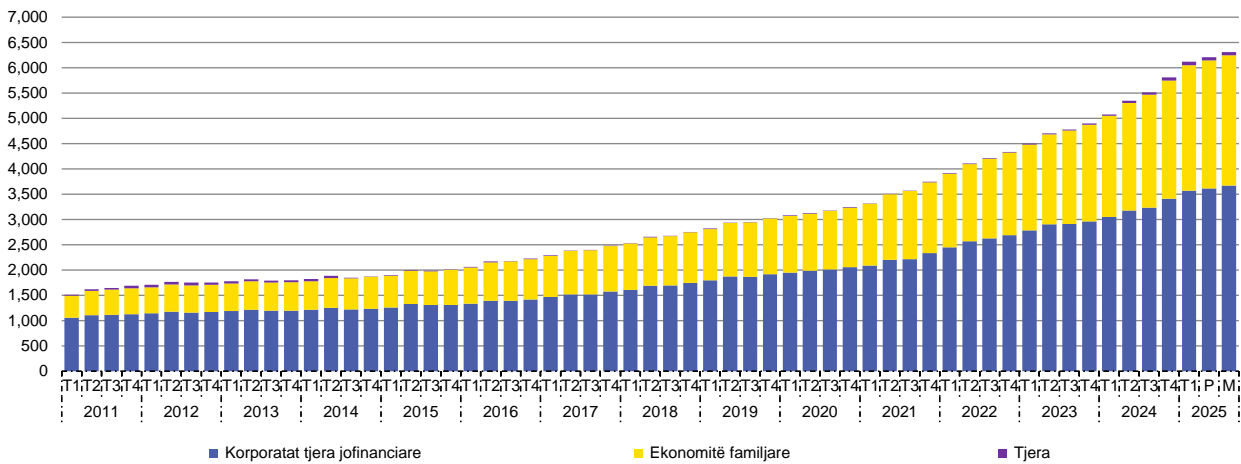

Grafik 8. Kreditë e reja të KTD-ve sipas sektorëve

(Në milionë euro)

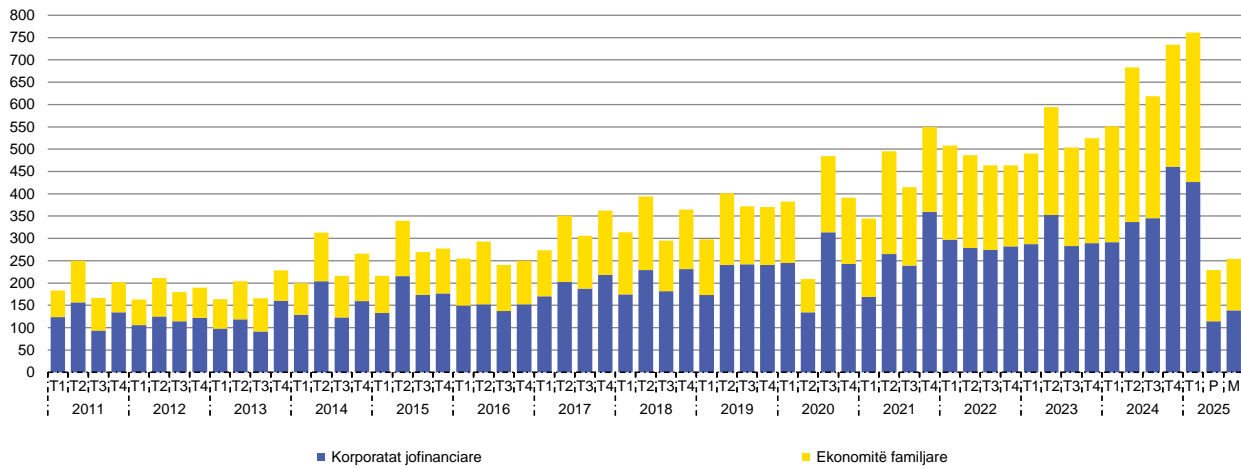

Grafik 9. Kreditë e KTD-ve sipas sektorëve ekonomik

(Në milionë euro: Fundi i periudhës)

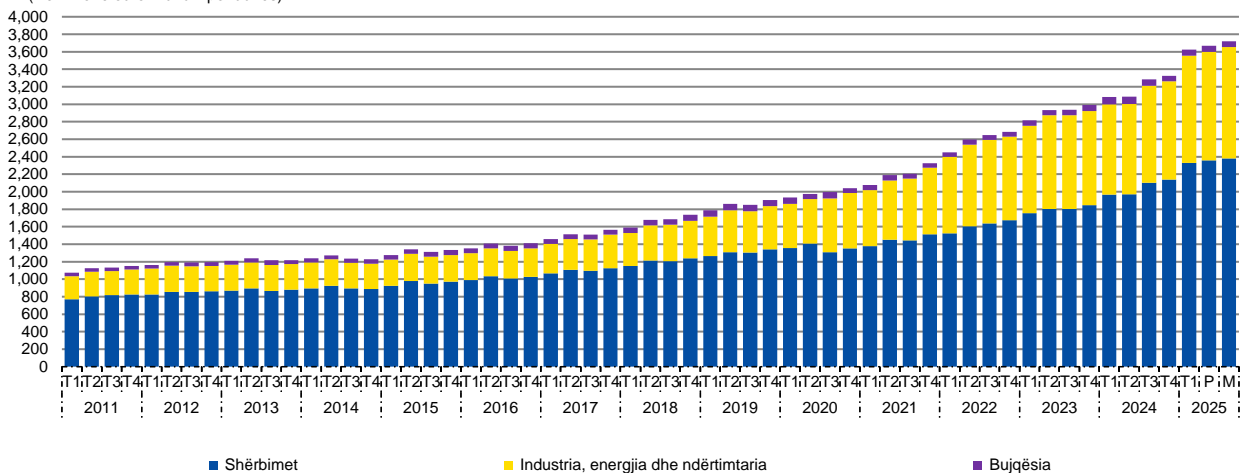

Grafik 10. Kreditë e KTD-ve sipas maturitetit

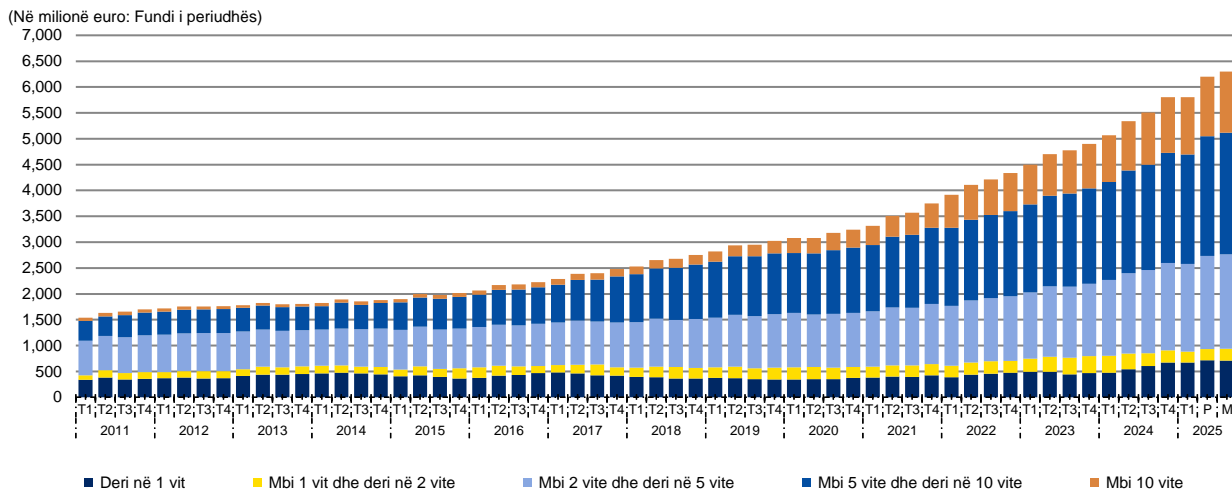

Grafik 11. Raporti kredi-depozita dhe ndryshimi i tyre vjetor te KTD-të

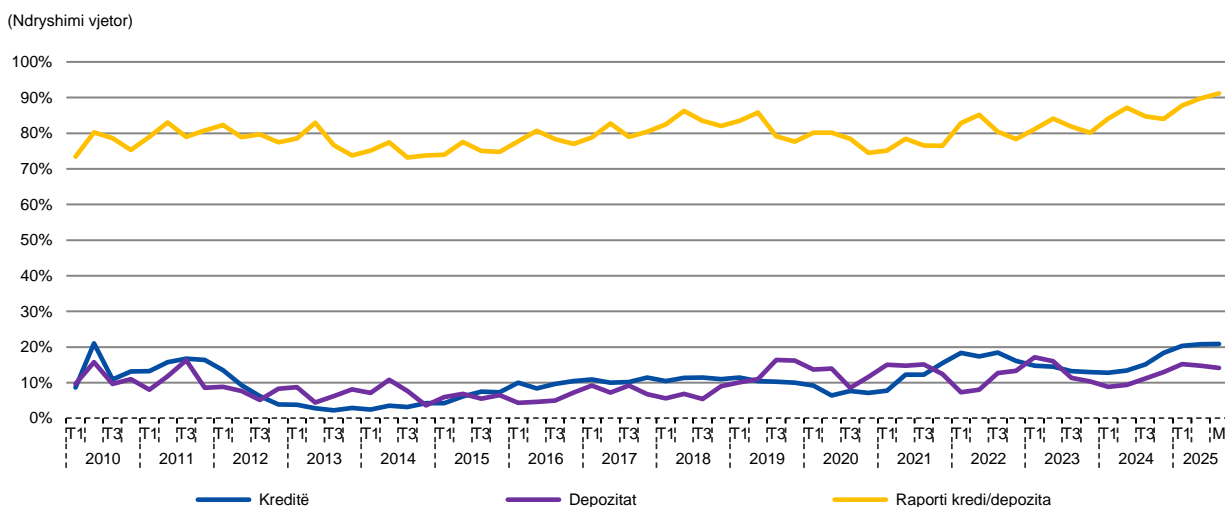

Grafik 12. Normat e interesit në depozita dhe kredi të korporatave tjera depozituese

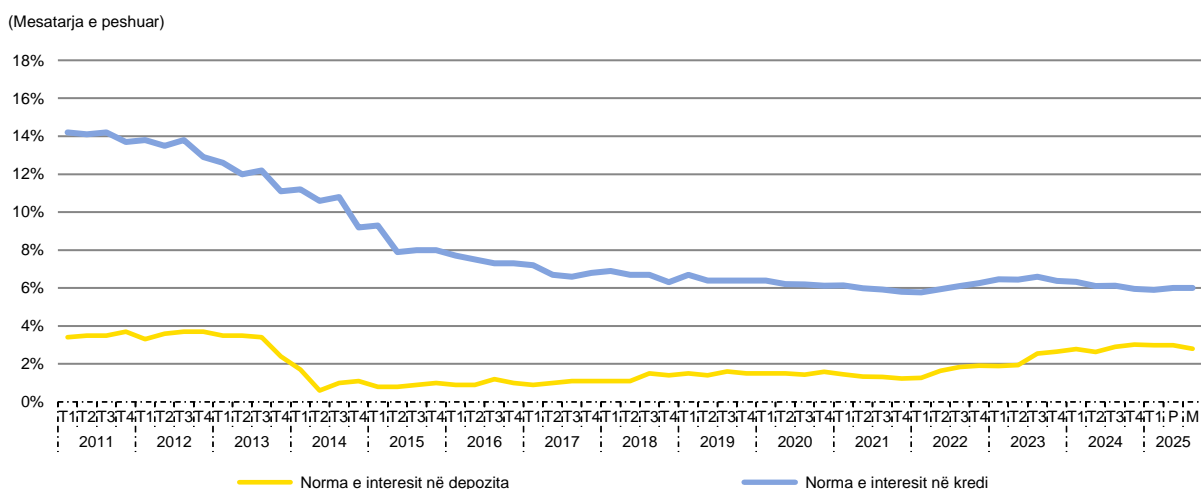

Grafik 13. Të hyrat dhe shpenzimet e KTD-ve

(Në milionë euro: Fundi i periudhës)

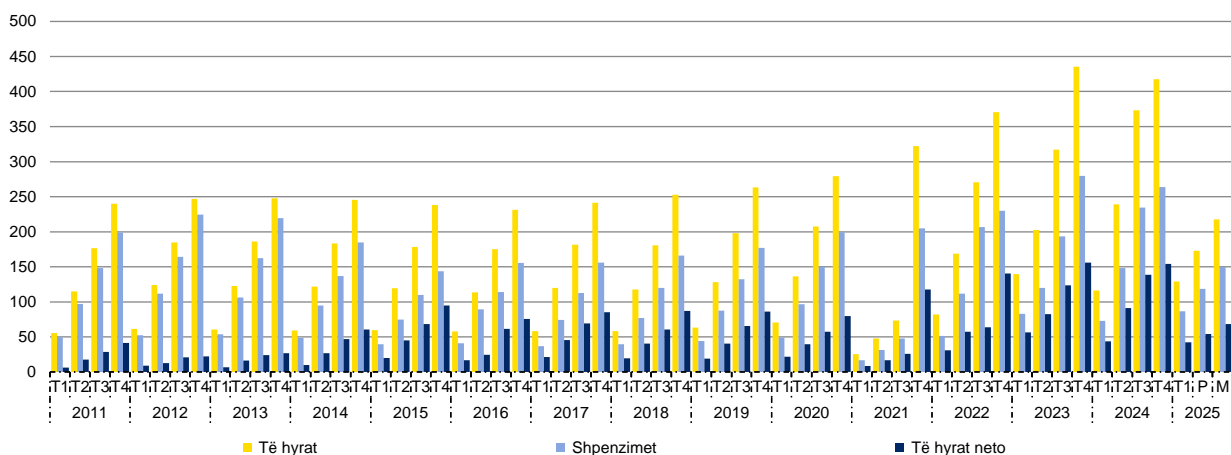

Grafik 14. Ecuria e të hyrave në KTD-të dhe kontribuesit

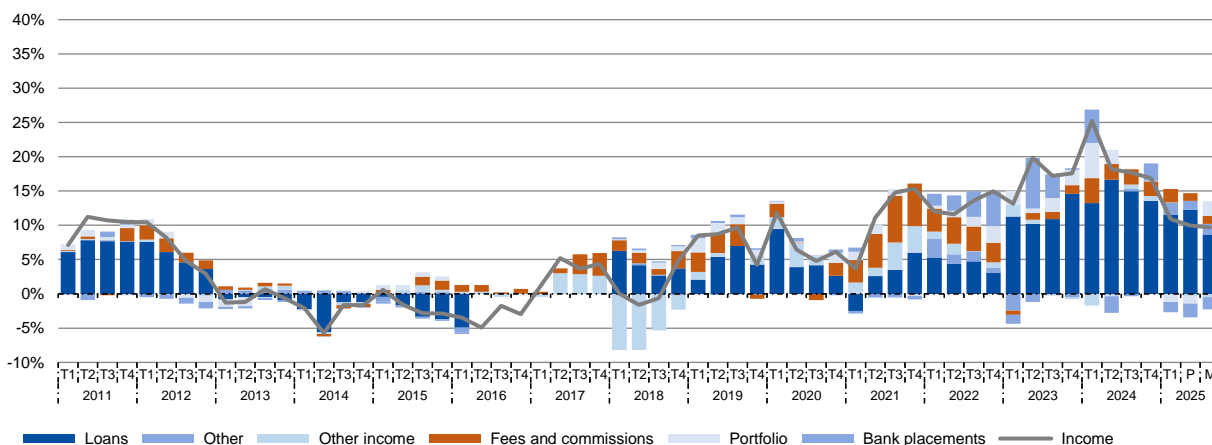

Grafik 15. Ecuria e shpenzimeve në KTD-të dhe kontribuesit

(Ndryshimi vjetor)

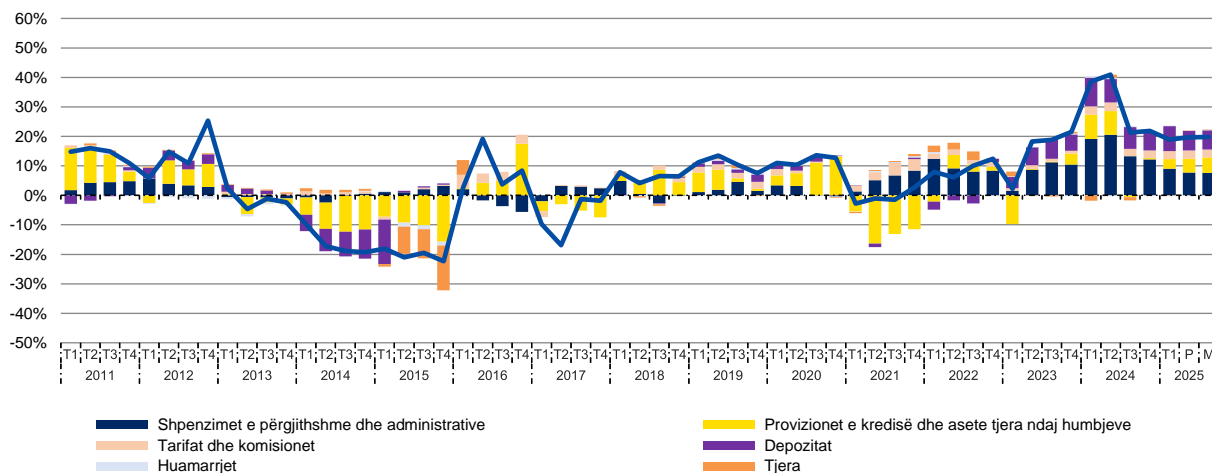

Grafik 16. Normat e interesit në kredi të aplikuara nga NTF-të

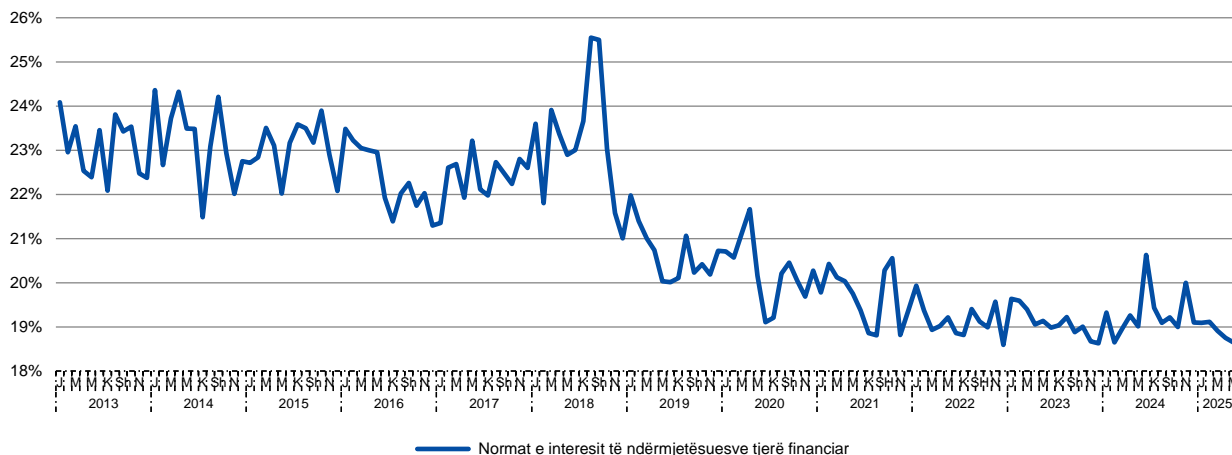

Grafik 17. Kreditë e reja të NTF-ve sipas sektorëve

(Në milionë euro: Fundi i periudhës)

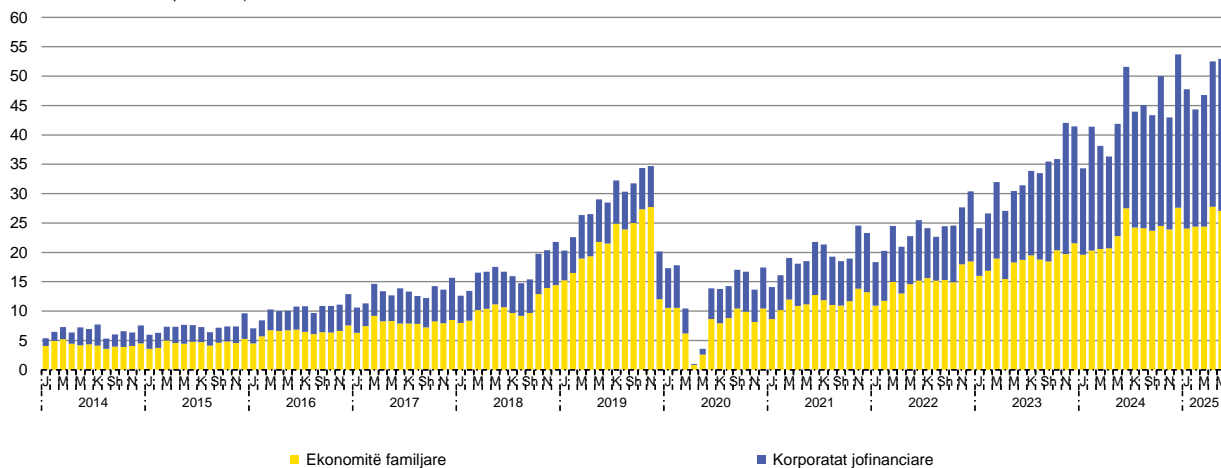

Grafik 18. Kreditë e NTF-ve sipas maturitetit

(Në milionë euro: Fundi i periudhës)

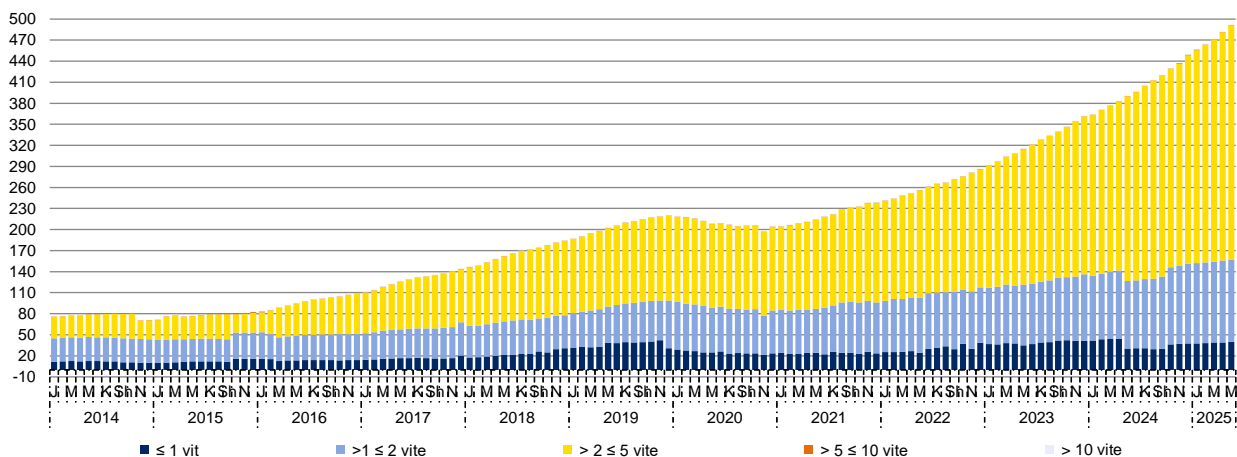

Grafik 19. Kreditë e NTF-ve sipas sektorëve

(Në milionë euro: Fundi i periudhës)

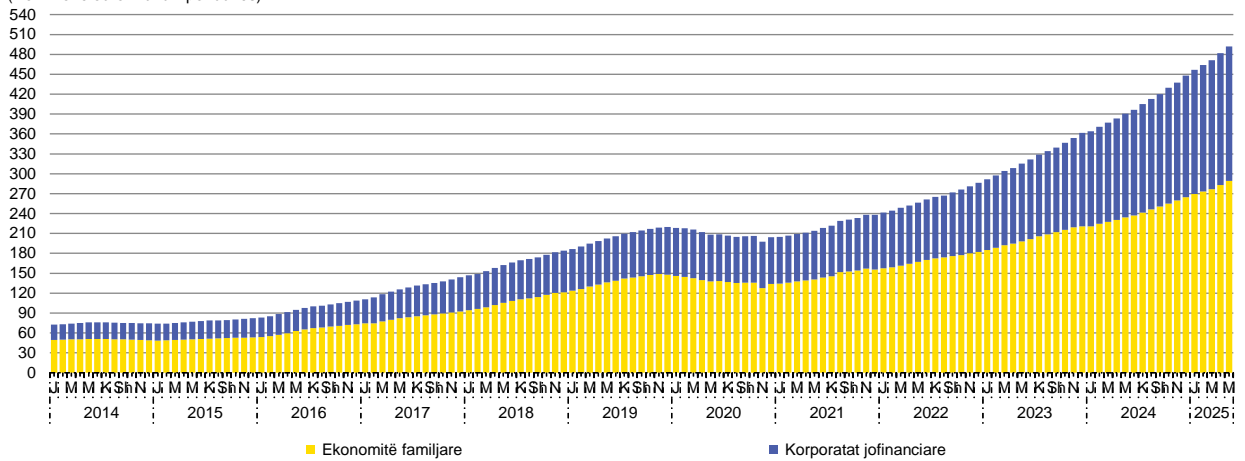

Grafik 20. Kreditë e NTF-ve sipas sektorëve ekonomik

(Në milionë euro: Fundi i periudhës)

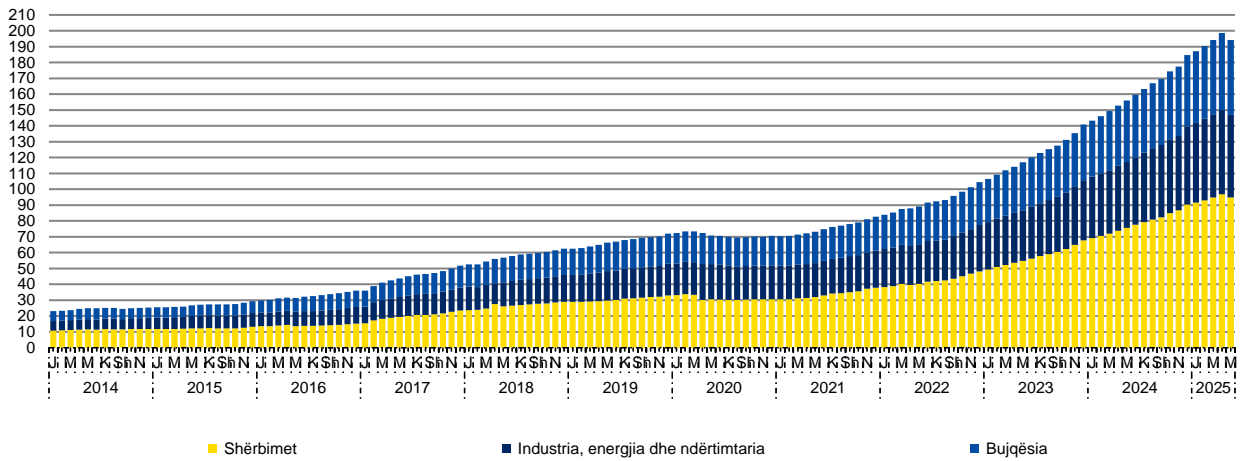

Grafik 21. Buxheti i Kosovës

(Në milionë euro)

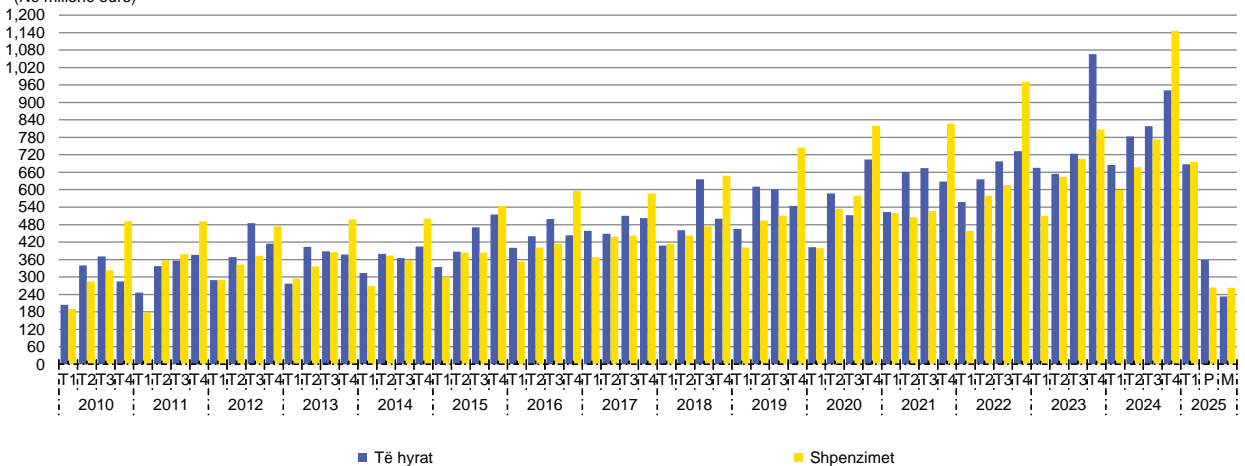

Grafik 22. Çmimet e konsumit

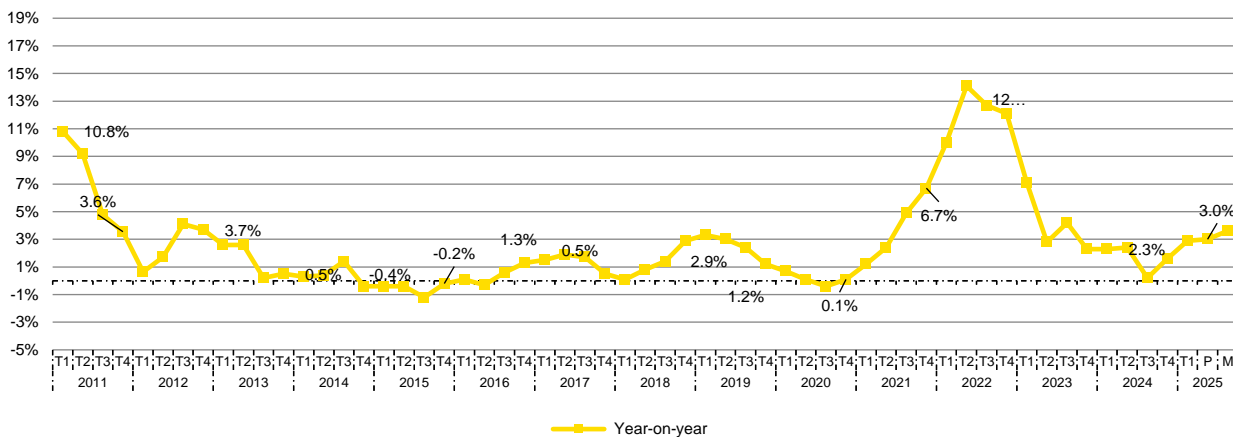

Grafik 23. Kategoritë kryesore të çmimeve të konsumit

(Ndryshimi vjetor)

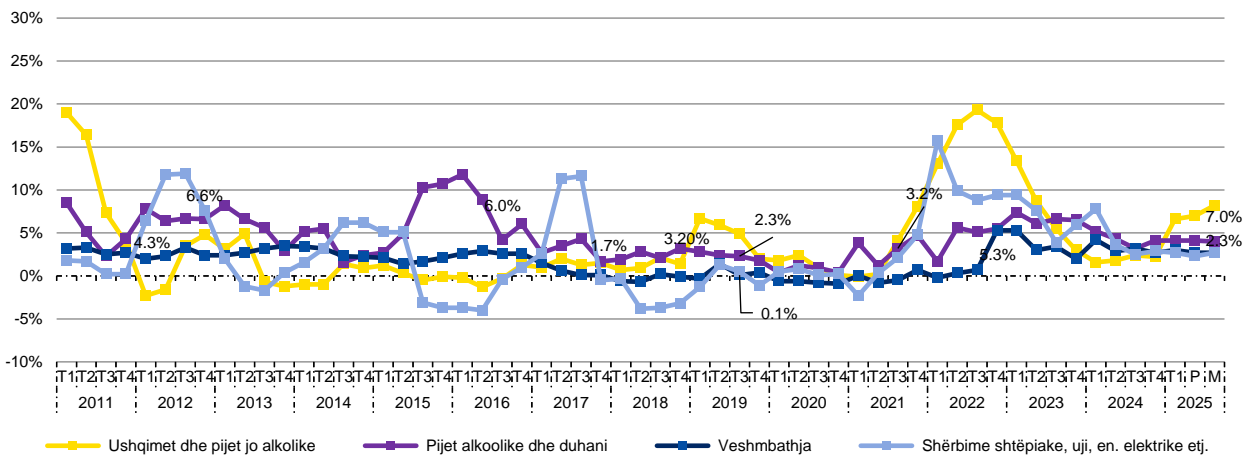

Grafik 24. Çmimet e prodhimit dhe çmimet e importit

(Ndryshimi vjetor, Jan 2010 = 100)

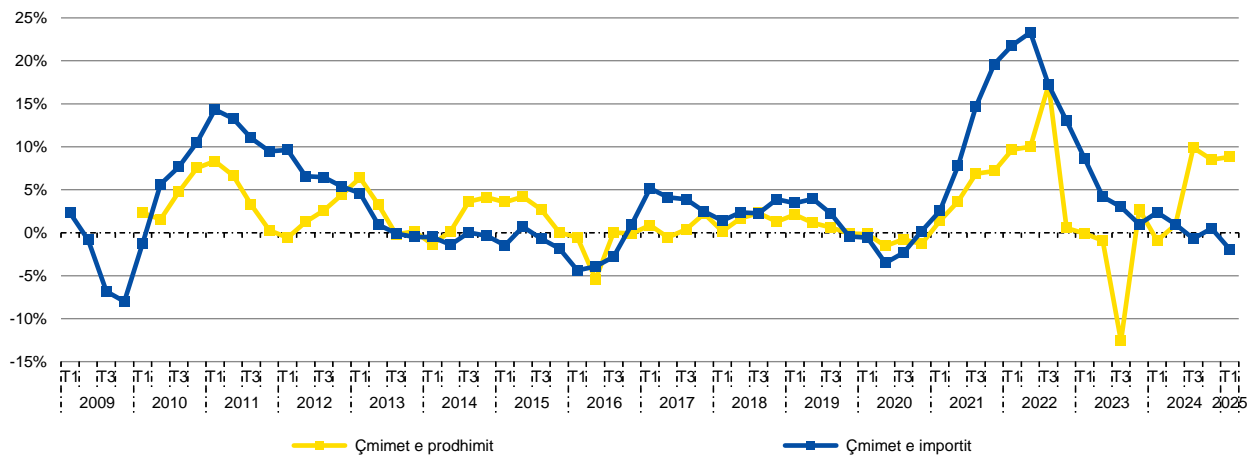

Grafik 25. Kursi devizor kundrejt valutës euro

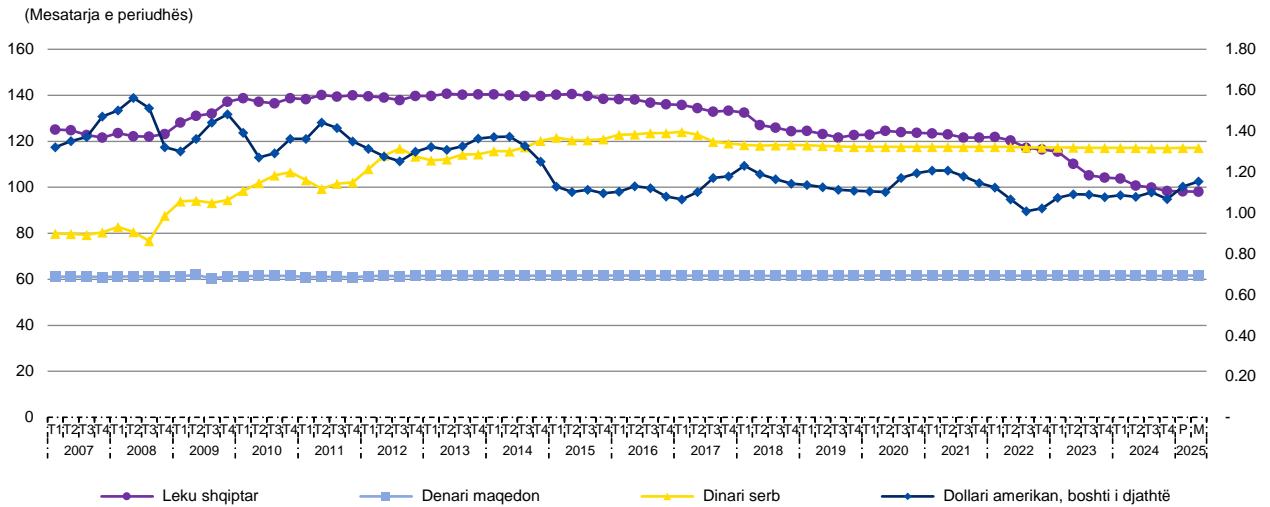

Grafik 26. Norma reale efektive e këmbimit

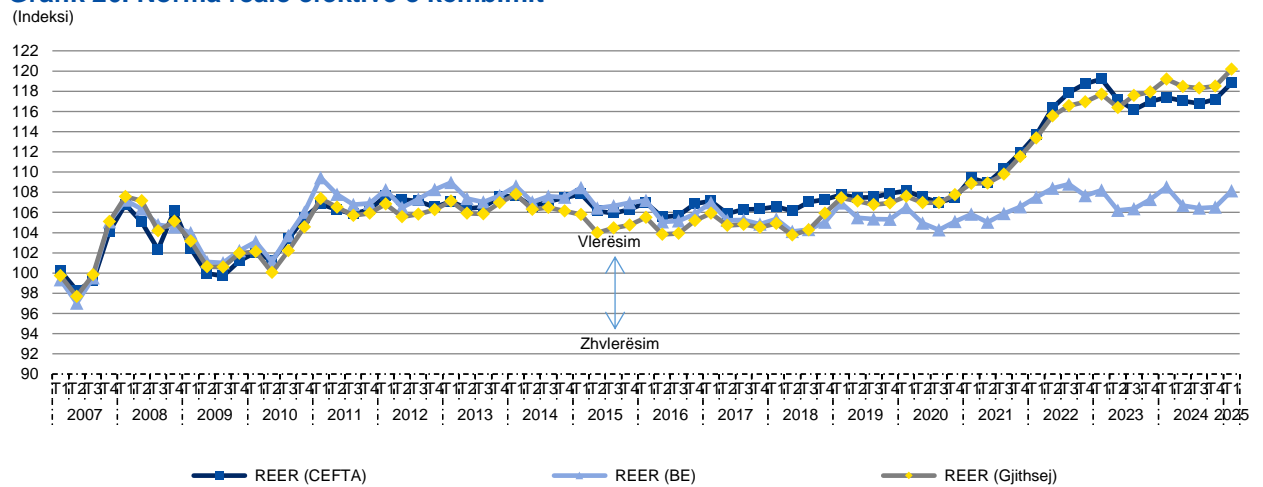

Grafik 27. Bilanci tregtar

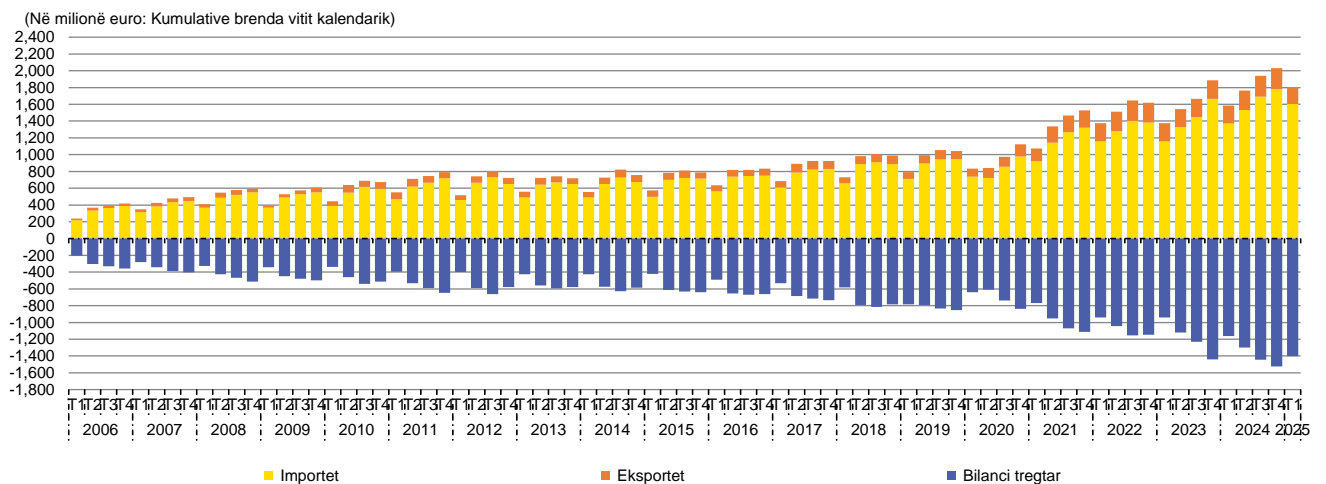

Grafik 28. Eksporti i mallrave

(Në milionë euro: Kumulative brenda vitit kalendarik)

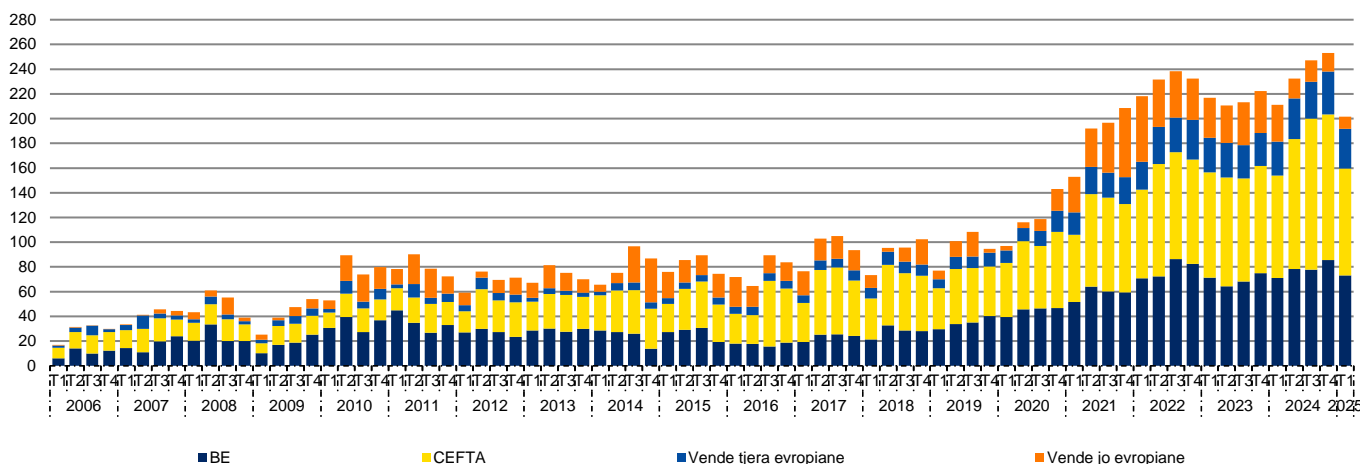

Grafik 29. Importi i mallrave

(Në milionë euro: Kumulative brenda vitit kalendarik)

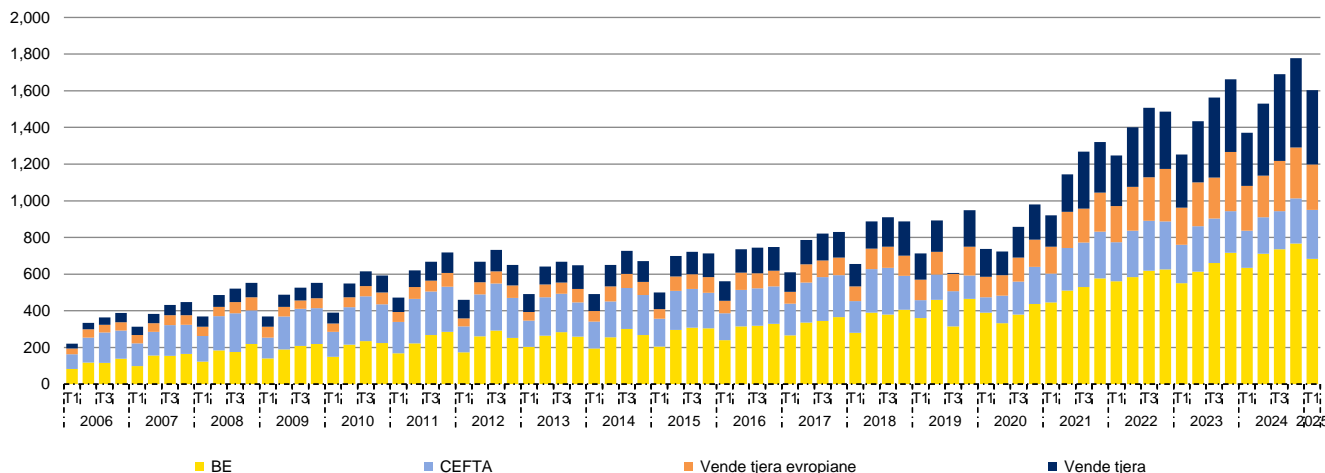

Grafik 30. Bilanci i Pagesave të Kosovës

(Në milionë euro)

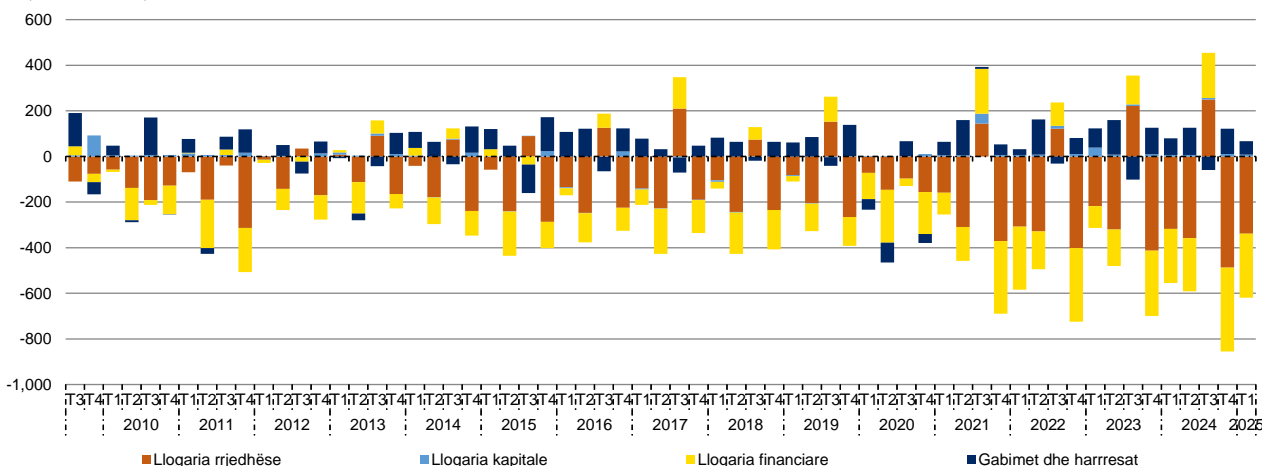

Grafik 31. Llogaria rrjedhëse

(Në milionë euro)

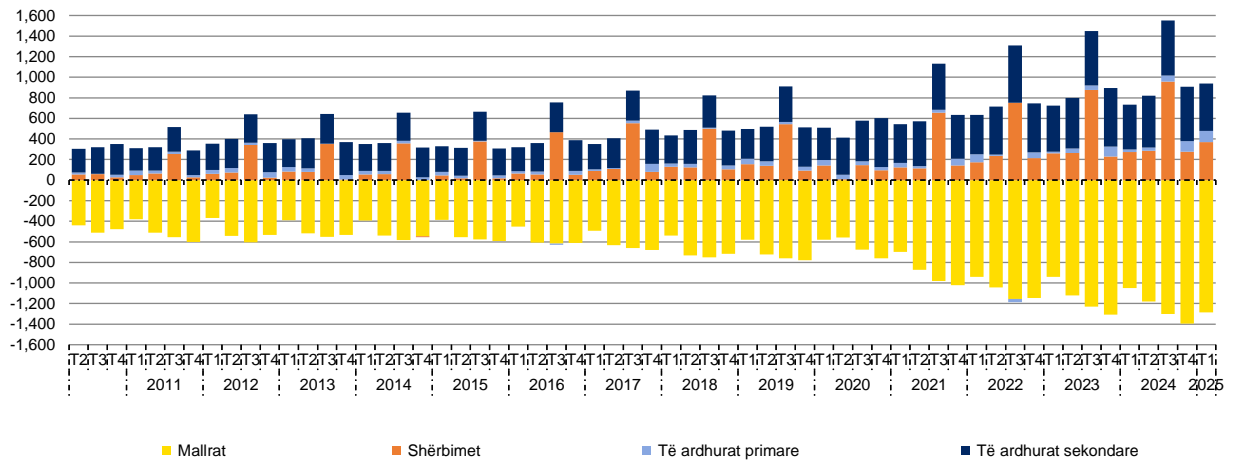

Grafik 32. Llogaria financiare

(Në milionë euro)

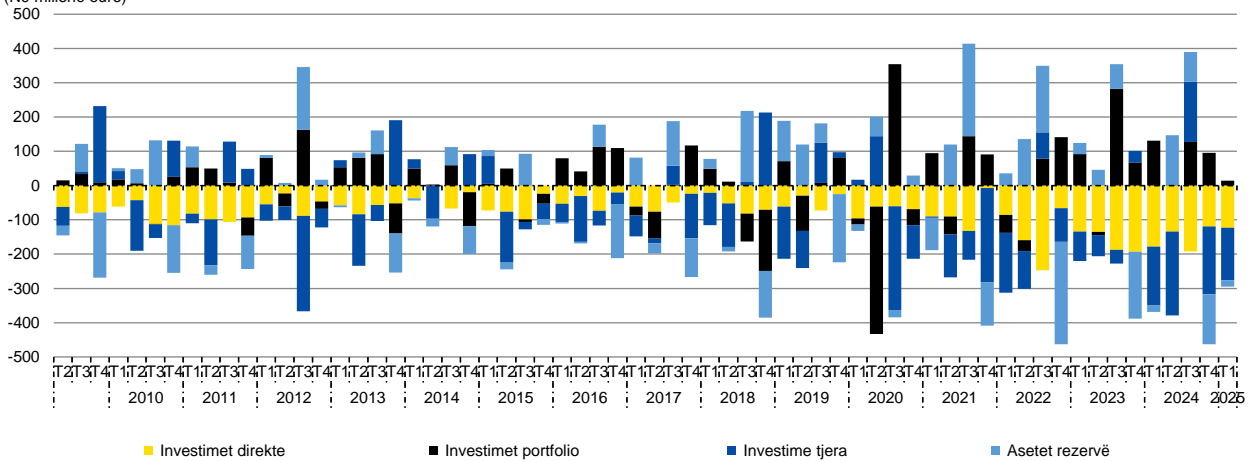

Grafik 33. Pozicioni i investimeve ndërkombëtare

(Në milionë euro: Fundi i periudhës)

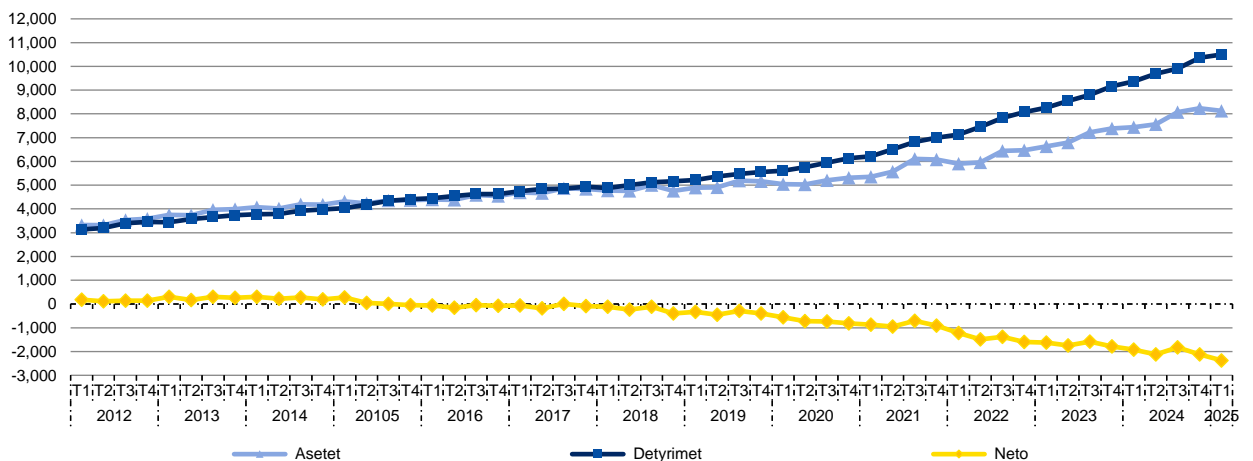

Grafik 34. Pozicioni i investimeve ndërkombëtare sipas sektorëve

(Në milionë euro: Fundi i periudhës)

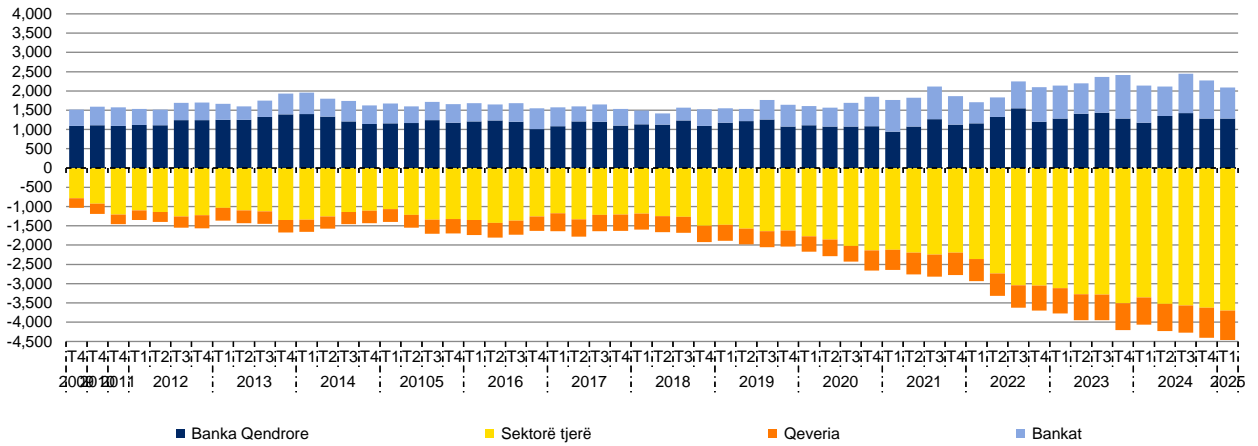

Grafik 35. Investimet direkte sipas shteteve kryesore investuese

(Në milionë euro: deri më 31 mars 2025)

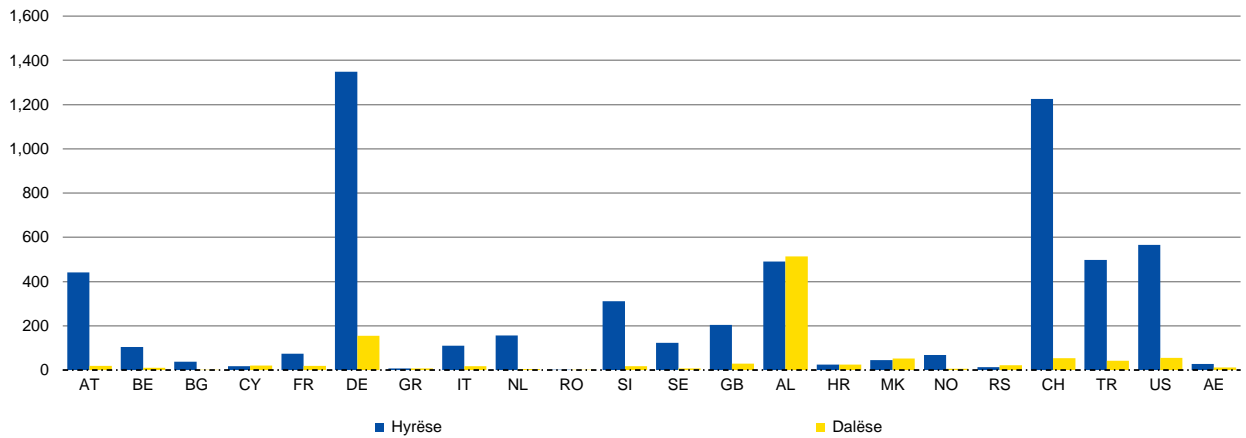

Grafik 36. Asetet rezervë

(Në milionë euro: Fundi i periudhës)

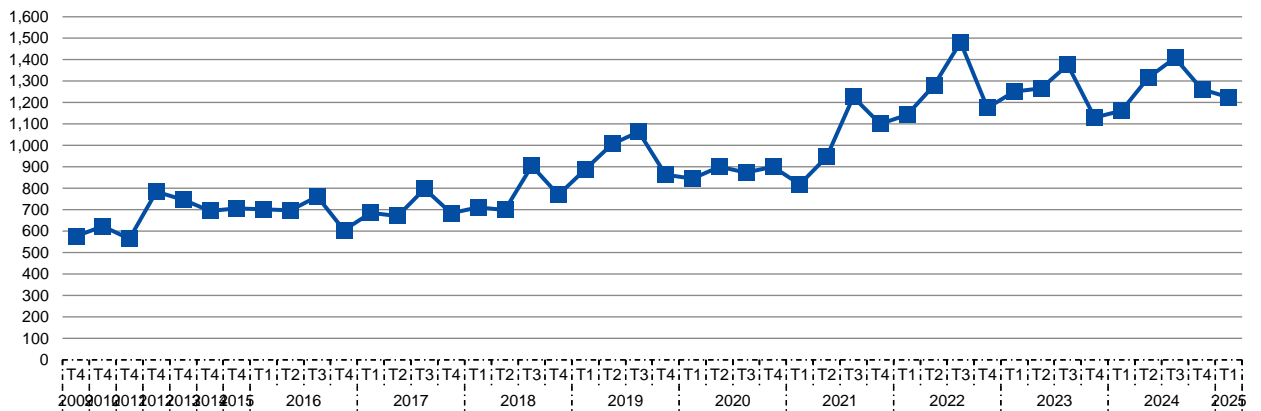

Grafik 37. Borxhi i jashtëm bruto

(Në milionë euro: Fundi i periudhës)

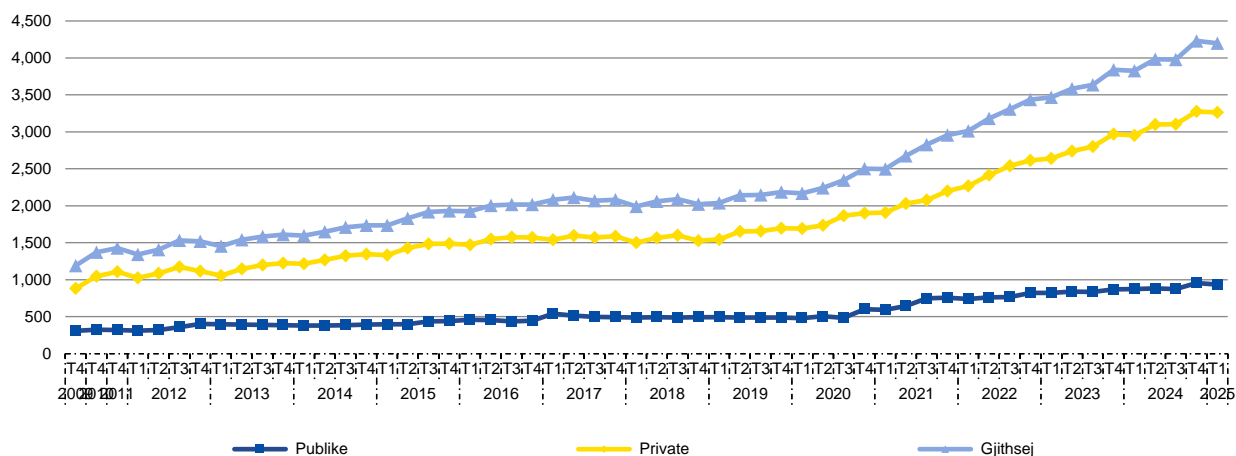

Grafik 38. Borxhi i jashtëm bruto sipas kreditorëve

(Në milionë euro: deri më 31 Mars 2025)



Tabela 1.1 Pasqyra e korporatave financiare - asetet

(Në milionë euro: Fundi i periudhës)

Përshkrimi	Asetet e jashtme neto								Kërkesat e brendshme							
	Kërkesat ndaj jorezidentëve							Detyri-me ndaj jorezidentëve	Kërkesat ndaj qeverisë qendrore			Kërkesat ndaj sektorëve tjerë	prej të cilave:			
	Ari monetar dhe DST-të	Depozita	Letrat me vlerë përveç aksioneve	prej të cilave:		Kërkesat ndaj qeverisë qendrore	Detyri-me ndaj qeverisë qendrore		Kreditë							
				Kuota në FMN	Aksion-et dhe ekuit-ete tjera				Korporat. tjera jofinan.	Ekon. familjare						
2007	1,622.4	1,704.6	—	955.0	408.9	—	175.4	82.3	124.5	-853.3	—	853.3	977.8	965.9	765.1	200.6
2008	1,593.1	1,726.7	—	795.1	661.6	—	128.2	133.6	419.6	-871.8	—	871.8	1,291.5	1,276.8	995.7	281.0
2009	1,700.5	2,036.2	60.3	910.1	724.5	64.3	144.3	335.7	571.5	-846.3	—	846.3	1,417.8	1,396.1	1,052.3	343.5
2010	1,935.4	2,365.6	64.0	1,235.7	525.2	68.5	269.3	430.2	788.9	-802.7	22.1	824.8	1,591.6	1,568.3	1,127.7	434.2
2011	2,047.3	2,425.6	65.1	1,338.9	230.0	70.1	533.1	378.2	998.8	-778.0	20.5	798.4	1,776.8	1,750.8	1,233.1	514.6
2012	2,224.1	2,660.4	63.3	1,147.7	486.0	68.8	666.5	436.3	1,195.5	-651.7	186.8	838.5	1,847.2	1,819.4	1,271.3	546.3
2013	2,452.7	2,908.3	59.6	1,037.9	818.7	65.9	651.2	455.6	1,369.1	-515.0	258.9	774.0	1,884.2	1,859.9	1,291.1	567.7
2014	2,546.6	3,011.6	62.5	1,313.0	315.7	70.4	1,024.4	465.0	1,609.0	-386.7	349.2	735.9	1,995.8	1,971.5	1,345.5	625.3
2015	2,610.3	3,133.4	65.1	1,271.6	351.3	75.1	1,086.3	523.2	1,864.8	-278.4	481.2	759.6	2,143.2	2,114.8	1,416.3	697.7
2016	2,705.6	3,249.5	56.0	648.0	712.5	105.3	1,307.4	543.9	2,221.0	-160.1	582.2	742.3	2,381.1	2,354.7	1,552.3	799.1
2017	2,784.8	3,441.8	66.3	715.9	639.2	98.1	1,483.0	657.0	2,561.2	-123.4	714.7	838.1	2,684.6	2,650.8	1,747.6	900.4
2018	2,610.2	3,288.1	64.9	602.2	739.8	100.3	1,231.8	677.9	3,049.2	48.5	839.5	791.0	3,000.8	2,970.2	1,965.0	1,000.8
2019	2,867.1	3,574.0	63.7	723.6	633.4	102.1	1,485.3	706.9	3,511.9	181.0	931.6	750.6	3,330.9	3,296.6	2,187.8	1,104.7
2020	2,976.9	3,701.5	58.8	831.3	717.8	97.8	1,356.7	724.6	4,015.2	515.6	1,055.8	540.2	3,535.6	3,499.5	2,312.7	1,182.2
2021	3,511.4	4,296.1	158.2	546.2	789.7	102.2	1,815.1	784.7	4,575.8	485.7	1,127.0	641.3	4,090.2	4,041.7	2,639.8	1,401.9
2022	3,624.3	4,488.2	160.3	744.8	957.0	103.5	1,695.2	864.0	5,241.8	495.6	1,114.1	618.4	4,746.2	4,695.4	3,061.0	1,634.1
2023 Dhjetor	4,274.2	5,063.3	153.8	1,110.0	1,210.9	24.4	2,020.7	789.1	5,733.4	340.3	900.6	560.3	5,393.1	5,328.5	3,412.4	1,915.3
2024 Janar	4,227.4	4,999.5	155.0	937.4	1,255.5	24.6	2,124.5	772.2	5,691.7	305.8	949.7	643.9	5,385.9	5,315.4	3,388.8	1,925.9
Shkurt	4,232.1	5,015.8	152.9	937.3	1,249.8	24.6	2,179.7	783.7	5,764.8	313.9	926.3	612.4	5,450.9	5,380.7	3,425.8	1,954.3
Mars	4,238.0	5,061.1	153.9	1,030.4	1,224.2	24.6	2,163.1	823.1	5,904.8	294.5	945.5	651.0	5,610.2	5,518.9	3,521.4	1,996.7
Prill	4,227.5	5,013.5	154.5	1,010.6	1,154.3	24.7	2,171.3	786.0	5,874.0	218.9	927.8	708.9	5,655.2	5,580.5	3,540.2	2,039.5
Maj	4,223.9	4,998.7	151.2	978.8	1,074.4	24.5	2,269.2	774.8	5,950.0	210.8	951.5	740.7	5,739.2	5,665.4	3,577.8	2,086.9
Qershor	4,225.1	5,095.5	153.5	1,053.3	1,099.0	24.7	2,293.9	870.3	6,086.4	200.5	954.4	753.9	5,885.9	5,790.0	3,662.5	2,124.7
Korrik	4,345.1	5,185.3	153.3	1,134.1	1,047.0	24.7	2,310.7	840.2	6,080.2	150.0	973.6	823.6	5,930.2	5,849.4	3,684.0	2,162.7
Gusht	4,627.9	5,444.0	149.8	1,232.8	1,124.4	24.4	2,373.3	816.1	6,062.7	92.0	928.6	836.6	5,970.7	5,891.5	3,698.6	2,190.3
Shtator	4,685.9	5,529.2	150.5	1,227.0	1,189.6	24.4	2,428.1	843.3	6,103.0	47.5	923.3	875.8	6,055.5	5,974.5	3,789.7	2,231.7
Tetor	4,676.9	5,508.6	152.0	1,241.0	1,209.5	24.6	2,415.7	831.7	6,210.8	68.2	925.2	857.1	6,142.6	6,062.1	3,842.3	2,269.9
Nëntor	4,750.7	5,607.5	153.2	1,193.5	1,247.0	25.1	2,521.8	856.8	6,305.7	80.4	936.6	856.2	6,225.3	6,146.8	3,945.2	2,302.0
Dhjetor	4,622.7	5,608.7	154.9	1,043.6	1,320.1	25.3	2,528.7	986.0	6,717.5	339.6	956.5	616.9	6,377.5	6,284.0	3,945.2	2,336.4
2025 Janar	4,788.0	5,688.3	154.9	1,023.8	1,342.3	25.2	2,631.9	900.2	6,619.4	247.1	955.4	708.2	6,372.3	6,291.1	3,921.1	2,367.9
Shkurt	4,702.1	5,606.3	153.6	973.0	1,335.9	25.3	2,654.7	924.1	6,747.2	274.2	946.7	672.4	6,473.0	6,390.7	3,978.8	2,409.9
Mars	4,389.3	5,397.0	150.9	989.7	1,294.1	24.7	2,487.5	1,007.7	7,070.2	364.7	972.1	607.3	6,705.5	6,607.9	4,123.9	2,482.0
Prill	4,298.0	5,303.5	147.1	1,024.9	1,153.5	24.0	2,420.0	1,005.5	7,071.6	268.9	971.1	702.2	6,802.8	6,708.3	4,177.4	2,528.6
Maj	4,380.8	5,382.4	145.9	1,010.3	1,164.4	24.1	2,555.9	1,001.5	7,170.2	272.0	942.8	670.7	6,898.2	6,820.0	4,243.0	2,574.7

*Nga nëntor 2023 dy institucione financiar janë ri-klasifikuar nga ndihmës financiar në ndërmjetës tjerë financiar.

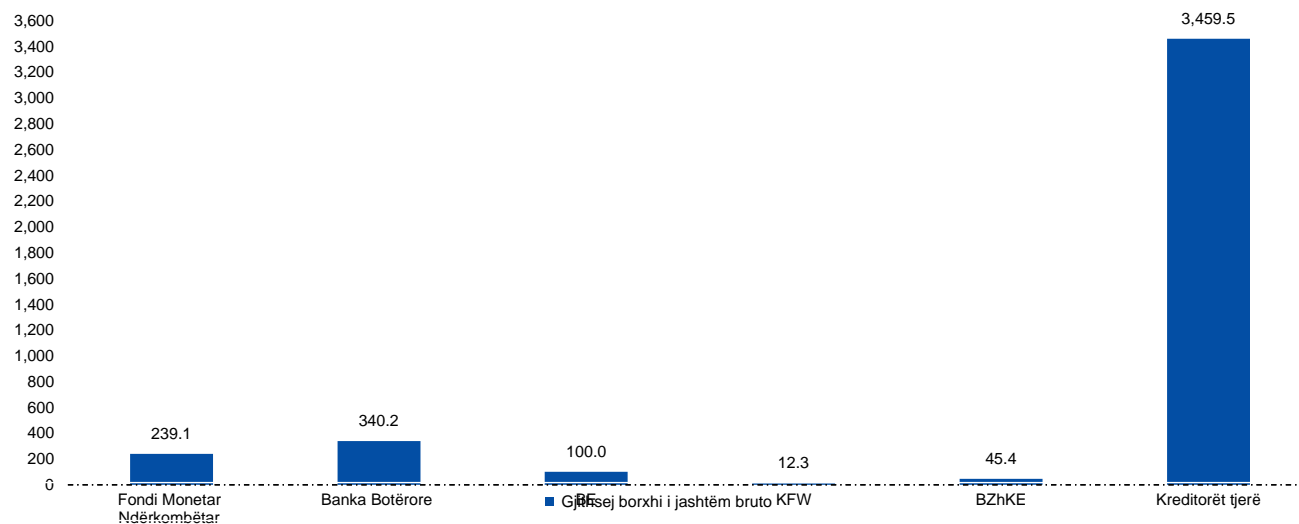
Tabela 1.2 Pasqyra e korporatave financiare - detyrimet

(Në milionë euro: Fundi i periudhës)

Përshkrimi	Depozitat									Kreditë	Rezervat teknike të sigurimit			Asetet dhe ekuitete tjera	Zëra tjerë (neto)
	Depozitat e transferrueshme	prej të cilave:			Depozit a tjera	prej të cilave:			Ekuiteti neto i ekonomive familjare në fondet e pensioneve		Pagesa e pre-mive dhe rezervave				
		Korp. publike jofinanc.	Korp. tjera financ.	Eko. familjare		Korpo. publike jofinanciare	Korpo. tjera jofinanciare	Ekon. familjare							
2007	1,110.9	386.1	49.6	133.5	187.5	724.8	188.4	43.8	489.3	...	316.1	286.2	29.9	273.8	46.0
2008	1,351.9	390.9	15.4	176.0	186.2	961.0	250.1	51.4	656.7	...	288.6	256.3	32.3	311.1	61.1
2009	1,444.3	483.2	50.1	184.0	237.7	961.0	73.9	82.9	801.9	...	422.3	380.8	41.5	326.1	79.3
2010	1,744.2	621.2	83.8	218.6	303.5	1,123.1	42.8	83.4	995.9	...	540.5	493.7	46.8	361.0	78.6
2011	1,933.6	658.4	68.1	208.1	360.9	1,275.1	60.8	79.7	1,129.6	...	647.8	593.3	54.5	389.7	75.0
2012	2,076.6	700.2	13.8	257.5	407.2	1,376.5	61.8	78.2	1,232.9	...	814.9	745.1	69.8	399.2	128.9
2013	2,275.3	848.0	16.4	299.6	506.6	1,427.3	55.7	98.2	1,268.4	...	990.3	919.0	71.3	403.9	152.4
2014	2,353.7	1,133.9	21.1	338.4	743.5	1,219.8	51.6	58.0	1,104.8	...	1,173.8	1,094.1	79.7	453.2	175.8
2015	2,514.6	1,378.4	11.2	413.8	919.0	1,136.3	20.6	68.3	1,046.8	...	1329.6	1,237.3	92.3	530.5	100.4
2016	2,739.7	1,630.1	24.7	456.0	1,116.0	1,109.6	32.2	70.8	1,006.2	...	1,546.0	1,425.4	120.6	542.4	98.4
2017	2,888.4	1,780.2	59.2	491.6	1,191.8	1,108.2	35.1	89.9	978.7	...	1,766.5	1,652.8	118.3	621.0	70.0
2018	3,118.2	1,962.6	80.5	527.0	1,316.1	1,155.6	30.2	98.4	1,018.2	...	1,807.2	1,689.0	118.2	658.6	75.4
2019	3,490.5	2,261.8	61.5	657.3	1,496.9	1,228.7	29.0	90.3	1,105.0	...	2,107.6	1,976.5	131.1	693.8	87.1
2020	3,999.1	2,683.3	126.9	719.7	1,784.1	1,315.8	44.8	107.7	1,153.3	...	2,138.0	1,999.2	138.8	808.1	82.9
2021	4,580.3	3,216.3	153.1	882.9	2,136.0	1,364.0	26.7	104.3	1,230.1	...	2,516.4	2,363.4	153.0	863.0	127.6
2022	5,154.4	3,508.1	164.3	989.5	2,297.0	1,646.3	105.3	183.8	1,350.1	...	2,593.1	2,420.6	172.5	950.6	168.0
2023 Dhjetor	5,668.9	3,820.5	97.7	1,113.7	2,546.4	1,848.4	123.4	210.6	1,510.4	...	2,913.8	2,712.5	201.2	1,187.3	238.2
2024 Janar	5,549.4	3,752.1	99.7	1,047.1	2,546.5	1,797.3	114.8	203.5	1,474.9	...	2,956.1	2,753.6	202.6	1,209.2	204.0
Shkurt	5,554.0	3,719.1	100.4	990.0	2,570.5	1,834.8	121.2	224.0	1,485.6	...	3,002.6	2,800.1	202.4	1,222.6	217.8
Mars	5,583.3	3,714.7	91.8	991.4	2,572.5	1,868.6	136.9	231.1	1,496.5	...	3,082.9	2,874.2	208.7	1,201.3	275.2
Prill	5,573.1	3,718.9	109.5	953.8	2,596.0	1,854.2	117.7	227.1	1,505.9	...	3,076.5	2,868.3	208.2	1,221.6	230.4
Maj	5,613.7	3,743.5	123.9	985.3	2,587.5	1,870.1	117.8	231.5	1,516.7	..	3,112.0	2,903.9	208.1	1,245.7	202.6
Qershor	5,665.3	3,780.5	133.0	1,000.0	2,585.8	1,884.8	123.7	229.8	1,527.1	...	3,155.4	2,940.1	215.3	1,250.9	239.9
Korrik	5,740.0	3,791.4	109.8	1,012.4	2,604.6	1,948.6	166.3	236.6	1,541.4	...	3,220.7	3,004.4	216.3	1,262.5	202.1
Gusht	5,943.0	3,897.7	102.0	1,094.0	2,634.3	2,045.3	186.4	263.8	1,590.7	...	3,259.8	3,042.9	216.9	1,287.3	200.6
Shtator	5,983.5	3,913.3	120.6	1,130.1	2,587.9	2,070.2	186.9	265.9	1,612.1	...	3,303.8	3,080.4	223.4	1,307.5	194.1
Tetor	6,035.7	3,927.8	87.9	1,047.1	2,658.5	2,107.9	207.2	268.4	1,626.6	...	3,321.8	3,099.6	222.3	1,328.1	202.0
Nëntor	6,052.9	3,933.2	81.5	1,097.9	2,677.7	2,119.7	202.1	274.5	1,637.9	...	3,448.0	3,226.7	221.3	1,351.4	204.5
Dhjetor	6,336.3	4,192.5	69.8	1,211.2	2,833.3	2,143.8	190.6	274.8	1,673.1	...	3,415.4	3,193.8	223.2	1,365.4	221.5
2025 Janar	6,284.6	4,134.7	71.2	1,155.2	2,834.4	2,149.9	174.7	265.8	1,704.4	...	3,518.3	3,294.1	224.4	1,390.0	215.3
Shkurt	6,294.0	4,143.8	88.0	1,106.6	2,873.1	2,150.2	167.5	261.2	1,715.7	...	3,522.2	3,298.4	223.8	1,387.9	225.3
Mars	6,384.4	4,215.7	101.0	1,125.8	2,909.8	2,168.7	156.5	279.4	1,726.9	...	3,437.7	3,217.5	222.0	1,394.9	240.8
Prill	6,327.7	4,169.3	100.2	1,069.5	2,914.3	2,158.4	138.0	273.8	1,741.6	...	3,394.3	3,172.1	222.2	1,411.3	236.3
Maj	6,395.8	4,163.3	100.8	1,095.8	2,881.9	2,232.4	124.7	345.4	1,757.6	...	3,532.2	3,309.4	222.8	1,431.1	191.9

Tabela 2.1. Pasqyra e korporatave depozituese - asetet e jashtme neto dhe kërkesat e brendshme

(Në milionë euro: Fundi i periudhës)

Përshkrimi	Asetet e jashtme neto							Kërkesat e brendshme							
	Kërkesat ndaj jorezidentëve, prej të cilave:						Detyrimet ndaj jorezidentëve	Kërkesat neto në qeverinë qendrore			Kërkesat ndaj sektorëve tjerë				
	Parajata e gatshme	Depozita	Letrat me vlerë përveç aksioneve	Kuota e FMN-së	Kërkesat në qeverinë qendrore	Detyrimet ndaj qeverisë qendrore		Kreditë	prej të cilave:						
									Korporata tjera jofinanciare.	Ekonomitë familjare					
2007	1,377.5	1,426.1	145.3	955.0	308.2	—	48.6	39.1	-853.3	—	853.3	892.4	892.1	691.3	200.6
2008	1,436.1	1,512.0	121.1	794.9	581.8	—	75.9	311.9	-871.8	—	871.8	1,183.8	1,183.4	901.7	281.0
2009	1,531.6	1,782.2	111.4	910.0	626.4	64.3	250.6	442.9	-846.3	—	846.3	1,289.2	1,289.0	942.9	343.5
2010	1,594.1	1,922.7	164.3	1,232.1	372.7	68.5	340.9	650.7	-802.7	22.1	824.8	1,457.5	1,457.1	1,006.6	434.2
2011	1,583.3	1,879.9	124.9	1,338.8	227.0	70.1	296.6	888.2	-777.9	20.5	798.4	1,666.1	1,665.6	1,130.6	514.6
2012	1,616.7	1,989.7	141.4	1,147.6	482.7	68.8	373.1	1,075.9	-665.7	172.9	838.5	1,741.6	1,740.9	1,172.9	546.3
2013	1,859.7	2,252.6	157.9	1,037.8	815.3	65.9	392.9	1,219.0	-568.2	205.8	774.0	1,787.2	1,786.0	1,196.7	567.7
2014	1,579.0	1,982.2	160.4	1,312.9	311.6	70.4	403.1	1,441.6	-441.4	294.5	735.9	1,883.1	1,881.9	1,235.0	639.0
2015	1,581.8	2,042.3	190.6	1,271.5	347.4	75.1	460.4	1,641.4	-378.9	380.7	759.6	2,020.3	2,019.2	1,312.0	697.9
2016	1,493.1	1,936.8	316.7	647.9	709.5	105.3	443.7	1,971.5	-259.4	482.9	742.3	2,230.9	2,229.6	1,419.2	799.1
2017	1,419.6	1,945.7	357.2	707.6	637.6	98.1	526.1	2,254.7	-240.2	597.9	838.1	2,495.0	2,485.1	1,577.1	900.4
2018	1,421.7	1,931.4	483.8	482.2	738.4	100.3	509.7	2,572.8	-184.6	606.4	791.0	2,757.4	2,755.2	1,743.2	1,000.8
2019	1,576.9	2,085.6	509.8	723.1	632.3	102.1	508.7	2,885.8	-146.9	603.7	750.6	3,032.6	3,030.9	1,915.2	1,104.7
2020	1,812.4	2,339.7	540.5	830.5	716.8	97.8	527.3	3,274.2	26.7	567.0	540.2	3,247.5	3,245.6	2,051.0	1,182.2
2021	1,896.9	2,477.3	788.7	545.2	789.1	102.2	580.3	3,709.4	-49.4	591.9	641.3	3,758.8	3,747.0	2,335.1	1,401.2
2022	2,169.7	2,786.4	692.8	741.6	956.5	103.5	616.8	4,244.2	-104.5	513.9	618.4	4,348.7	4,346.0	2,700.8	1,634.1
2023 Dhjetor	2,554.2	3,036.8	424.0	1,109.6	1,210.6	24.4	482.6	4,757.7	-158.0	402.3	560.3	4,915.7	4,913.4	2,975.6	1,915.3
2024 Janar	2,402.3	2,868.4	418.4	936.4	1,255.2	24.6	466.1	4,658.1	-237.2	406.7	643.9	4,895.3	4,892.5	2,948.9	1,925.9
Shkurt	2,362.5	2,829.5	396.4	937.2	1,249.4	24.6	467.0	4,728.9	-225.2	387.3	612.4	4,954.1	4,952.5	2,979.5	1,954.3
Mars	2,281.9	2,784.2	377.0	922.0	1,223.8	24.6	502.3	4,843.7	-254.7	396.2	651.0	5,098.5	5,080.1	3,068.3	1,996.7
Prill	2,353.1	2,810.8	409.6	984.6	1,154.0	24.7	457.6	4,789.6	-348.3	360.6	708.9	5,137.9	5,134.9	3,080.4	2,039.5
Maj	2,285.4	2,723.2	412.3	978.7	1,074.0	24.5	437.8	4,850.0	-367.4	373.2	740.7	5,217.4	5,215.6	3,110.2	2,086.9
Qershor	2,260.6	2,794.3	397.3	1,052.6	1,098.7	24.7	533.7	4,979.9	-378.0	376.0	753.9	5,357.9	5,340.0	3,187.4	2,124.7
Korrik	2,364.2	2,865.3	440.0	1,132.9	1,046.6	24.7	501.1	4,952.9	-438.0	385.6	823.6	5,390.9	5,387.9	3,198.6	2,162.7
Gusht	2,585.1	3,063.7	468.7	1,231.9	1,124.0	24.4	478.6	4,973.7	-453.3	383.3	836.6	5,427.0	5,425.1	3,204.9	2,190.3
Shtator	2,596.0	3,093.1	439.1	1,225.2	1,189.2	24.4	497.0	5,001.5	-560.9	368.9	875.8	5,508.4	5,505.8	3,243.7	2,231.7
Tetor	2,601.5	3,082.4	394.4	1,238.5	1,209.1	24.6	480.9	5,106.4	-482.3	374.8	857.1	5,588.7	5,585.6	3,282.0	2,269.9
Nëntor	2,573.1	3,075.0	394.6	1,190.9	1,246.6	25.1	501.9	5,205.3	-470.5	385.7	856.2	5,675.8	5,674.0	3,329.3	2,302.0
Dhjetor	2,444.9	3,070.6	154.9	1,042.4	1,319.7	25.3	625.7	5,615.9	-212.7	404.2	616.9	5,828.0	5,806.1	3,423.0	2,336.4
2025 Janar	2,507.6	3,045.8	154.9	1,022.3	1,342.0	25.2	537.1	5,505.9	-304.2	404.1	708.2	5,810.1	5,807.1	3,389.8	2,367.9
Shkurt	2,406.7	2,963.5	153.6	972.8	1,335.6	25.3	556.8	5,628.9	-270.7	401.7	672.4	5,899.6	5,899.6	3,444.3	2,409.9
Mars	2,261.8	2,899.9	150.9	988.3	1,293.7	24.7	638.0	5,921.6	-210.3	397.1	607.3	6,131.9	6,109.6	3,581.5	2,482.0
Prill	2,237.4	2,873.0	147.0	1,023.2	1,153.3	24.0	635.6	5,918.8	-299.6	402.7	702.2	6,218.4	6,200.0	3,625.0	2,528.6
Maj	2,191.2	2,816.5	145.9	1,008.7	1,164.2	24.1	625.3	6,031.6	-271.5	399.2	670.7	6,303.1	6,301.1	3,679.8	2,574.7

/1 Nga tetori 2023, BQK ka ndryshuar metodën e trajtimit të llogarive me FMN duke kaluar nga metoda bruto në metodën neto. Efekti i këtyre ndryshimeve në pozicionin e përgjithshëm financiar të BQK-së është neutral.

Tabela 2.2. Pasqyra e korporatave depozituese – detyrimet

(Në milionë euro: Fundi i periudhës)

Përshkrimi	Depozitat e përfshira në parandë e gjerë											Depoziti jashtë parandë së gjerë	Asete dhe ekuitet e tjera	Zëra tjerë (neto)
	Depozitat e transferueshme					Depozita tjera								
	prej të cilave:					prej të cilave:								
	Korp. tjera financiare	Korp. publike jofinan.	Korp. tjera jofinan.	Ekono. Familjare		Korp. tjera financiare	Korp. publik e jofinanciare	Korp. tjera jofinan.	Ek. Familjare					
2007	1,126.6	413.7	27.7	49.6	133.5	187.5	712.8	40.3	188.4	41.8	439.0	53.7	186.5	49.8
2008	1,393.0	454.6	63.7	15.4	176.0	186.2	938.3	47.6	250.1	44.2	593.8	74.9	233.8	46.4
2009	1,548.5	621.4	138.2	50.1	184.0	237.7	927.0	60.7	73.9	71.7	718.5	98.1	249.0	79.0
2010	1,747.9	674.3	53.1	83.8	218.6	303.5	1,073.6	85.2	30.2	73.5	883.7	138.2	278.5	84.4
2011	1,902.2	705.3	37.8	77.2	208.1	360.9	1,196.9	91.0	49.2	71.7	979.9	175.8	302.9	90.6
2012	2,036.8	759.5	41.9	31.2	257.5	407.2	1,277.3	100.4	49.8	70.5	1,053.1	206.2	321.1	128.5
2013	2,388.5	1,096.3	226.5	39.1	299.6	506.6	1,292.1	62.2	43.7	92.3	1,088.9	209.7	329.0	150.5
2014	2,287.4	1,194.7	60.8	21.1	338.4	743.5	1,092.7	67.2	39.4	50.2	930.6	208.7	373.8	124.5
2015	2,434.4	1,475.2	97.6	11.1	413.8	919.0	959.1	37.7	12.8	54.4	853.8	232.7	444.4	84.9
2016	2,639.1	1,700.3	70.9	24.7	456.0	1,116.1	938.7	50.5	20.1	56.4	811.7	243.3	474.1	108.3
2017	2,806.9	1,869.2	89.8	59.2	491.6	1,191.8	937.7	68.2	22.9	66.3	775.8	261.6	523.3	82.5
2018	3,031.0	2,047.4	84.9	80.5	527.0	1,316.1	982.6	126.7	17.5	60.8	768.9	329.3	552.2	83.0
2019	3,393.4	2,338.2	75.4	61.5	657.3	1,496.9	1,055.2	201.0	16.0	56.5	777.3	438.9	575.8	54.3
2020	3,915.5	2,835.0	152.0	126.9	719.7	1,783.9	1,078.5	152.9	32.2	74.7	808.5	459.7	675.2	38.0
2021	4,388.3	3,311.3	951	153.1	882.9	2,136.0	1,077.0	110.9	12.4	75.2	875.4	457.4	706.3	54.4
2022	4,884.2	3,631.2	123.1	164.3	989.5	2,297.0	1,253.0	181.4	32.0	104.7	927.8	665.4	773.0	91.3
2023 Dhjetor	5,405.3	4,084.6	264.1	97.7	1,113.7	2,546.4	1,320.6	162.1	75.4	105.0	974.3	810.1	961.7	134.7
2024 Janar	5,203.5	3,910.1	157.9	99.7	1,047.1	2,546.5	1,293.4	175.3	66.7	107.2	940.2	793.6	981.9	81.4
Shkurt	5,209.3	3,877.9	158.7	100.4	990.0	2,570.5	1,331.4	179.2	73.0	127.9	947.3	797.1	991.7	93.3
Mars	5,343.6	3,848.0	133.3	91.8	991.4	2,572.5	1,495.6	187.3	98.7	154.5	1,051.1	667.6	968.6	145.8
Prill	5,261.9	3,906.9	188.0	109.5	953.8	2,596.0	1,355.0	180.0	69.4	130.3	971.8	795.0	985.1	100.8
Maj	5,255.6	3,878.1	134.6	123.9	985.3	2,587.5	1,377.5	179.7	68.5	133.8	991.5	790.8	1,002.9	86.1
Qershor	5,340.3	3,926.7	146.2	133.0	1,000.0	2,585.8	1,413.7	180.5	75.2	147.4	1,006.3	768.3	1,006.4	125.5
Korrik	5,453.0	3,934.1	142.7	109.8	1,012.4	2,604.6	1,518.9	216.0	117.6	153.3	1,027.5	771.2	1,013.5	79.4
Gusht	5,643.0	4,056.4	158.7	102.0	1,094.0	2,634.3	1,586.6	196.4	134.6	175.8	1,075.4	785.9	1,034.2	95.7
Shtator	5,670.5	4,050.2	137.0	120.6	1,130.1	2,587.9	1,620.2	197.8	135.1	177.6	1,104.4	783.5	1,054.4	89.1
Tetor	5,772.6	4,100.8	172.9	87.9	1,101.3	2,658.5	1,671.9	205.7	161.1	175.7	1,122.8	773.9	1,073.5	87.9
Nëntor	5,810.5	4,127.2	194.0	81.5	1,097.9	2,677.7	1,683.3	205.6	155.9	190.2	1,126.4	774.6	1,094.8	98.5
Dhjetor	6,100.3	4,330.4	137.9	69.8	1,212.1	2,833.3	1,769.9	249.9	143.3	205.5	1,165.7	759.9	1,107.6	92.3
2025 Janar	6,054.8	4,275.6	140.9	71.2	1,155.2	2,834.4	1,779.2	250.4	127.3	193.2	1,203.3	757.3	1,126.4	76.2
Shkurt	6,082.9	4,290.5	146.7	88.0	1,106.6	2,873.1	1,792.4	257.3	120.0	189.7	1,219.5	750.2	1,121.7	80.7
Mars	6,206.9	4,401.1	185.4	101.0	1,125.8	2,909.8	1,805.8	249.2	108.1	207.0	1,235.7	748.3	1,125.8	102.3
Prill	6,195.4	4,386.5	217.3	100.2	1,069.5	2,914.3	1,808.8	260.7	90.5	201.0	1,251.4	742.5	1,139.1	79.2
Maj	6,244.4	4,401.3	238.0	100.8	1,095.8	2,881.9	1,843.1	237.2	79.1	247.8	1,274.1	736.4	1,155.5	86.6

Tabela 3.1. Pasqyra e BQK-së – asetet e jashtme neto dhe kërkesat e brendshme

(Në milionë euro: Fundi i periudhës)

Përshkrimi	Asetet e jashtme neto										Kërkesat neto ndaj qeverisë qendrore	Kërkesat ndaj sektorëve tjerë	Detyrimet ndaj KTD-ve
	Kërkesat ndaj jorezidentëve							Detyrimet ndaj jorezidentëve					
	prej të cilave:					prej të cilave:		prej të cilave:					
DST-të	Paraaja e gatshme	Depozita	Letrat me vlerë përveç aksioneve	Kuota e FMN-së	Alokimi i DST-ve	Llogaria e FMN-së							
2007	1,057.6	1,057.6	—	63.8	759.0	229.3	—	...	—	—	-849.4	0.3	113.6
2008	1,110.7	1,110.7	—	39.7	529.0	541.3	—	—	-870.5	0.3	137.2
2009	1,088.3	1,198.5	60.3	21.8	522.3	529.7	64.3	110.2	60.3	49.1	-681.5	0.2	233.2
2010	1,085.9	1,224.8	64.0	60.2	832.3	199.2	68.5	138.9	64.2	73.0	-791.0	0.5	203.6
2011	1,074.1	1,214.2	65.1	13.5	1,038.8	25.0	70.1	135.8	65.7	69.4	-776.7	0.5	209.7
2012	1,125.7	1,356.0	63.3	16.8	921.0	286.0	68.8	230.3	64.6	165.3	-724.8	0.7	302.1
2013	1,286.3	1,504.3	59.6	27.4	790.5	560.8	65.9	218.0	61.9	155.8	-667.5	1.2	333.2
2014	1,044.7	1,297.2	62.5	29.2	983.5	120.5	70.4	221.6	66.1	155.2	-628.8	1.2	315.9
2015	1,046.4	1,302.6	65.1	15.3	1,046.3	100.3	75.1	256.1	70.5	184.8	-599.4	1.1	316.4
2016	895.2	1,161.7	56.0	154.8	402.7	438.4	105.3	266.5	70.6	193.7	-493.1	1.4	296.4
2017	939.4	1,242.6	66.3	188.5	491.0	394.3	98.1	303.2	65.7	235.0	-473.6	9.7	331.8
2018	933.9	1,239.6	64.9	285.4	219.0	565.5	100.3	305.7	67.2	236.1	-431.6	2.0	343.4
2019	937.1	1,218.6	63.7	302.2	357.7	392.9	102.1	281.5	69.0	209.9	-421.5	1.7	414.9
2020	969.1	1,222.8	58.8	308.1	371.7	386.5	97.8	253.7	65.8	185.7	-213.1	1.5	566.4
2021	1,060.9	1,370.7	158.2	537.8	156.3	416.2	102.2	309.8	166.6	140.8	-346.8	11.8	589.1
2022	1,146.8	1,448.9	160.3	409.4	306.1	469.4	103.5	302.1	169.8	130.1	-355.4	2.7	594.3
2023 Dhjetor	1,282.5	1,449.4	153.8	101.9	631.3	537.9	24.4	166.9	165.1	0.0	-350.8	2.3	590.5
2024 Janar	1,229.7	1,397.8	155.0	158.1	542.2	517.9	24.6	168.1	166.4	0.0	-450.8	2.8	548.5
Shkurt	1,217.5	1,384.2	152.9	129.2	599.1	478.4	24.6	166.7	165.0	0.0	-426.7	1.6	558.0
Mars	1,174.2	1,341.8	153.9	114.3	591.7	457.4	24.6	167.6	166.0	0.0	-459.8	18.4	528.6
Prill	1,307.4	1,475.7	154.5	138.5	706.4	451.7	24.7	168.3	166.7	0.0	-533.2	3.0	508.9
Maj	1,306.5	1,472.2	151.2	142.0	723.3	431.3	24.5	165.7	164.1	0.0	-561.6	1.8	522.7
Qershor	1,347.0	1,515.2	153.5	129.3	759.7	448.0	24.7	168.2	166.6	0.1	-571.6	17.9	544.9
Korrik	1,369.7	1,537.8	153.3	91.2	829.8	438.8	24.7	168.1	166.3	0.1	-623.7	3.1	520.0
Gusht	1,434.4	1,599.5	149.8	171.1	835.2	419.0	24.4	165.1	163.4	0.1	-643.6	1.9	556.1
Shtator	1,426.5	1,592.3	150.5	137.1	822.0	458.3	24.4	165.8	164.2	0.1	-687.6	2.6	526.2
Tetor	1,501.1	1,668.5	152.0	113.1	867.7	511.1	24.6	167.4	165.8	0.1	-663.2	3.1	586.8
Nëntor	1,550.5	1,719.9	153.2	123.4	859.8	558.4	25.1	169.5	167.9	0.1	-653.3	1.8	613.7
Dhjetor	1,280.1	1,451.6	154.9	77.0	635.0	559.4	25.3	171.5	169.9	0.1	-422.5	21.9	656.1
2025 Janar	1,324.4	1,495.8	154.9	149.3	607.7	558.7	25.2	171.4	169.8	0.1	-510.8	3.0	590.6
Shkurt	1,298.0	1,468.8	153.6	119.6	631.3	539.0	25.3	170.8	169.2	0.1	-476.1	3.4	589.3
Mars	1,285.7	1,453.5	150.9	105.2	644.4	528.2	24.7	167.7	166.1	0.0	-407.1	22.3	627.7
Prill	1,430.0	1,593.3	147.0	150.6	753.4	518.3	24.0	163.3	161.8	0.0	-505.5	18.4	639.1
Maj	1,443.8	1,606.7	145.9	126.6	791.4	518.7	24.1	162.9	161.4	0.0	-476.2	2.1	626.0

Tabela 3.2. Pasqyra e BQK-së – detyrimet

(Në milionë euro: Fundi i periudhës)

Përshkrimi	Depozitat e përfshira në bazën monetare								Depozitat e përjashtuara nga baza monetare			Kapitali dhe të tjera			Zëra tjerë (neto)
	Depozitat e transferueshme					Depozita tjera			Korporata tjera jofinanciare	Qeveria lokale	Kapitali	Profiti/humbja e vitit			
	Korp. tjera financiare	Qeveria lokale	Korp. publike jofinan.	Korp. tjera financiare		Korp. tjera financiare									
2007	57.2	46.7	22.4	3.2	21.1	...	10.6	10.6	—	—	—	33.8	20.0	9.2	3.9
2008	63.9	56.7	49.9	5.3	1.5	...	7.2	7.2	—	—	—	41.4	30.0	7.5	-2.0
2009	130.8	130.8	129.7	...	1.1	—	—	—	44.9	30.0	3.7	-2.0
2010	45.6	45.6	43.9	...	0.0	—	—	—	47.9	30.0	3.0	-1.8
2011	39.5	39.5	36.8	...	0.2	—	—	—	54.3	30.0	5.8	-1.3
2012	51.5	51.5	49.8	...	0.0	—	—	—	50.4	30.0	1.8	-2.4
2013	239.0	239.0	236.6	...	0.0	—	—	—	50.5	30.0	0.2	-2.7
2014	53.0	53.0	39.7	...	10.9	—	—	—	51.0	30.0	0.6	-2.8
2015	83.4	83.4	82.3	...	0.3	—	—	—	51.6	30.0	0.7	-3.3
2016	59.6	59.6	51.2	...	7.7	...	—	—	—	—	—	53.3	30.0	1.6	-5.8
2017	96.6	96.6	52.7	...	43.1	...	—	—	—	—	—	52.4	30.0	-0.9	-6.2
2018	111.6	111.6	49.3	...	61.6	...	—	—	—	—	—	54.5	30.0	2.2	-5.1
2019	52.9	52.9	51.0	...	1.1	...	—	—	—	—	—	55.7	30.0	2.1	-6.3
2020	139.4	139.4	110.3	...	28.3	...	—	—	—	—	—	57.2	30.0	2.2	-5.1
2021	78.1	78.1	67.8	...	9.6	...	—	—	—	—	—	63.2	30.0	6.1	-4.4
2022	131.9	131.9	95.0	...	36.1	...	—	—	—	—	—	71.7	30.0	8.6	-3.7
2023 Dhjetor	240.9	240.9	224.9	...	15.3	...	—	—	—	—	—	99.3	30.0	27.7	3.4
2024 Janar	134.0	134.0	118.0	...	15.3	...	—	—	—	—	—	102.6	30.0	3.3	-3.4
Shkurt	132.5	132.5	115.0	...	16.7	...	—	—	—	—	—	105.3	30.0	6.1	-3.4
Mars	99.6	99.6	87.0	...	11.8	...	—	—	—	—	—	107.8	30.0	8.5	-3.1
Prill	161.2	161.2	139.6	...	20.9	...	—	—	—	—	—	110.0	30.0	10.7	-2.8
Maj	114.4	114.4	92.6	...	21.1	...	—	—	—	—	—	112.6	30.0	13.3	-2.9
Qershor	125.8	125.8	104.8	...	20.2	...	—	—	—	—	—	104.4	30.0	15.6	8.2
Korrik	124.6	124.6	100.5	...	23.4	...	—	—	—	—	—	107.1	30.0	18.2	-2.7
Gusht	129.3	129.3	116.2	...	12.4	...	—	—	—	—	—	109.9	30.0	21.0	-2.7
Shtator	105.1	105.1	91.9	...	12.4	...	—	—	—	—	—	112.2	30.0	23.4	-2.0
Tetor	141.8	141.8	128.2	...	12.9	...	—	—	—	—	—	115.2	30.0	26.3	-2.7
Nëntor	169.7	169.7	148.6	...	20.4	...	----	----	----	----	----	118.2	30.0	29.3	-2.6
Dhjetor	105.3	105.3	92.5	...	12.0	...	—	—	—	—	—	120.2	30.0	31.4	-2.2
2025 Janar	105.8	105.8	92.3	...	12.8	...	—	—	—	—	—	122.7	30.0	2.4	-2.6
Shkurt	113.6	113.6	100.6	...	12.3	...	—	—	—	—	—	125.0	30.0	4.5	-2.6
Mars	148.7	148.7	136.7	...	11.3	...	—	—	—	—	—	126.4	30.0	6.0	-2.0
Prill	178.1	178.1	165.8	...	11.6	...	—	—	—	—	—	127.9	30.0	7.5	-2.3
Maj	216.2	216.2	191.0	...	24.4	...	—	—	—	—	—	130.1	30.0	9.7	-2.7

Tabela 4.1. Pasqyra e KTD-ve - asetet e jashtme neto dhe kërkesat e brendshme

(Në milionë euro: Fundi i periudhës)

Përshkrimi	Asetet e jashtme neto								Kërk. ndaj BQK-së	Kërk. neto ndaj qeverisë qendrore	Kërkesat ndaj sektorëve tjerë				
	Kërkesat ndaj jorezidentëve				Detyrimet ndaj jorezidentëve						Kreditë				
	Paraja e gatshme	prej te cilave:			Detyrimet ndaj jorezidentëve	prej te cilave:					Korp. publike jofinan.	Korp. tjera jofinan.	Ek. familjare		
Depozita		Letrat me vlerë përveç aksioneve	Depozitat	Kreditë											
2007	319.9	368.5	81.5	196.0	78.9	48.6	17.9	30.7	107.5	(3.9)	892.1	892.1	0.2	691.3	200.6
2008	325.4	401.3	81.4	265.9	40.5	75.9	42.0	33.7	136.8	(1.3)	1,183.4	1,183.4	0.1	901.7	281.0
2009	443.6	583.9	89.6	387.7	97.0	140.3	65.5	74.5	233.1	(164.9)	1,289.0	1,289.0	0.3	942.9	343.5
2010	507.6	709.8	103.5	403.5	173.4	202.2	85.5	116.7	203.4	(11.6)	1,457.1	1,457.1	6.3	1,006.6	434.3
2011	509.2	665.7	111.5	300.0	202.0	156.5	64.8	90.5	220.0	(1.2)	1,665.6	1,665.6	1.5	1,130.6	516.1
2012	490.9	633.7	124.6	226.6	196.7	142.8	87.6	50.3	301.1	59.2	1,740.9	1,740.9	1.4	1,172.9	546.7
2013	573.4	748.3	130.6	247.3	254.4	174.9	90.4	82.4	331.8	99.4	1,786.0	1,786.0	0.2	1,196.7	568.6
2014	534.3	715.8	131.2	329.4	191.1	181.5	90.6	87.8	315.9	187.3	1,881.9	1,881.9	0.6	1,235.0	639.1
2015	535.7	740.0	175.5	225.2	247.2	204.3	116.0	85.9	315.7	220.7	2,019.0	2,019.0	0.6	1,324.1	685.6
2016	597.9	775.1	161.9	245.2	271.1	177.2	74.1	95.9	295.4	233.7	2,229.6	2,229.6	2.9	1,419.2	799.5
2017	478.8	710.1	168.6	223.7	243.4	231.3	115.6	113.4	330.7	233.7	2,484.9	2,484.9	2.4	1,577.0	900.6
2018	487.8	691.8	198.5	263.2	172.8	204.0	108.6	91.9	343.3	247.0	2,755.2	2,755.2	4.0	1,743.2	1,001.2
2019	639.2	866.5	207.6	365.1	239.1	227.2	119.4	106.0	414.9	274.7	3,030.9	3,030.9	3.4	1,915.2	1,105.4
2020	843.3	1,116.9	232.4	458.8	330.3	273.6	152.8	116.9	566.4	239.8	3,245.6	3,245.6	3.7	2,051.0	1,183.1
2021	836.0	1,106.5	251.0	388.9	372.9	270.5	138.3	128.9	589.0	297.3	3,707.0	3,707.0	...	2,335.1	1,401.9
2022	1,022.8	1,337.5	283.4	435.5	487.2	314.7	178.3	134.6	594.0	250.9	4,346.5	4,346.5	...	2,700.8	1,634.4
2023 Dhjetor	1,271.6	1,587.4	322.0	478.3	672.7	315.8	170.2	142.3	589.8	192.7	4,909.1	4,909.1	...	2,975.6	1,916.1
2024 Janar	1,172.6	1,470.6	260.4	394.2	737.3	298.0	164.6	122.6	548.2	213.6	4,888.0	4,888.0	...	2,948.9	1,926.6
Shkurt	1,145.0	1,445.2	267.2	338.1	771.0	300.3	166.1	132.2	550.3	201.5	4,948.0	4,948.0	...	2,979.5	1,955.0
Mars	1,107.7	1,442.4	262.7	330.3	766.4	334.8	173.9	159.2	521.0	205.1	5,080.1	5,080.1	...	3,068.3	1,997.4
Prill	1,045.7	1,335.0	271.1	278.2	702.3	289.3	162.9	125.1	501.2	184.9	5,134.6	5,134.6	...	3,080.4	2,040.3
Maj	978.9	1,251.0	270.4	255.4	642.8	272.1	160.2	110.6	514.8	194.2	5,215.6	5,215.6	...	3,110.2	2,087.6
Qershor	913.6	1,279.1	268.0	292.9	650.7	365.4	219.6	144.0	547.1	193.6	5,340.0	5,340.0	...	3,187.4	2,127.5
Korrik	994.5	1,327.5	348.8	303.1	607.8	333.1	221.1	110.2	512.7	185.7	5,387.9	5,387.9	...	3,198.6	2,165.3
Gusht	1,150.7	1,464.2	297.6	396.8	705.0	313.5	221.6	90.1	555.7	190.3	5,425.1	5,425.1	...	3,204.9	2,192.9
Shtator	1,169.5	1,500.7	302.0	403.3	730.9	331.2	199.8	129.6	525.8	180.7	5,505.8	5,505.8	...	3,243.7	2,234.4
Tetor	1,100.4	1,413.9	281.3	370.8	698.1	313.5	218.6	93.2	586.3	180.9	5,585.6	5,585.6	...	3,282.0	2,272.4
Nëntor	1,022.6	1,355.1	271.2	331.1	688.2	332.4	225.2	105.8	613.2	182.8	5,674.0	5,674.0	...	3,329.3	2,304.5
Dhjetor	1,164.8	1,619.0	378.4	407.4	760.3	454.2	249.8	203.5	656.8	209.8	5,806.1	5,806.1	...	3,423.0	2,338.8
2025 Janar	1,184.4	1,550.0	283.6	414.7	783.3	365.6	214.7	149.3	589.9	206.6	5,807.1	5,807.1	...	3,389.8	2,369.9
Shkurt	1,108.7	1,494.7	279.6	341.5	796.6	386.0	230.2	153.5	587.7	205.4	5,896.2	5,896.2	...	3,444.3	2,411.9
Mars	976.1	1,446.3	266.0	343.9	765.5	470.2	253.6	214.2	627.3	196.9	6,109.6	6,109.6	...	3,581.5	2,484.1
Prill	807.4	1,279.7	297.9	269.8	635.0	472.3	277.0	192.6	638.3	206.0	6,200.0	6,200.0	...	3,625.0	2,530.9
Maj	747.4	1,209.8	280.2	217.2	645.5	462.4	282.0	178.8	624.6	204.7	6,301.1	6,301.1	...	3,679.8	2,577.0

Tabela 4.2. Pasqyra e KTD-ve - detyrimet

(Në milionë euro: Fundi i periudhës)

Përshkrimi	Depozitat e përfshira në paranë e gjerë											Dep. jashtë parasë së gjerë	prej të cilave:		Kapit a-li aksio-nar dhe tjera	Zëra tjerë (neto)
	Depozitat e transferueshme						Depozita tjera						Korp. tjera jofina.	Ek. familja-re		
	prej të cilave:						prej të cilave:									
	Korp. tjera fin-anciar	Korp. publi-ke jofina.	Korp. tjera jofinan.	Ek. famil-jare	Korp. tjera finan.	Korp. pub-lique jofina.	Korp. tjera jofina.	Ek. familja-re								
2007	1,069.3	367.1	5.3	28.5	133.5	187.5	702.3	29.8	188.4	41.8	439.0	53.7	2.0	50.3	152.7	39.8
2008	1,329.0	397.9	13.8	13.8	176.0	186.2	931.1	40.4	250.1	44.2	593.8	74.9	7.3	63.0	192.3	48.1
2009	1,417.8	490.6	8.5	48.9	184.0	237.7	927.2	60.8	73.9	71.7	718.5	97.9	11.2	83.5	204.2	81.0
2010	1,702.2	628.6	9.2	83.8	218.6	303.5	1,073.6	85.2	30.2	73.5	883.7	138.2	9.9	112.2	230.4	85.7
2011	1,862.8	665.9	10.1	67.9	208.1	360.9	1,196.9	91.0	49.2	71.7	979.9	175.8	8.0	149.7	252.8	102.2
2012	1,985.3	708.0	9.6	13.8	257.5	407.2	1,277.3	100.4	49.8	70.5	1,053.1	206.2	7.8	179.8	270.7	129.8
2013	2,149.4	857.3	11.8	16.4	299.6	506.6	1,292.1	62.2	43.7	92.3	1,088.9	209.7	5.9	179.4	278.5	152.8
2014	2,234.4	1,141.7	20.4	10.2	338.4	743.5	1,092.7	67.2	39.4	50.2	930.6	208.7	7.8	174.2	323.0	153.3
2015	2,349.6	1,392.0	14.5	10.9	413.8	919.1	957.5	37.6	12.8	54.3	852.3	232.7	13.9	193.1	393.8	115.0
2016	2,579.4	1,640.7	19.0	17.0	456.0	1,116.1	938.7	50.5	20.1	56.4	811.2	243.3	14.3	195.0	420.9	112.9
2017	2,709.2	1,770.4	36.3	16.0	491.6	1,189.8	938.8	68.2	20.0	70.0	776.1	260.5	22.7	202.6	471.7	86.9
2018	2,918.4	1,935.8	34.8	18.9	527.0	1,316.1	982.6	126.7	17.5	60.8	768.9	329.3	37.6	249.3	497.7	88.0
2019	3,340.5	2,285.3	24.6	60.4	657.3	1,496.9	1,055.2	201.0	16.0	56.5	777.3	438.9	33.8	327.7	520.3	60.0
2020	3,774.1	2,695.6	40.9	98.5	719.7	1,783.9	1,078.5	152.9	32.2	74.7	808.5	459.7	32.9	344.8	618.0	43.1
2021	4,310.1	3,233.1	26.5	143.5	882.9	2,136.0	1,077.0	110.9	12.4	75.2	875.4	457.4	29.1	354.6	643.1	58.8
2022	4,752.3	3,499.3	27.4	128.2	989.5	2,297.0	1,253.0	181.4	32.0	104.7	927.8	665.4	79.2	422.3	701.3	95.3
2023 Dhjetor	5,164.3	3,843.7	38.4	82.5	1,113.7	2,546.4	1,320.6	162.1	75.4	105.0	974.3	810.2	105.6	536.2	862.4	126.4
2024 Janar	5,069.5	3,776.1	39.2	84.4	1,047.1	2,546.5	1,293.4	175.3	66.7	107.2	940.2	793.6	96.3	534.8	879.3	80.0
Shkurt	5,076.8	3,745.4	43.0	83.7	990.0	2,570.5	1,331.4	179.2	73.0	127.9	947.3	797.1	96.1	538.3	886.3	84.5
Mars	5,244.0	3,748.4	45.5	80.0	991.4	2,572.5	1,495.6	187.3	98.7	154.5	1,051.1	667.6	76.7	445.4	860.8	141.3
Prill	5,100.7	3,745.7	47.7	88.6	953.8	2,596.0	1,355.0	180.0	69.4	130.3	971.8	795.0	96.8	534.1	875.1	95.6
Maj	5,141.2	3,763.7	41.2	102.8	985.3	2,587.5	1,377.5	179.7	68.5	133.8	991.5	790.8	97.7	525.2	890.3	81.2
Qershor	5,214.6	3,800.9	40.7	112.8	1,000.0	2,585.8	1,413.7	180.5	75.2	147.4	1,006.3	768.3	82.3	520.8	902.0	109.5
Korrik	5,328.3	3,809.4	41.4	86.4	1,012.4	2,604.6	1,518.9	216.0	117.6	153.3	1,027.5	771.2	83.3	513.9	906.4	74.8
Gusht	5,513.7	3,927.1	41.8	89.6	1,094.0	2,634.3	1,586.6	196.4	134.6	175.8	1,075.4	785.9	88.0	515.3	924.3	97.9
Shtator	5,565.3	3,945.1	44.2	108.2	1,130.1	2,587.9	1,620.2	197.8	135.1	177.6	1,104.4	783.5	88.3	507.7	942.2	90.8
Tetor	5,630.8	3,958.9	44.0	75.1	1,101.3	2,658.5	1,671.9	205.7	161.1	176.7	1,122.8	773.9	91.7	503.9	958.4	90.2
Nëntor	5,640.8	3,957.5	44.7	61.2	1,097.9	2,677.7	1,683.3	205.6	155.9	190.2	1,126.4	774.6	84.3	511.5	976.6	100.5
Dhjetor	5,995.0	4,225.1	44.7	57.8	1,212.1	2,833.3	1,769.9	249.9	143.3	205.5	1,165.7	759.9	69.0	507.5	987.4	95.2
2025 Janar	5,949.0	4,169.8	47.9	58.4	1,155.2	2,834.4	1,779.2	250.4	127.3	193.2	1,203.3	757.3	72.6	501.1	1,003.6	78.1
Shkurt	5,969.3	4,176.9	45.4	75.7	1,106.6	2,873.1	1,792.4	257.3	120.0	189.7	1,219.5	750.2	71.5	496.1	996.8	81.7
Mars	6,058.2	4,252.4	48.0	89.7	1,125.8	2,909.8	1,805.8	249.2	108.1	207.0	1,235.7	748.3	72.4	491.2	999.4	103.9
Prill	6,017.3	4,208.4	50.8	88.6	1,069.5	2,914.3	1,808.8	260.7	90.5	201.0	1,251.4	742.5	72.7	490.1	1,011.2	80.7
Maj	6,028.2	4,185.1	46.2	76.4	1095.8	2,881.9	1,843.1	237.2	79.1	247.8	1,274.1	736.4	97.6	483.4	1,025.4	87.9

Tabela 5.1. Pasqyra e KTF-ve - asetet e jashtme neto dhe kërkesat e brendshme

(Në milionë euro: Fundi i periudhës)

Përshkrimi	Asetet e jashtme neto						Kërkesat ndaj korporatave depozituese						Kërkesat neto ndaj Qeverisë Qëndrore	Kërkesat ndaj sektorëve tjerë	Kreditë	
	Kërkesat ndaj jorezidentëve	prej të cilave:		Detyrimet ndaj jorezidentëve	Kreditë	BQK	Korporata tjera depozituese									
		Paraja e gatshme	Kapitali aksionar dhe tjera				Depozitat e transferueshme	Depozita tjera	Depozitat e transferueshme	Depozita tjera						
2007	244.9	278.5	2.4	175.4	33.6	33.6	72.8	32.9	22.4	10.6	39.8	6.2	33.6	...	85.4	73.8
2008	157.0	214.7	6.6	128.2	57.7	57.7	113.0	57.1	49.9	7.2	55.9	7.9	48.0	...	108.3	94.0
2009	168.6	253.8	11.5	144.3	85.1	85.1	200.0	129.7	129.7	...	70.3	7.4	62.9	...	130.8	109.4
2010	341.3	430.5	8.7	269.3	89.2	89.2	142.8	43.9	43.9	...	98.8	8.2	90.6	...	139.7	116.9
2011	464.0	545.7	9.3	533.1	81.7	81.7	138.1	27.7	27.7	...	110.4	7.3	103.1	...	128.1	102.5
2012	607.6	670.8	1.0	666.5	63.2	63.2	154.0	32.4	32.4	...	121.6	9.7	111.9	13.9	125.5	98.3
2013	593.0	655.8	1.0	651.2	62.7	62.7	313.0	213.9	213.9	...	99.1	14.6	84.5	53.1	117.5	94.4
2014	967.6	1,029.4	0.9	1,024.4	61.8	61.8	119.5	15.7	15.7	...	103.7	13.6	90.1	54.7	119.9	96.8
2015	1,028.4	1,091.1	0.8	1,086.3	62.7	62.7	162.8	55.4	55.4	...	107.3	21.8	85.6	100.5	131.6	104.2
2016	1,212.5	1,312.7	2.2	1,307.4	100.2	100.2	136.6	20.6	20.6	...	116.0	26.3	89.7	99.3	158.1	133.1
2017	1,365.1	1,496.0	3.3	1,483.0	130.9	130.9	178.4	18.6	18.6	...	159.8	47.7	112.1	116.8	194.5	170.5
2018	1,188.4	1,356.7	3.3	1,231.8	168.3	168.3	235.4	10.8	10.8	...	224.6	73.8	149.8	233.1	250.2	221.9
2019	1,290.8	1,489.0	1.5	1,485.3	198.1	198.1	309.0	7.7	7.7	...	301.3	81.8	219.5	327.9	305.0	272.6
2020	1,164.5	1,361.7	3.2	1,356.7	197.3	197.3	335.4	62.1	62.1	...	273.2	156.0	117.3	488.9	295.9	261.6
2021	1,614.5	1,818.9	2.1	1,815.1	204.4	204.4	192.3	13.6	13.6	...	178.7	58.3	120.4	535.1	341.3	304.7
2022	1,456.6	1,701.9	3.0	1,695.2	247.2	247.2	325.8	34.5	34.5	..	291.3	154.7	133.5	600.1	408.3	360.2
2023 Dhjetor	1,720.0	2,026.5	5.1	2,020.7	306.5	306.5	447.1	156.4	156.4	...	290.7	132.2	155.7	498.3	499.0	436.8
2024 Janar	1,825.1	2,131.1	5.3	2,124.5	306.0	306.0	337.9	47.4	47.4	...	290.5	128.0	159.7	543.0	507.5	439.9
Shkurt	1,869.7	2,186.4	6.2	2,179.7	316.7	316.7	314.6	44.4	44.4	...	297.2	136.2	158.2	539.0	514.9	446.3
Mars	1,956.1	2,276.8	5.0	2,163.1	320.7	320.7	316.5	16.4	16.4	...	300.1	137.9	159.4	549.3	526.1	453.1
Prill	1,874.4	2,202.7	5.2	2,171.3	328.3	328.3	372.4	66.9	66.9	...	305.5	138.2	164.5	567.2	531.5	459.8
Maj	1,938.5	2,275.5	5.9	2,269.2	337.0	337.0	328.4	19.8	19.8	...	308.7	141.0	164.8	578.3	539.5	467.5
Qershor	1,964.5	2,301.2	6.3	2,293.9	336.7	336.7	338.3	32.0	32.0	...	306.3	137.5	166.1	578.5	553.2	475.2
Korrik	1,980.9	2,320.0	7.8	2,310.7	339.1	339.1	372.5	25.6	25.6	...	346.9	175.4	168.8	588.0	563.3	485.5
Gusht	2,042.7	2,380.2	5.7	2,373.3	337.5	337.5	389.4	41.5	41.5	...	348.0	172.4	172.9	545.3	571.0	493.7
Shtator	2,089.9	2,436.2	6.0	2,428.1	346.3	346.3	378.3	17.3	17.3	...	360.8	182.2	175.9	554.4	574.8	496.4
Tetor	2,075.4	2,426.1	7.6	2,415.7	350.7	350.7	379.6	51.2	51.2	...	359.1	180.8	175.6	550.5	585.1	507.7
Nëntor	2,177.8	2,532.6	7.7	2,521.8	354.9	354.9	432.9	71.6	71.6	...	360.7	184.6	176.1	550.9	589.7	513.0
Dhjetor	2,177.8	2,538.1	7.8	2,528.7	360.2	360.2	398.1	15.5	15.5	...	382.2	201.8	180.4	551.3	593.8	522.2
2025 Janar	2,279.3	2,642.3	8.7	2,631.9	363.2	363.2	395.9	11.8	11.8	...	384.4	201.8	182.6	551.2	609.6	531.4
Shkurt	2,295.5	2,662.7	7.5	2,654.7	367.4	367.4	404.0	20.1	20.1	...	385.0	205.0	179.9	544.9	613.3	534.5
Mars	2,127.5	2,497.2	8.0	2,487.5	369.8	369.8	435.7	56.1	56.1	...	379.6	198.9	180.7	575.0	617.7	542.4
Prill	2,060.6	2,430.5	8.5	2,420.0	369.9	369.9	465.3	81.7	81.7	...	383.6	199.4	184.2	568.4	628.5	552.4
Maj	2,189.7	2,565.9	8.1	2,555.9	376.2	376.2	489.5	107.1	107.1	...	382.4	197.7	184.7	543.5	639.4	563.3

*Nga nëntor 2023 dy institucione financiar janë ri-klasifikuar nga ndihmës financiar në ndërmjetës tjerë financiar.

Tabela 5.2. Pasqyra e KTF-ve – detyrimet

(Në milionë euro: Fundi i periudhës)

Përshkrimi	Kreditë	Rezervat teknike të sigurimit				Kapitali aksionar dhe tjera					Zëra tjerë			
		Kapitali neto i ekonom. familjare në reze. e sig. të jetës	Kapitali neto i ek. familjare në fondet pensionale	Parapag. i premive dhe rez. kundrejt kërk. kum.		Fondet e kontribuar nga pronarët	Fitimet e pashpërndara	Rezervat e përgjithshme dhe ato të veçanta	Profiti/humbja vjetore		Detyrime tjera	Minus: asete tjera	Plus: përshtatja e konsolidimit	
2007	...	316.1	—	286.2	29.9	87.4	62.1	20.1	1.7	3.5	-0.4	9.6	10.0	—
2008	1.0	288.6	—	256.3	32.3	77.4	54.0	12.7	7.4	3.4	11.3	24.2	12.9	—
2009	2.9	422.3	...	380.8	41.5	77.0	53.4	19.4	7.2	-3.1	-2.7	13.1	15.8	—
2010	2.9	540.5	...	493.7	46.8	82.5	59.7	13.6	7.2	2.0	-2.1	20.9	23.1	—
2011	3.3	647.8	...	593.3	54.5	85.4	60.4	13.3	10.8	0.9	-6.3	16.1	22.4	—
2012	7.2	814.9	...	745.1	69.8	78.1	63.5	9.8	10.7	-6.4	0.7	29.0	28.4	—
2013	6.8	990.3	...	919.0	71.3	75.6	64.2	1.3	11.1	-1.0	3.9	29.8	25.9	—
2015	3.2	1,173.8	...	1,094.1	79.7	78.5	64.3	-0.5	14.4	0.3	6.1	30.9	24.8	—
2016	2.1	1,546.0	...	1,425.4	120.6	68.3	94.9	-9.5	3.8	-20.9	-10.0	21.0	31.0	—
2017	5.8	1,766.5	...	1,652.8	118.3	97.7	107.3	-27.0	3.8	13.6	-15.1	21.8	36.9	—
2018	3.0	1,807.2	...	1,689.0	118.2	106.4	106.0	-16.1	5.0	11.5	-9.5	30.6	40.1	—
2019	10.1	2,107.6	...	1,976.5	131.1	118.1	114.9	-7.2	6.5	3.9	-2.8	49.6	52.3	—
2020	9.4	2,138.0	...	1,999.2	138.8	133.0	124.1	0.6	7.2	4.2	4.1	56.4	52.3	—
2021	13.1	2,516.4	...	2,363.4	153.0	156.7	127.8	-0.5	7.6	21.9	-2.9	51.5	54.4	—
2022	14.3	2,593.1	...	2,420.6	172.5	177.7	133.6	18.2	7.1	18.8	3.7	58.1	54.4	—
2023 Dhjetor	28.2	2,913.8	...	2,712.5	201.2	225.6	142.3	42.0	11.5	29.7	(3.0)	76.3	79.3	—
2024 Janar	27.0	2,956.1	...	2,753.6	202.6	227.3	142.2	69.8	10.9	4.4	3.1	79.2	76.1	—
Shkurt	27.6	3,002.5	...	2,800.1	202.4	231.0	142.7	69.2	10.7	8.3	4.1	80.4	76.3	—
Mars	32.4	3,082.9	...	2,874.2	208.7	232.7	144.2	69.3	10.9	8.3	-0.1	79.8	80.0	—
Prill	30.8	3,076.5	...	2,868.3	208.2	236.5	144.2	69.1	10.9	12.3	1.7	79.1	77.5	—
Maj	26.8	3,112.0	...	2,903.9	208.1	242.7	144.4	68.9	11.0	16.5	1.1	78.8	77.7	—
Qershor	31.0	3,155.4	...	2,940.1	215.3	244.5	146.4	68.6	10.0	18.9	3.5	84.8	81.3	—
Korrik	31.6	3,220.7	...	3,004.4	216.3	249.0	147.0	68.0	10.0	22.9	3.4	82.2	79.0	—
Gusht	36.4	3,259.8	...	3,042.9	216.9	253.1	148.1	68.0	10.0	27.0	-0.7	80.2	81.0	—
Shtator	35.6	3,303.8	...	3,080.4	223.4	253.1	150.1	66.6	10.4	26.0	4.7	84.7	81.1	—
Tetor	38.7	3,321.8	...	3,099.6	222.3	254.6	150.1	64.9	11.1	28.4	6.1	825	76.4	—
Nëntor	44.0	3,448.0	...	3,226.7	221.3	257.0	151.6	61.4	11.4	32.3	1.8	81.5	79.8	----
Dhjetor	49.0	3,417.0	...	3,193.8	223.2	257.9	154.2	56.3	12.6	34.6	-1.8	80.0	80.9	----
2025 Janar	49.6	3,518.5	...	3,294.1	224.4	262.7	152.5	91.1	13.6	5.4	5.6	85.7	81.2	----
Shkurt	48.7	3,542.2	...	3,318.3	223.8	266.2	152.9	91.2	13.7	8.3	1.7	85.7	85.4	----
Mars	48.0	3,439.5	...	3,217.5	220.0	269.1	153.9	91.3	14.4	9.5	-0.6	91.6	92.2	----
Prill	55.6	3,394.3	...	3,172.1	222.2	272.2	153.9	90.2	14.4	13.7	0.8	89.0	88.2	----
Maj	54.1	3,532.2	...	3,309.4	222.8	275.7	154.6	89.9	14.2	16.9	0.1	92.3	92.2	----

*Nga nëntor 2023 dy institucione financiar janë ri-klasifikuar nga ndihmës financiar në ndërmjetës tjerë financiar.

Tabela 6.1. Pasqyra e ndërmjetësve tjerë financiar - asetet e jashtme neto dhe kërkesat e brendshme

(Në milionë euro: Fundi i periudhës)

Përshkrimi	Asetet e jashtme neto					Kërkesat ndaj korporatave depozituese					Kërkesat ndaj sektorëve tjerë			Kërkesa tjera
	Kërkesat ndaj jorezidentëve		Detyrimet ndaj jorezidentëve	Kreditë	BQK	Korporatat tjera depozituese	Depozitat e transferueshme	Depozita tjera	Kreditë		Korporata tjera jofinanciare			
	Paraja e gatshme													
2007	-31.3	2.4	2.4	33.6	33.6	9.6	...	9.6	3.0	6.6	74.8	73.8	73.8	0.9
2008	-51.6	6.1	6.1	57.7	57.7	6.5	...	6.5	6.5	4.5	95.0	94.0	94.0	1.0
2009	-73.7	11.5	11.5	85.1	85.1	5.9	...	5.9	1.7	4.2	111.0	109.4	109.4	1.6
2010	-80.5	8.7	8.7	89.2	89.2	5.8	...	5.8	1.9	4.0	118.3	116.9	116.9	1.4
2011	-72.4	9.2	9.2	81.7	81.7	6.8	...	6.8	2.5	4.3	104.8	102.5	102.5	2.2
2012	-62.3	0.9	0.9	63.2	63.2	8.5	...	8.5	7.0	1.5	98.3	98.3	98.3	...
2013	-62.0	0.9	0.9	62.8	62.8	10.9	...	10.9	9.6	1.3	94.4	94.4	94.4	...
2014	-61.0	0.9	0.9	61.8	61.8	8.2	...	8.2	6.7	1.5	96.8	96.8	96.8	...
2015	-61.8	0.8	0.8	62.6	62.6	7.9	...	7.9	5.1	2.8	104.2	104.2	104.2	...
2016	-99.5	0.7	0.7	100.2	100.2	8.2	...	8.2	6.0	2.2	133.1	133.1	133.1	...
2017	-129.9	1.0	1.0	130.9	130.9	12.5	...	12.5	10.4	2.1	170.5	170.5	170.5	...
2018	-166.9	1.3	1.3	168.3	168.3	14.0	...	14.0	10.6	3.4	221.9	221.9	221.9	...
2019	-197.1	1.0	1.0	198.1	198.1	17.0	...	17.0	12.2	4.8	272.6	272.6	272.6	...
2020	-194.8	2.5	2.5	197.3	197.3	34.4	..	34.4	26.1	8.3	261.6	262.3	262.3	...
2021	-203.2	1.2	1.2	204.4	204.4	18.2	...	18.2	13.2	5.0	304.7	304.7	304.7	...
2022	-246.0	1.2	1.2	247.2	247.2	23.3	...	23.3	17.6	5.7	360.2	360.2	360.2	...
2023 Dhjetor	-304.5	2.0	2.0	306.5	306.5	51.1	...	51.1	39.0	12.1	436.8	436.8	436.8	...
2024 Janar	-304.0	2.0	2.0	306.0	306.0	48.4	...	48.4	34.8	13.6	439.9	439.9	439.9	...
Shkurt	-314.2	2.5	2.5	316.7	316.7	56.3	...	56.3	42.2	14.2	446.3	446.3	446.3	...
Mars	-318.1	2.7	2.7	320.7	320.7	56.9	...	58.9	44.1	14.7	453.1	453.1	453.1	...
Prill	-325.5	2.8	2.8	328.3	328.3	59.2	...	59.2	43.0	16.3	459.8	459.8	459.8	...
Maj	-334.1	2.9	2.9	337.0	337.0	62.2	...	62.2	45.7	16.5	467.5	467.5	467.5	...
Qershor	-333.2	3.4	3.4	336.7	336.7	58.2	...	58.2	41.7	16.5	475.2	475.2	475.2	...
Korrik	-335.0	4.0	4.0	339.1	339.1	53.8	...	53.8	37.5	16.3	485.5	485.5	485.5	...
Gusht	-335.0	2.5	2.5	337.5	337.5	48.8	...	48.8	34.3	14.5	493.7	493.7	493.7	...
Shtator	-343.7	2.6	2.6	346.3	346.3	57.9	...	57.9	43.2	14.8	496.4	496.4	496.4	...
Tetor	-348.1	2.7	2.7	350.7	350.7	57.1	...	57.1	41.4	15.7	507.7	507.7	507.7	...
Nëntor	-352.4	2.5	2.5	354.9	354.9	61.3	...	61.3	45.0	16.3	513.0	513.0	513.0	...
Dhjetor	-356.7	3.5	3.5	360.2	360.2	60.1	...	60.1	45.0	15.1	522.2	522.2	522.2	...
2025 Janar	-359.0	4.2	4.2	363.2	363.2	59.9	...	59.9	44.6	15.4	531.4	531.4	531.4	...
Shkurt	-363.9	3.4	3.4	367.4	367.4	61.2	...	61.2	47.2	14.0	534.5	534.5	534.5	...
Mars	-366.2	3.6	3.6	369.8	369.8	54.3	...	54.3	40.0	14.3	542.4	542.4	542.4	...
Prill	-366.2	3.7	3.7	369.9	369.9	54.3	...	54.3	39.4	14.9	552.4	552.4	552.4	...
Maj	-372.6	3.6	3.6	376.2	376.2	52.2	...	52.2	38.3	13.9	563.3	563.3	563.3	...

Tabela 6.2. Pasqyra e ndërmjetësve tjerë financiar - detyrimet

(Në milionë euro: Fundi i periudhës)

Përshkrimi	Kreditë	Kapitali aksionar dhe tjera						Zëra tjerë (neto)			
		Fondet vetanake	Fitimet e mbajtura	Profiti/humbja e vitit	Rezervat e përgjithshme dhe të veçanta	Garantët e donatorëve	Detyrime tjera	Asete tjera	Plus: përshtatjet e konsoliduara		
2007	...	49.0	30.6	18.1	...	0.3	...	4.1	5.5	1.4	...
2008	...	37.6	18.8	13.6	...	5.3	...	12.3	15.9	3.6	...
2009	...	38.0	14.8	17.9	...	5.2	...	5.2	10.1	4.9	...
2010	...	37.8	18.7	16.5	...	2.6	...	5.8	12.8	7.0	...
2011	...	38.7	20.1	16.2	...	2.4	...	0.4	6.8	6.4	...
2012	...	31.2	20.3	13.1	-4.5	2.3	...	13.3	21.4	8.0	...
2013	...	30.6	20.4	9.9	0.2	0.1	...	12.8	19.8	7.0	...
2014	...	30.4	20.5	9.2	0.7	0.1	...	13.6	20.6	7.1	...
2015	...	34.5	22.2	9.9	2.4	0.1	...	15.9	22.8	6.9	...
2016	...	37.8	20.0	14.0	3.8	0.0	...	3.9	11.5	7.6	...
2017	...	50.3	25.3	17.7	7.2	0.1	...	2.8	11.1	8.4	...
2018	...	61.9	28.5	23.4	9.9	0.2	...	7.0	19.8	12.9	...
2019	5.0	71.3	30.4	31.5	9.3	0.2	...	16.1	35.2	19.1	...
2020	4.7	74.0	33.4	40.4	0.0	0.2	...	22.5	39.8	17.3	...
2021	6.5	93.2	36.5	41.9	14.1	0.7	...	19.7	35.6	15.9	...
2022	8.9	110.4	37.5	55.2	17.0	0.7	...	18.1	34.2	16.1	...
2023 Dhjetor	14.1	141.6	41.6	80.4	18.1	1.4	...	19.7	50.4	30.7	...
2024 Janar	13.1	139.9	41.5	96.6	0.9	0.9	...	23.7	52.5	28.8	...
Shkurt	14.0	141.8	42.0	96.0	3.0	0.9	...	24.7	54.2	29.6	...
Mars	15.4	145.1	43.5	96.3	4.6	0.9	...	21.5	52.2	30.7	...
Prill	16.2	146.6	43.5	96.0	6.3	0.9	...	21.5	51.8	30.9	...
Maj	14.7	150.3	45.6	95.8	8.1	0.9	...	21.9	52.0	30.1	...
Qershor	16.0	152.8	46.3	95.8	9.9	0.9	...	22.1	53.2	31.1	...
Korrik	15.7	153.9	46.3	95.3	11.5	0.9	...	24.2	54.2	30.0	...
Gusht	19.2	156.0	46.4	95.3	13.5	0.9	...	21.3	53.3	32.0	...
Shtator	19.0	159.7	48.4	95.3	15.2	0.9	...	21.3	55.1	33.7	...
Tetor	21.0	161.6	48.4	94.4	17.1	1.7	..	23.6	55.2	31.6	...
Nëntor	26.4	163.5	48.4	94.3	18.8	1.7	...	21.4	55.3	33.9	...
Dhjetor	29.5	164.1	50.6	91.9	19.6	2.0	...	20.8	54.1	33.4	...
2025 Janar	30.0	166.4	50.4	111.6	2.2	2.1	...	24.5	58.5	34.1	...
Shkurt	30.7	167.6	50.4	111.7	3.5	2.0	...	21.8	58.6	36.7	...
Mars	29.9	170.1	50.4	112.0	5.6	2.0	...	19.5	60.2	40.7	...
Prill	37.6	170.2	50.4	110.7	7.1	2.0	...	21.1	60.0	38.9	...
Maj	36.8	172.0	50.6	110.5	8.9	2.0	...	22.0	62.6	40.5	...

Tabela 7.1. Pasqyra e kompanive të sigurimit - asetet e jashtme neto dhe kërkesat e brendshme

(Në milionë euro: Fundi i periudhës)

Përshkrimi	Asetet e jashtme neto			Kërkesat dhe korporatat depozituese							Kërkesat ndaj Qeverisë Qendrore prej të cilave:		Kërkesat ndaj sektorëve tjerë	
	Kërkesat ndaj jorezidentëve			BQK			Korporatat tjera depozituese				Letrat me vlerë	Kërkesa tjera		
	Paraja e gatshme	Depozitat e transferueshme	Depozita tjera	Depozitat e transferueshme	Depozita tjera	Depozitat e transferueshme	Depozita tjera							
2007	49.7	20.0	14.9	5.2	29.7	2.8	26.9	10.7	10.7
2008	0.5	0.5	0.5	55.0	22.6	15.4	7.2	32.4	5.8	26.7	13.3	13.3
2009	0.1	0.1	0.1	51.7	7.7	7.7	...	44.0	4.0	40.0	18.2	16.4
2010	0.1	0.1	0.1	61.0	5.8	5.8	...	55.2	5.2	50.0	20.0	18.2
2011	0.1	0.1	0.1	74.0	7.7	7.7	...	66.3	3.2	63.1	22.5	20.7
2012	0.1	0.1	0.1	83.8	5.0	5.0	...	78.8	2.1	76.7	26.6	26.6
2013	0.1	0.1	0.1	90.6	4.2	4.2	...	86.5	4.6	81.8	22.7	21.3
2014	0.0	0.0	0.0	99.9	5.0	5.0	...	94.9	7.2	87.8	22.7	22.7
2015	97.1	4.5	4.5	...	92.5	10.1	82.5	10.8	10.8	26.9	24.7
2016	1.5	1.5	1.5	91.8	4.7	4.7	...	87.1	...	87.2	20.5	20.5	24.7	24.7
2017	2.2	2.2	2.2	101.3	4.6	4.6	...	97.0	...	97.0	21.0	21.0	23.7	23.7
2018	2.0	2.0	2.0	95.2	4.5	4.5	...	90.7	...	90.7	23.2	23.2	28.0	28.0
2019	0.5	0.5	0.5	102.8	4.7	4.7	...	98.1	...	98.1	27.6	27.6	32.2	32.2
2020	0.7	0.7	0.7	113.6	4.7	4.7	...	108.9	...	108.9	35.5	35.5	34.2	34.2
2021	0.9	0.9	0.9	120.2	4.8	4.8	...	115.4	...	115.4	42.4	42.4	36.6	36.4
2022	1.8	1.8	1.8	135.7	4.8	4.8	...	127.8	...	127.8	45.1	45.1	48.1	48.1
2023 Dhjetor	2.4	2.4	2.4	150.1	4.2	4.2	...	143.1	...	143.1	50.0	50.0	62.3	62.8
2024 Janar	2.4	2.4	2.4	152.6	4.2	4.2	...	145.6	...	145.6	49.5	49.5	67.3	67.9
Shkurt	2.9	2.9	2.9	155	4.2	4.2	...	143.5	...	143.5	50.6	50.6	68.2	68.8
Mars	1.5	1.5	1.5	151.1	4.2	4.2	...	144.1	...	144.1	50.8	50.8	72.4	70.9
Prill	1.5	1.5	1.5	154.6	4.2	4.2	...	147.7	...	147.7	50.7	50.7	71.7	71.7
Maj	2.1	2.1	2.1	154.7	4.2	4.2	...	147.7	...	147.7	51.3	51.3	71.9	71.9
Qershor	2.0	2.0	2.0	155.8	4.2	4.2	...	148.9	...	148.9	53.0	53.0	78.0	78.0
Korrik	2.8	2.8	2.8	158.8	4.2	4.2	...	151.9	...	151.9	52.3	52.3	77.8	77.8
Gusht	2.4	2.4	2.4	164.6	4.2	4.2	...	157.9	...	157.9	49.1	49.1	77.2	77.2
Shtator	2.5	2.5	2.5	167.3	4.2	4.2	...	160.5	...	160.5	52.4	52.4	78.3	78.3
Tetor	4.0	4.0	4.0	166.3	4.2	4.2	...	159.4	...	159.4	52.0	52.0	77.4	77.4
Nëntor	4.4	4.4	4.4	163.4	4.2	4.2	...	159.2	...	159.2	52.3	52.3	76.7	76.7
Dhjetor	3.6	3.6	3.6	168.9	4.2	4.2	...	164.7	...	164.7	53.0	53.0	71.6	71.6
2025 Janar	3.6	3.6	3.6	170.8	4.2	4.2	...	166.6	...	166.6	51.5	51.5	78.2	78.2
Shkurt	3.1	3.1	3.1	169.4	4.2	4.2	...	165.3	...	165.3	51.3	51.3	78.8	78.8
Mars	3.7	3.7	3.7	169.9	4.2	4.2	...	165.8	...	165.8	52.8	52.8	75.1	75.1
Prill	4.0	4.0	4.0	172.8	4.2	4.2	...	168.6	...	168.6	50.3	50.3	76.1	76.1
Maj	3.6	3.6	3.6	174.3	4.2	4.2	...	170.1	...	170.1	49.7	49.7	76.1	76.1

Tabela 7.2. Pasqyra e kompanive të sigurimit - detyrimet

(Në milionë euro: Fundi i periudhës)

Përshkrimi	Kreditë		Rezervat teknike të sigurimit			Kapitali aksionar dhe tjera					Zëra tjerë (neto)			
		Korporata tjera depozituese		Kapitali neto në ek. fam. në rezervat sigurimit të jetës	Parapagimi i premive dhe rezervat kundrejt kërkesave jo të paguara		Fondet vetanake	Fitimet e mbajtura	Rezervat e përgjithshme dhe të veçanta	Profiti/humbja vjetore		Detyrime tjera	Minus: asete tjera	Plus: përshtatja e konsoliduar
2007	—	—	29.9	—	29.9	34.3	27.0	2.4	1.4	3.5	-3.8	4.0	7.8	...
2008	1.0	1.0	32.3	—	32.3	35.9	30.5	0.0	2.1	3.4	-0.4	8.2	8.5	...
2009	2.9	2.9	41.5	—	41.5	35.0	33.8	2.3	2.0	-3.1	-9.4	1.4	10.8	...
2010	3.2	3.2	47.2	—	47.2	39.5	33.9	-2.4	7.0	0.9	-8.8	7.0	15.8	...
2011	3.3	3.3	54.5	—	54.5	46.3	39.9	-2.9	8.4	0.9	-7.5	8.4	15.9	...
2012	4.5	4.5	61.8	—	61.8	47.7	39.8	1.6	8.9	-1.9	-8.9	6.3	15.2	...
2013	6.8	6.8	71.3	—	71.3	45.8	43.4	-7.9	11.0	-0.8	-10.4	8.7	19.1	...
2014	3.2	3.2	79.7	—	79.7	47.7	43.4	-9.7	14.3	-0.3	-7.8	9.9	17.7	...
2015	1.0	1.0	92.3	—	92.3	51.2	54.4	-12.6	17.2	-7.8	-9.7	8.3	18.0	...
2016	2.1	2.1	120.6	—	120.6	30.0	74.5	-23.5	3.7	-24.7	-14.3	9.1	23.4	...
2017	5.8	5.8	113.8	...	113.8	46.9	81.6	-44.8	3.7	6.4	-18.2	10.3	28.5	...
2018	3.0	3.0	118.2	...	118.2	44.0	77.1	-39.5	4.8	1.6	-16.8	10.4	27.3	...
2019	5.0	5.0	131.1	...	131.1	46.3	84.1	-38.8	6.3	-5.4	-19.3	13.9	33.2	...
2020	4.7	4.7	138.8	...	138.8	58.9	91.3	-43.5	7.1	4.2	-18.4	16.6	35.0	...
2021	6.2	6.2	153.0	...	153.0	63.5	91.3	-42.4	6.8	7.8	-22.6	15.9	38.5	...
2022	5.4	5.4	172.5	...	172.5	67.2	96.1	-37.0	6.3	1.8	-14.4	23.9	38.3	...
2023 Dhjetor	6.0	6.0	201.2	...	201.2	75.1	97.4	-39.6	6.3	11.0	-17.7	21.6	49.3	...
2024 Janar	6.0	6.0	202.6	...	202.6	78.6	97.4	-28.6	6.3	3.5	-15.4	23.7	39.0	...
Shkurt	5.5	5.5	202.4	...	202.4	80.2	97.4	-28.6	6.0	5.4	-15.9	22.9	38.9	...
Mars	5.0	5.0	208.7	...	208.7	78.6	97.4	-28.6	6.1	3.7	-16.5	23.7	40.2	...
Prill	4.8	4.8	208.2	...	208.2	80.8	97.4	-28.6	6.0	6.0	-15.4	23.1	38.5	...
Maj	4.8	4.8	208.1	...	208.1	83.2	97.4	-28.6	6.0	8.4	-16.2	22.5	38.7	...
Qershor	5.4	5.4	215.3	...	215.3	83.6	97.4	-28.6	6.0	8.7	-15.6	25.7	41.3	...
Korrik	5.3	5.3	216.3	...	216.3	86.0	97.4	-28.6	6.0	11.2	-16.0	23.9	39.8	...
Gusht	5.9	5.9	216.9	...	216.9	88.0	97.4	-28.6	6.0	13.2	-17.5	22.0	39.5	...
Shtator	5.9	5.9	223.4	...	223.4	85.1	97.4	-29.2	6.4	10.5	-13.8	23.8	37.6	...
Tetor	6.9	6.9	222.3	...	222.3	84.7	97.4	-30.1	6.3	11.0	-14.2	22.2	36.4	...
Nëntor	6.4	6.4	221.3	...	221.3	83.8	97.4	-33.5	6.6	13.2	-14.6	21.1	35.7	...
Dhjetor	8.0	8.0	223.2	...	223.2	82.7	97.4	-36.2	6.7	14.8	-16.9	20.3	37.1	...
2025 Janar	8.0	8.0	224.4	...	224.4	85.7	97.4	-21.4	6.4	3.3	-14.0	23.4	37.4	...
Shkurt	6.4	6.4	223.8	...	223.8	87.7	97.4	-21.4	6.7	5.0	-15.3	23.3	38.6	...
Mars	6.7	6.7	222.0	...	220.2	88.2	98.4	-21.6	7.4	4.0	-15.3	24.6	39.9	...
Prill	6.2	6.2	222.2	...	222.2	91.1	98.4	-21.4	7.4	6.7	-16.4	23.3	39.8	...
Maj	5.1	5.1	222.8	...	222.8	92.3	98.4	-21.4	7.2	8.1	-16.4	23.7	40.2	...

Tabela 8.1. Pasqyra e fondeve pensionale

(Në milionë euro: Fundi i periudhës)

Përshkrimi	Asetet e jashtme neto				Kërkesat dhe korporatat depozituese						Kërkesat neto ndaj Qeverisë Qendrore	Kërkesat ndaj sektorëve tjerë prej të cilave:		Rezerva teknike të sigurimit prej të cilave:	
	Kërkesat ndaj jorezidentëve				BQK	prej të cilave:		Korporatat tjera depozituese				Kërkesa tjera	Kapitali neto në ek. fam. në fondet pensionale		
	Paraja e gatshme dhe depozitat	Kapitali aksionar dhe tjera	...	175.4		Depozitat e transferueshme	Korporatat tjera depozituese	Depozitat e transferueshme	Depozita tjera						
									
2007	272.9	272.9	...	175.4	13.3	12.9	7.5	0.5	0.5	...	—	—	—	286.2	286.2
2008	206.1	206.1	...	128.2	50.3	34.5	34.5	15.8	0.1	15.7	—	—	—	256.3	256.3
2009	240.2	240.2	...	144.3	139.0	122.1	122.1	16.9	0.1	16.9	—	1.6	1.6	380.8	380.8
2010	419.8	419.8	...	269.3	72.7	38.2	38.2	34.6	0.1	34.5	—	1.2	1.2	493.7	493.7
2011	536.2	536.2	...	533.1	56.3	20.8	20.8	35.5	0.0	35.5	—	0.8	0.8	593.3	593.3
2012	669.7	669.7	...	666.5	61.1	32.4	27.4	33.7	0.1	33.6	13.9	0.5	0.5	745.1	745.1
2013	781.1	781.1	.01	777.9	15.8	18.6	14.6	1.2	0.0	1.1	11.6	0.4	0.4	808.8	808.8
2014	1,028.3	1,028.3	...	1,024.4	10.7	9.9	9.9	0.8	0.1	0.7	54.7	0.4	0.4	1,094.1	1,094.1
2015	1,089.9	1,089.9	0.1	1,086.3	57.3	50.9	50.9	6.4	6.1	0.3	89.6	0.4	0.4	1,237.3	1,237.3
2016	1,310.0	1,310.0	...	1,307.4	36.4	15.9	15.9	20.5	20.3	0.2	78.7	0.3	0.3	1,425.4	1,425.4
2017	1,492.3	1,492.3	8.2	1,483.0	64.8	13.7	13.7	50.9	37.5	13.6	95.7	0.3	0.3	1,653.0	1,653.0
2018	1,353.0	1,353.0	120.0	1,231.8	126.0	6.2	6.2	119.7	63.2	56.6	209.8	0.3	0.3	1,689.0	1,689.0
2019	1,487.0	1,487.0	0.7	1,485.3	189.0	3.0	3.0	186.0	69.5	116.6	300.1	0.4	0.4	1,976.5	1,976.5
2020	1,358.5	1,358.5	0.9	1,356.7	187.4	57.5	57.5	129.9	129.9	...	453.3	1,999.2	1,999.2
2021	1,816.8	1,816.8	1.0	1,815.1	53.9	8.8	8.8	45.1	45.1	...	492.8	2,363.4	2,363.4
2022	1,698.9	1,698.9	3.3	1,695.2	166.8	29.7	29.7	137.1	137.1	...	555.0	2,420.6	2,420.6
2023 Dhjetor	2,021.4	2,021.4	0.4	2,020.7	242.7	152.3	152.3	90.4	90.4	...	448.4	2,712.5	2,712.5
2024 Janar	2,125.9	2,125.9	1.0	2,124.5	133.9	43.2	43.2	90.7	90.7	...	493.5	0.3	0.3	2,753.6	2,753.6
Shkurt	2,180.1	2,180.1	0.1	2,179.7	131.2	40.2	40.2	90.9	90.9	...	488.4	0.4	0.4	2,800.1	2,800.1
Mars	2,271.8	2,271.8	108.4	2,163.9	103.5	12.3	12.3	91.2	91.2	...	498.4	0.5	0.5	2,874.2	2,874.2
Prill	2,197.6	2,197.6	26.0	2,171.3	154.2	62.7	62.7	91.4	91.4	...	516.5	0.1	0.1	2,868.3	2,868.3
Maj	2,269.6	2,269.6	0.1	2,269.2	107.3	15.6	15.6	91.7	91.7	...	527.0	0.1	0.1	2,903.9	2,903.9
Qershor	2,294.9	2,294.9	0.6	2,293.9	119.8	27.9	27.9	91.9	91.9	...	525.5	2,940.1	2,940.1
Korrik	2,312.2	2,312.2	1.2	2,310.7	156.5	21.5	21.5	135.0	135.0	...	535.7	3,004.4	3,004.4
Gusht	2,374.5	2,374.5	0.9	2,373.3	172.0	37.3	37.3	134.6	134.6	...	496.2	0.1	0.1	3,042.9	3,042.9
Shtator	2,430.2	2,430.2	1.8	2,428.1	148.2	13.1	13.1	135.0	135.0	...	502.0	3,080.4	3,080.4
Tetor	2,418.6	2,418.6	2.5	2,415.7	182.5	47.0	47.0	135.5	135.5	...	498.5	3,099.6	3,099.6
Nëntor	2,524.8	2,524.8	2.5	2,521.8	203.3	67.4	67.4	135.9	135.9	...	498.6	3,226.7	3,226.7
Dhjetor	2,530.2	2,530.2	1.2	2,587.7	163.8	11.4	11.4	152.4	152.4	...	499.7	3,193.8	3,193.8
2025 Janar	2,633.7	2,633.7	1.4	2,631.9	160.6	7.6	7.6	152.9	152.9	...	499.8	3,294.1	3,294.1
Shkurt	2,655.3	2,655.3	0.3	2,654.7	169.3	15.9	15.9	153.4	153.4	...	493.7	3,318.3	3,318.3
Mars	2,489.2	2,489.2	1.4	2,487.5	205.9	51.9	51.9	153.9	153.9	...	522.2	0.2	0.2	3,217.5	3,217.5
Prill	2,421.9	2,421.9	1.7	2,420.0	232.0	77.5	77.5	154.4	154.4	...	518.2	3,172.1	3,172.1
Maj	2,557.8	2,557.8	1.7	2,555.9	257.9	102.9	102.9	154.9	154.9	...	493.8	0.1	0.1	3,309.4	3,309.4

Tabela 9.1. Pasqyra e ndihmësve financiar - asetet e jashtme neto dhe kërkesat e brendshme

(Në milionë euro: Fundi i periudhës)

Përshkrimi	Asetet e jashtme neto					Kërkesat dhe korporatat depozituese						
	Paraja e gatshme	Depozitat	Letrat me vlerë përveç aksioneve	Tjera	BQK	Depozita të transferueshme		Korporata tjera depozituese				
						Depozita tjera	Depozita të transferueshme	Depozita tjera				
2007	3.2	3.2	...	0.1	0.1	0.0	0.1
2008	2.1	...	0.1	1.9	...	1.1	1.1	0.1	1.1
2009	2.0	2.0	...	3.5	3.5	1.6	1.9
2010	2.0	2.0	...	3.2	3.2	1.2	2.0
2011	0.2	0.2	...	1.0	1.0	0.8	0.2
2012	0.2	0.2	...	0.6	0.6	0.5	0.2
2013	0.2	0.2	...	0.5	0.5	0.3	0.2
2014	0.2	0.2	...	0.5	0.5	0.4	0.1
2015 Shtator	0.4	0.4	...	0.4	0.4	0.4	...
Dhjetor	0.4	0.4	...	0.4	0.4	0.4	...
2016 Mars	0.4	0.4	...	0.3	0.3	0.1	0.2
Qershor	0.4	0.4	...	0.2	0.2	0.1	0.2
Shtator	0.4	0.4	...	0.2	0.2	0.1	0.1
Dhjetor	0.4	0.4	...	0.2	0.2	0.1	0.1
2017 Mars	0.4	0.4	...	0.2	0.2	0.2	0.1
Qershor	0.5	0.5	...	0.2	0.2	0.1	0.1
Shtator	0.5	0.4	...	0.3	0.3	0.2	0.1
Dhjetor	0.5	0.4	...	0.2	0.2	0.1	0.1
2018 Mars	0.5	0.5	...	0.2	0.2	0.1	0.1
Qershor	0.4	0.4	...	0.3	0.3	0.2	0.1
Shtator	0.4	0.4	...	0.3	0.3	0.1	0.2
Dhjetor	0.4	0.4	...	0.2	0.2	0.1	0.2
2019 Mars	0.4	0.4	...	0.2	0.2	0.1	0.1
Qershor	0.4	...	0.1	0.2	...	0.2	0.2	0.1	0.1
Shtator	0.4	0.4	...	0.2	0.2	0.1	0.1
Dhjetor	0.4	0.4	...	0.2	0.2	0.1	0.1
2020 Mars	0.4	0.4	...	0.2	0.2	0.1	0.2
Qershor	0.4	...	0.1	0.3	...	0.3	0.3	0.2	0.1
Shtator	0.4	...	0.1	0.3	...	0.4	0.4	0.2	0.2

Tabela 9.2. Pasqyra e ndihmësve financiar - detyrimet

(Në milionë euro: Fundi i periudhës)

Përshkrimi	Kapitali aksionar dhe tjera				Zëra tjerë (neto)				
	Fondet vetanake	Fitimet e mbajtura	Rezerva të përgjithshme dhe të veçanta	Përcaktimi i vlerës	Detyrime tjera	Minus: asetet tjera	Plus: përshtatja e konsoliduar		
2007	4.1	4.5	-0.4	-0.7	0.0	0.8	...
2008	3.8	4.7	-0.9	-0.6	0.1	0.7	...
2009	4.0	4.8	-0.8	1.5	1.6	0.1	...
2010	4.1	4.7	-0.6	1.1	1.2	0.1	...
2011	0.4	0.4	0.8	0.8
2012	0.4	0.4	0.4	0.5
2013	0.4	0.4	0.3	0.3
2014	0.4	0.4	0.4	0.4
2015 Shtator	0.4	0.4	0.4	0.4
Dhjetor	0.4	0.4	0.4	0.4
2016 Mars	0.4	0.4	0.4	0.4
Qershor	0.4	0.4	0.4	0.4
Shtator	0.5	0.4	0.1	0.4	0.4
Dhjetor	0.5	0.4	0.1	0.3	0.3
2017 Mars	0.5	0.4	0.1	0.3	0.3
Qershor	0.5	0.4	0.1	0.3	0.3
Shtator	0.5	0.4	0.1	0.3	0.4
Dhjetor	0.5	0.4	0.1	0.3	0.3
2018 Mars	0.4	0.4	0.4	0.4
Qershor	0.4	0.4	0.3	0.3
Shtator	0.4	0.4	0.4	0.4
Dhjetor	0.4	0.4	0.3	0.4
2019 Mars	0.4	0.4	0.3	0.4
Qershor	0.4	0.4	0.4	0.4
Shtator	0.4	0.4	0.4	0.4
Dhjetor	0.5	0.4	0.4	0.4
2020 Mars	0.5	0.4	0.1	0.4	0.4
Qershor	0.5	0.4	0.1	0.5	0.5
Shtator	0.4	0.4	0.6	0.6

Tabela 10.1. Bilanci i gjendjes i korporatave tjera financiare - asetet

(Në milionë euro: Fundi i periudhës)

Përshkrimi	Gjithsejt asetet													
	Paraja e gatshme	Depozitat								Letrat me vlerë, përveç aksioneve	Kreditë	Aksionet dhe kapitale tjera	Llogari tjera të arkëtueshme	Asetet jo financiare
		Depozitat e transferueshme				Depozita tjera (të afatizuara)								
		BQK	Korporatat tjera depozituese	BQK	Korporatat tjera depozituese									
2012	992.5	1.0	154.0	42.1	32.4	9.7	111.9	...	111.9	17.2	98.3	666.5	27.1	28.4
2013	1,165.2	1.0	313.1	228.6	213.9	14.6	84.5	...	84.5	56.6	94.4	652.6	21.6	25.9
2014	1,348.3	0.9	119.5	29.4	15.0	14.3	90.1	...	90.1	58.7	96.8	1,024.4	23.1	24.8
2015	1,510.8	0.8	163.1	76.3	55.4	20.7	86.8	...	86.8	104.4	104.2	1,088.5	25.2	24.8
2016	1,737.7	2.2	136.6	47.0	20.6	26.3	89.7	...	89.7	102.3	133.1	1,307.4	25.1	31.0
2017	2,022.7	3.3	186.7	74.5	18.6	47.7	112.1	...	112.1	118.3	170.5	1,483.0	24.0	36.9
2018	2,115.5	3.3	355.4	204.6	10.8	73.9	150.8	...	150.8	234.5	221.9	1,231.8	28.3	40.1
2019	2,483.4	1.5	309.7	90.2	7.7	81.8	219.5	...	219.5	329.3	272.6	1,485.3	32.6	52.3
2020	2,534.1	3.2	336.2	218.5	62.1	155.5	117.2	...	117.2	489.8	261.6	1,359.9	34.2	52.3
2021	2,942.0	2.1	193.3	72.9	13.6	58.3	120.4	...	120.4	535.7	304.7	1,815.1	36.6	54.4
2022	3,090.4	3.0	325.9	192.4	34.5	154.7	133.5	...	133.5	600.6	360.2	1,698.3	48.1	54.4
2023 Maj	3,249.1	4.1	441.2	304.3	122.9	178.6	136.9	...	136.9	550.6	392.7	1,733.4	63.9	68.5
Qershor	3,311.2	3.8	468.9	331.7	154.0	172.4	137.2	...	137.2	538.2	401.6	1,765.4	66.4	69.8
Korrik	3,389.5	4.3	325.5	184.3	12.4	166.5	141.2	...	141.2	525.1	410.2	1,990.9	66.8	70.7
Gusht	3,407.3	4.0	355.1	210.4	30.1	174.9	144.7	...	144.7	519.3	419.8	1,980.6	66.3	70.1
Shtator	3,419.7	3.5	386.6	239.9	67.8	165.0	146.7	...	146.7	503.6	432.5	1,967.2	66.6	72.6
Tetor	3,414.7	4.4	480.5	334.7	15.0	174.1	145.8	...	145.8	489.7	440.3	1,661.8	279.0	73.3
Nëntor	3,469.9	4.6	332.8	180.2	30.4	159.7	152.9	...	152.9	497.5	449.4	2,051.7	66.0	68.0
Dhjetor	3,550.3	5.1	444.7	289.0	156.4	132.2	155.7	...	155.7	498.7	457.0	2,020.7	62.9	80.1
2024 Janar	3,595.6	5.2	336.1	176.4	47.4	128.0	159.7	...	159.7	543.3	460.1	2,124.5	68.2	76.6
Shkurt	3,658.2	6.2	338.9	180.7	44.4	136.2	158.2	...	158.2	539.4	467.4	2,179.7	68.6	76.6
Mars	3,748.7	5.0	422.1	262.7	16.4	137.9	159.4	...	159.4	549.6	473.9	2,163.1	72.9	80.3
Prill	3,751.4	5.2	395.6	231.1	66.9	138.2	164.5	...	164.5	567.5	480.4	2,171.3	71.7	78.3
Maj	3,799.3	5.9	325.7	160.9	19.8	141.0	164.8	...	164.8	578.3	488.6	2,269.2	72.0	79.3
Qershor	3,852.4	6.3	336.2	170.2	32.0	137.8	166.1	...	166.5	578.8	497.9	2,293.9	78.0	81.6
Korrik	3,922.8	7.8	371.0	202.2	25.6	175.4	168.8	...	168.8	588.3	508.2	2,310.7	77.8	79.7
Gusht	3,967.1	5.7	387.6	214.7	41.5	172.4	172.9	...	172.9	545.7	516.1	2,373.3	77.3	81.4
Shtator	4,023.6	6.0	377.5	201.6	17.3	182.2	175.9	...	175.9	554.7	521.4	2,428.1	78.4	79.3
Tetor	4,048.2	7.6	411.1	235.5	51.2	180.8	175.6	...	175.6	550.8	535.5	2,415.7	77.4	76.5
Nëntor	4,185.1	7.7	435.4	259.3	71.6	184.6	176.1	...	176.1	551.3	550.9	2,521.8	76.7	80.8
Dhjetor	4,163.1	7.8	398.5	217.7	15.5	201.8	180.4	...	180.4	553.0	551.3	2,528.7	71.7	81.9
2025 Janar	4,280.7	8.6	397.3	214.8	11.8	201.8	182.6	...	182.6	551.6	551.6	2,631.9	78.1	80.1
Shkurt	4,311.5	7.4	404.3	224.5	20.1	205.0	179.9	...	179.9	545.3	544.9	2,654.7	78.7	82.7
Mars	4,217.9	8.0	436.7	255.9	56.1	198.9	180.7	...	180.7	575.3	575.0	2,487.5	75.3	89.2
Prill	4,180.9	8.5	467.0	282.2	81.7	199.4	184.2	...	184.2	568.6	568.4	2,420.0	76.1	88.2
Maj	4,330.4	8.1	491.2	306.5	107.1	197.7	184.7	...	184.7	543.7	543.5	2,555.9	76.1	92.2

*Nga nëntor 2023 dy institucione financiar janë ri-klasifikuar nga ndihmës financiar në ndërmjetës tjerë financiar.

Tabela 10.2. Bilanci i gjendjes i korporatave tjera financiare - detyrimet

(Në milionë euro: Fundi i periudhës)

Përshkrimi	Gjithsej detyrimet dhe kapitali										
	Kreditë	Rezervat teknike të sigurimit				Llogari tjera të pagueshme	Burimet vetanake				
		Pagesa e premive dhe rezervave kundrejt kërkesave aktuale	Ekuiteti neto i ekonomive familjare në rezervat e fondeve pensionale	Fondet nga kontributi i pronarëve	Fitimet e pashpërdara		Profiti/humbja vjetore	Rezervat dhe rregullimet nga rivlerësimi			
2012	992.5	70.4	814.9	69.8	745.1	29.0	78.1	63.5	9.8	-6.4	11.2
2013	1,165.2	69.5	990.3	71.3	919.0	29.8	75.6	64.2	1.3	-1.0	11.1
2014	1,348.3	65.0	1,173.8	79.7	1,094.1	30.4	79.1	64.3	-0.5	0.9	14.4
2015	1,510.8	63.7	1,329.5	92.2	1,237.3	31.4	86.2	76.9	0.6	-5.3	14.0
2016	1,737.7	102.3	1,546.0	120.6	1,425.4	21.0	68.3	94.9	-9.5	-20.9	3.8
2017	2,022.7	136.7	1,766.5	113.8	1,652.8	21.8	97.7	107.3	-27.0	13.6	3.8
2018	2,115.5	171.3	1,807.2	118.2	1,689.0	30.6	106.4	106.0	-16.1	11.5	5.0
2019	2,483.4	208.0	2,107.6	131.1	1,976.5	49.6	118.1	114.9	-7.2	3.9	6.5
2020	2,534.1	206.7	2,138.0	138.4	1,999.2	56.4	133.0	124.7	-3.1	4.2	7.2
2021	2,942.0	217.4	2,516.4	153.0	2,363.4	51.5	156.7	127.8	-0.5	21.9	7.6
2022	3,090.4	261.6	2,593.1	172.5	2,420.6	58.1	177.7	133.6	18.2	18.8	7.1
2023 Qershor	3,311.2	287.7	2,729.8	190.5	2,539.3	77.7	215.9	141.2	50.3	15.3	9.2
Korrik	3,389.5	293.4	2,797.0	191.3	2,605.7	79.1	220.0	141.2	49.2	20.7	8.9
Gusht	3,407.3	305.5	2,801.5	193.0	2,608.5	79.7	220.6	141.3	46.8	23.5	9.0
Shtator	3,419.7	301.8	2,813.3	196.4	2,616.9	84.3	220.3	142.7	45.1	23.3	9.1
Tetor	3,414.7	314.4	2,791.7	196.3	2,595.3	84.5	224.3	143.1	45.1	26.8	9.2
Nëntor	3,469.9	312.7	2,846.1	196.5	2,649.7	81.1	215.1	142.2	34.6	29.1	9.2
Dhjetor	3,550.3	326.7	2,913.8	201.2	2,712.5	84.3	225.6	142.3	42.0	29.7	11.6
2024 Janar	3,595.6	325.3	2,956.1	202.6	2,753.6	86.9	227.3	142.2	69.8	4.4	10.9
Shkurt	3,658.2	336.4	3,002.5	202.4	2,800.1	88.2	231.0	142.7	69.2	8.3	10.7
Mars	3,748.7	341.3	3,082.9	208.7	2,874.2	91.6	232.7	144.2	69.3	8.3	10.9
Prill	3,751.4	349.5	3,076.5	208.2	2,868.3	88.7	236.5	144.2	69.1	12.3	10.9
Maj	3,799.3	357.9	3,112.0	208.1	2,903.9	87.5	242.7	146.4	68.9	16.5	11.0
Qershor	3,852.4	358.5	3,155.4	215.3	2,940.1	94.0	244.5	147.0	68.6	18.9	10.0
Korrik	3,922.8	360.3	3,220.7	216.3	3,004.4	92.7	249.0	148.0	68.0	22.9	10.0
Gusht	3,967.1	362.8	3,259.8	216.9	3,042.9	91.2	253.1	148.1	68.0	27.2	10.0
Shtator	4,023.6	371.3	3,303.8	223.4	3,080.4	95.2	253.1	150.1	66.6	26.0	10.4
Tetor	4,048.4	378.9	3,321.8	222.3	3,099.6	93.0	254.6	150.1	64.9	28.4	11.1
Nëntor	4,185.1	387.9	3,448.0	221.3	3,226.7	92.6	256.7	151.6	61.4	32.3	11.4
Dhjetor	4,163.1	397.9	3,415.4	221.7	3,193.8	90.4	257.8	154.2	59.1	34.6	11.9
2025 Janar	4,280.7	401.4	3,518.3	224.4	3,294.1	98.2	262.7	152.5	91.0	5.4	13.6
Shkurt	4,311.5	404.6	3,542.1	223.8	3,318.3	98.6	266.2	152.9	91.8	8.3	13.7
Mars	4,217.9	406.7	3,217.5	220.0	3,217.5	102.6	269.1	153.9	91.3	9.5	14.4
Prill	4,180.9	413.9	3,394.3	222.2	3,172.1	100.6	272.2	153.9	90.2	13.7	14.4
Maj	4,330.4	418.3	3,532.2	222.8	3,309.4	104.3	275.7	154.6	89.9	16.9	14.2

Tabela 11.1. Bilanci i gjendjes i BQK-së - asetet

(Në million euro: fundi i periudhës)

Përshkrimi	Asete gjithsej											
	Ari monetar dhe DST-të	Depozitat dhe paraja e gatshme						Letrat me vlerë përveç aksioneve	Kërkesa ndaj Qeverisë për kreditë nga FMN/1	Kuota në FMN	Llogari tjera të arkëtueshme	Asetet jofinanciare
		Paraja e gatshme	Depozitat		Depozitat e transferueshme	Depozita tjera						
2007	1,060.1	—	822.8	63.8	759.0	1.9	757.1	229.3	—	...	5.8	2.2
2008	1,113.2	—	568.7	39.7	529.0	10.4	518.6	541.3	—	...	1.0	2.2
2009	1,201.0	60.3	544.1	21.8	522.3	34.9	487.4	529.7	—	64.3	0.4	2.3
2010	1,250.0	64.0	892.5	60.2	832.3	25.6	806.7	199.2	22.1	68.5	1.1	2.6
2011	1,238.2	65.1	1,052.3	13.5	1,038.8	31.5	1,007.3	25.0	20.5	70.1	2.2	3.1
2012	1,472.6	63.3	937.8	16.8	921.0	99.5	821.5	286.0	113.1	68.8	0.8	2.9
2013	1,614.4	59.6	817.8	27.4	790.5	61.1	729.4	560.8	105.7	65.9	1.3	3.2
2014	1,372.4	62.5	1,012.6	29.2	983.5	323.4	660.1	120.5	101.7	70.4	1.4	3.2
2015	1,462.2	65.1	1,061.6	15.3	1,046.3	241.2	805.1	127.1	127.7	75.1	1.7	3.9
2016	1,413.5	56.0	557.5	154.8	402.7	207.7	195.0	568.2	114.0	105.3	5.8	6.7
2017	1,613.7	66.3	679.6	188.5	491.1	422.8	68.2	588.4	160.8	98.1	14.0	7.4
2018	1,597.1	64.9	504.4	285.4	219.0	35.3	183.7	754.4	160.1	100.3	6.6	6.3
2019	1,543.5	63.7	659.9	302.2	357.7	108.9	248.9	576.6	132.6	102.1	1.7	6.9
2020	1,544.2	58.8	679.8	308.1	371.7	313.3	58.3	587.8	111.7	97.8	1.5	6.6
2021	1,668.2	158.2	703.6	537.8	165.9	151.9	14.1	632.6	63.4	102.2	2.2	5.9
2022	1,705.8	160.3	715.5	409.4	306.1	206.4	99.7	666.6	51.7	103.5	2.9	5.2
2023 Tetor	1,837.1	157.4	773.2	214.0	559.2	296.6	262.6	758.0	38.3	102.2	2.8	5.2
Nëntor	1,764.0	152.9	881.4	179.0	702.4	389.7	312.8	698.3	0.0	24.5	1.7	5.2
Dhjetor	1,636.8	153.8	733.3	101.9	631.3	424.7	206.6	717.8	0.0	24.4	2.3	5.2
2024 Janar	1,548.2	155.0	700.2	158.1	542.2	360.4	181.8	696.3	0.0	24.6	2.8	5.2
Shkurt	1,561.5	152.9	728.3	129.2	599.1	347.2	251.9	649.0	0.0	24.6	1.6	5.1
Mars	1,537.8	153.9	722.1	114.3	607.9	324.7	283.2	629.9	0.0	24.6	2.3	5.1
Prill	1,643.6	154.5	844.9	138.5	706.4	365.1	341.3	611.6	0.0	24.7	3.0	5.0
Maj	1,643.5	151.2	865.3	142.0	723.3	362.4	360.9	595.7	0.0	24.5	1.8	5.0
Qershor	1,705.9	153.5	904.3	129.3	775.1	368.4	406.7	615.9	0.0	24.7	2.5	5.0
Korrik	1,731.1	153.3	921.0	91.2	829.8	373.4	456.4	624.1	0.0	24.7	3.1	5.0
Gusht	1,780.9	149.8	1,006.2	171.1	835.2	359.0	476.2	593.6	0.0	24.4	1.9	4.9
Shtator	1,765.9	150.5	959.1	137.1	822.0	354.1	467.9	624.3	0.0	24.4	2.6	4.9
Tetor	1,847.0	152.0	980.8	113.1	867.7	365.0	502.7	681.5	0.0	24.6	3.1	5.0
Nëntor	1,907.6	153.2	983.3	123.4	859.8	356.9	502.9	739.4	0.0	25.1	1.8	4.9
Dhjetor	1,651.0	154.9	731.5	77.0	654.4	147.1	507.4	732.1	0.0	25.3	2.4	4.9
2025 Janar	1,679.9	154.9	757.0	149.3	607.7	139.8	467.9	734.9	0.0	25.2	3.0	4.9
Shkurt	1,651.1	153.6	750.9	119.6	631.3	148.2	483.1	713.0	0.0	25.3	3.4	4.9
Mars	1,659.3	150.9	769.3	105.2	664.1	150.0	514.1	707.0	0.0	24.7	2.7	4.8
Prill	1,792.0	147.0	919.0	150.6	768.4	236.1	532.3	693.8	0.0	24.0	3.4	4.7
Maj	1,790.7	145.9	918.0	126.6	791.4	204.2	587.3	695.9	0.0	24.1	2.1	4.7

1/ Kur Qeveria e Kosovës arrin një marrëveshje për kredi me FMN-në, atëherë kjo e fundit mjetet ja bartë Bankës Qendrore të Republikës së Kosovës (BQK) dhe krijon një kërkesë ndaj BQK-së. BQK-ja procedon me bartjen e mjeteve të huazuara nga FMN-ja (p.sh. Marrëveshja Stand-By) të Qeveria e Kosovës, dhe rrjedhimisht:
- BQK-ja ka kërkesë financiare (kredi) të brendshme ndaj Qeverisë së Kosovës, përderisa Qeveria e ka obligim të brendshëm për të kthyer borxhin (kryegjënë dhe interesin); si dhe - BQK-ja ka një detyrim (borxh) të jashtëm që duhet t'ia kthej FMN-së, dhe mund të përdor pagesat për kthim të borxhit të pranuar nga Qeveria e Kosovës për të shlyer këtë borxh.

Tabela 11.2. Bilanci i gjendjes i BQK-së - detyrimet

(Në milionë euro: Fundi i periudhës)

Përshkrimi	Detyrime gjithsej												
	Depozita të transferueshme						Depozitat e afatizuara	Aloki-mi i DST-ve	Llogaritë me FMN-në 1/	Llogaritë e pagueshme	Kapitali dhe të ngjashme	prej të cilëve:	
	prej të cilave:					Kapitali vetanak						Fitimi/humbja gjatë vitit	
	Në valutën EUR	KTD-të	KTF-të	Qeveria Qendrore									
2007	1,060.1	1,009.7	1,009.7	113.6	22.4	849.4	10.6	—	—	6.1	33.8	20.0	9.2
2008	1,113.2	1,064.4	1,064.4	137.2	49.9	870.5	7.2	—	—	0.2	41.4	30.0	7.5
2009	1,201.0	921.3	921.3	233.2	129.7	556.5	125.0	60.3	49.1	0.3	44.9	30.0	3.7
2010	1,250.0	466.9	466.9	203.6	43.9	216.0	597.1	64.2	73.0	0.9	47.9	30.0	3.0
2011	1,238.2	621.6	621.6	209.7	36.8	371.7	425.5	65.7	73.7	1.7	50.0	30.0	1.5
2012	1,472.6	1,039.9	1,039.9	302.1	49.8	685.9	152.0	64.6	165.3	0.5	50.4	30.0	0.3
2013	1,614.4	1,212.7	1,212.7	333.2	236.6	640.3	133.0	61.9	155.8	0.5	50.5	30.0	0.2
2014	1,372.4	1,034.7	1,034.7	315.9	39.7	665.5	65.0	66.1	155.2	0.5	50.8	30.0	0.4
2015	1,462.2	1,153.9	1,153.9	316.4	82.3	754.0	—	70.5	184.8	0.6	51.6	30.0	0.7
2016	1,413.5	1,092.9	1,092.9	296.4	51.2	736.8	—	70.6	193.7	0.9	53.3	30.0	1.6
2017	1,613.7	1,257.0	1,257.0	331.8	52.7	828.4	—	65.7	235.0	1.3	52.4	30.0	-0.9
2018	1,597.1	1,235.7	1,235.7	343.4	49.3	780.6	—	67.2	236.1	1.3	54.5	30.0	2.2
2019	1,543.5	1,206.0	1,206.0	414.9	51.0	737.8	—	68.4	209.9	0.6	55.7	30.0	2.1
2020	1,544.2	1,231.9	1,231.9	566.4	110.3	526.0	—	65.8	185.7	0.7	57.2	30.0	2.2
2021	1,668.2	1,294.1	1,294.1	589.1	67.8	626.5	—	166.6	140.8	1.5	63.2	30.0	6.1
2022	1,705.5	1,330.8	1,330.8	594.3	95.0	604.4	—	169.8	130.1	1.4	71.5	30.0	8.3
2023 Nëntor	1,764.0	1,500.0	1,500.0	523.5	98.9	864.9	—	164.1	0.0	1.6	96.6	30.0	25.0
Dhjetor	1,636.8	1,362.2	1,362.2	590.5	224.9	530.7	—	165.1	0.0	8.5	99.3	30.0	27.7
2024 Janar	1,548.2	1,311.7	1,311.7	548.5	118.0	629.2	—	166.4	0.0	1.8	102.6	30.0	3.3
Shkurt	1,561.5	1,287.8	1,287.8	558.0	115.0	597.3	—	165.0	0.0	1.7	105.3	30.0	6.1
Mars	1,537.8	1,160.6	1,160.6	528.6	87.0	532.3	100.0	166.0	0.0	2.0	107.8	30.0	8.5
Prill	1,643.6	1,063.2	1,063.2	508.9	139.6	393.1	300.0	166.7	0.0	2.2	110.0	30.0	10.7
Maj	1,643.5	1,063.2	1,063.2	522.7	92.6	426.1	300.0	164.1	0.0	2.1	112.6	30.0	13.3
Qershor	1,705.9	1,120.1	1,120.1	554.9	104.8	439.4	300.0	166.6	0.1	13.1	104.2	30.0	15.6
Korrik	1,731.1	1,153.8	1,153.8	520.0	100.5	509.0	300.0	166.3	0.1	2.3	107.1	30.0	18.2
Gusht	1,780.9	1,203.7	1,203.7	556.1	116.2	518.2	300.0	163.4	0.1	2.2	109.9	30.0	21.0
Shtator	1,765.9	1,185.0	1,185.0	526.2	91.9	553.6	300.0	164.2	0.1	2.9	112.2	30.0	23.4
Tetor	1,847.0	1,262.3	1,262.3	586.8	128.2	533.6	300.0	165.8	0.1	2.2	115.1	30.0	26.3
Nëntor	1,907.6	1,317.8	1,317.8	613.7	148.6	534.2	300.0	167.9	0.1	2.2	118.1	30.0	29.3
Dhjetor	1,651.0	1,210.7	1,210.7	656.1	92.5	449.2	149.0	169.9	0.1	2.7	120.2	30.0	31.4
2025 Janar	1,679.9	1,237.5	1,237.5	590.6	92.3	541.0	146.0	169.8	0.1	2.3	122.7	30.0	2.4
Shkurt	1,651.1	1,107.2	1,107.2	589.3	100.6	404.2	246.0	169.2	0.1	2.2	125.0	30.0	4.5
Mars	1,659.3	1,166.4	1,166.4	627.7	136.7	389.8	196.0	166.1	0.1	2.8	126.4	30.0	6.0
Prill	1,792.0	1,272.4	1,272.4	639.1	165.8	455.1	226.0	161.8	0.1	2.4	127.9	30.0	7.5
Maj	1,790.7	1,239.7	1,239.7	626.0	191.0	397.5	256.0	161.4	0.1	2.1	130.1	30.0	9.7

Tabela 12.1. Bilanci i gjendjes i KTD-ve – asetet

(Në milionë euro: Fundi i periudhës)

Përshkrimi	Asete gjithsej													
	Paraja e gatshme	Bilanci me bankat komerciale				Letrat me vlerë	Kreditë bruto	Kreditë bruto në cilave në EUR:				Kreditë bruto në valutën jo EUR	Asetet fikse	Asete tjera
		Në valutën EUR	Në valutat jo EUR	Korp. tjera financiare	Korp. publike jofinan.			Korp. tjera jofinan.	Ek. familjare					
2008	1,808.2	218.2	283.9	236.3	47.6	40.5	1,183.4	0.6	0.1	901.7	281.0	—	39.0	43.1
2009	2,204.1	322.7	405.6	326.7	78.8	97.0	1,289.0	2.3	0.3	942.9	343.5	—	43.1	46.7
2010	2,455.1	307.0	439.1	367.3	71.8	173.4	1,458.7	9.9	6.3	1,004.1	434.2	2.5	44.0	32.9
2011	2,649.7	331.5	329.5	251.8	77.7	202.0	1,698.1	17.3	1.5	1,127.0	510.9	7.3	47.4	41.3
2012	2,829.3	425.7	287.9	228.0	59.9	256.6	1,763.4	19.8	1.4	1,169.8	542.6	6.9	57.7	38.1
2013	3,059.3	463.3	339.9	258.8	81.0	354.5	1,805.8	20.4	0.2	1,194.5	563.9	6.1	55.5	40.3
2014	3,185.7	447.1	390.8	328.0	62.8	383.8	1,882.4	7.1	0.6	1,246.4	621.6	6.0	53.7	27.9
2015	3,385.3	491.0	316.0	254.7	61.3	473.3	2,019.5	8.7	0.6	1,309.5	694.3	5.9	57.0	28.5
2016	3,637.1	457.3	342.0	281.2	60.7	510.3	2,230.0	7.9	...	1,420.8	796.5	4.2	58.5	39.0
2017	3,877.5	499.3	303.7	219.6	84.1	486.7	2,485.3	4.9	...	1,577.1	897.6	5.3	60.1	42.4
2018	4,185.5	541.8	340.8	253.8	87.1	430.2	2,755.5	6.9	...	1,745.7	998.5	4.1	79.6	37.5
2019	4,755.7	622.5	440.6	358.3	82.3	526.5	3,031.9	7.0	...	1,916.9	1,102.0	4.3	92.2	42.1
2020	5,365.3	798.6	562.2	457.1	105.2	584.3	3,246.6	7.7	...	2,054.8	1,179.9	2.3	118.5	54.9
2021	5,959.6	839.9	496.1	408.4	87.7	685.0	3,748.6	10.0	...	2,324.4	1,399.1	12.8	127.4	62.7
2022	6,760.6	877.4	575.2	461.8	113.4	752.1	4,348.5	11.4	...	2,688.7	1,632.3	13.3	136.1	71.4
2023 Dhjetor	7,541.1	911.8	600.0	474.1	125.9	895.0	4,913.8	21.7	...	2,960.4	1,914.0	12.2	150.7	71.0
2024 Janar	7,355.9	808.6	485.6	370.2	115.4	965.6	4,893.9	17.0	...	2,933.2	1,925.9	11.2	150.8	51.1
Shkurt	7,370.7	817.5	411.9	308.2	103.7	987.7	4,954.3	18.0	...	2,963.8	1,954.3	11.2	150.4	49.0
Mars	7,481.4	783.7	421.8	307.6	121.2	990.1	5,086.3	19.7	...	3,051.7	1,996.7	11.2	150.8	48.7
Prill	7,385.5	772.3	365.2	255.7	109.5	903.0	5,141.1	20.0	...	3,074.3	2,039.5	0.1	152.3	51.6
Maj	7,404.0	785.2	338.4	246.4	92.0	851.5	5,222.1	23.8	...	3,104.2	2,086.9	0.1	152.5	54.3
Qershor	7,595.1	815.1	370.0	258.1	111.9	858.8	5,346.6	32.2	...	3,180.3	2,124.7	0.1	154.5	50.1
Korrik	7,659.3	861.5	378.9	282.7	96.2	808.1	5,394.5	31.0	...	3,191.6	2,162.6	0.1	154.8	61.5
Gusht	7,875.6	853.3	465.8	359.0	106.9	913.7	5,432.2	34.3	...	3,197.9	2,190.2	0.1	155.9	54.8
Shtator	7,966.6	827.7	478.6	353.4	125.3	933.8	5,513.3	35.2	...	3,236.4	2,231.5	0.1	157.1	56.1
Tetor	8,010.8	867.6	436.5	318.5	118.0	902.3	5,593.2	39.3	...	3,274.3	2,269.5	0.1	157.0	54.2
Nëntor	8,075.4	884.3	404.6	296.1	108.5	892.9	5,681.5	48.3	...	3,321.5	2,301.7	0.1	157.3	54.8
Dhjetor	8,556.4	1,035.2	492.2	366.6	125.6	991.8	5,813.8	53.0	...	3,413.4	2,336.0	1.2	161.0	62.4
2025 Janar	8,406.2	873.5	487.9	411.0	76.9	1,011.2	5,814.9	56.5	...	3,379.8	2,367.6	1.2	160.8	58.0
Shkurt	8,430.2	867.3	419.1	337.8	81.3	1,024.2	5,904.1	49.1	...	3,434.4	2,409.6	1.2	160.2	55.4
Mars	8,634.1	893.3	421.7	318.4	103.3	983.8	6,118.8	53.3	...	3,571.4	2,481.7	1.1	159.3	57.1
Prill	8,576.5	936.2	346.4	261.2	85.3	862.0	6,209.6	53.4	...	3,614.9	2,528.2	1.1	158.9	63.3
Maj	8,593.9	904.	289.5	187.7	101.8	867.5	6,311.0	54.0	...	3,669.3	2,574.4	1.1	158.9	62.1

Tabela 12.2. Bilanci i gjendjes së KTD-ve – detyrimet

(Në milionë euro: Fundi i periudhës)

Përshkrimi	Detyrime gjithsej											Burimet vetanake prej të cilave:	
	Bilanci nga bankat komerciale	Depozitat	Depozitat e transferueshme					Huamarje tjera	Provizionet (write-downs)	Detyrime tjera	Borxhi i ndërvuarur		
			Depozitat e transferueshme	Depozita tjera	Depozitat e kursimit								
2007	1,435.0	25.8	1,143.1	380.7	762.4	—	2.7	...	103.7	7.0	152.7	114.9	
2008	1,808.2	34.9	1,444.1	429.8	1,014.2	—	129.8	7.0	192.5	145.9	
2009	2,204.1	58.5	1,744.9	517.8	1,229.5	—	171.7	24.4	204.6	159.4	
2010	2,455.1	70.7	1,936.8	671.0	923.2	342.7	23.4	0.1	160.0	33.5	230.5	170.4	
2011	2,649.7	40.0	2,104.0	699.0	1,056.8	348.2	30.4	0.2	191.3	31.0	252.8	176.6	
2012	2,829.3	6.0	2,279.1	751.9	1,172.1	355.0	18.9	1.7	221.4	31.0	270.8	200.1	
2013	3,059.3	16.5	2,449.0	900.8	1,143.9	404.2	13.4	2.0	244.1	56.3	277.8	221.2	
2014	3,185.7	31.6	2,537.5	1,198.3	803.9	535.3	14.1	2.9	229.2	47.3	323.0	231.3	
2015	3,385.3	43.4	2,702.9	1,477.7	669.3	555.9	17.6	2.7	189.1	36.9	392.7	273.9	
2016	3,637.1	59.1	2,897.8	1,679.8	703.8	515.9	17.8	3.9	199.5	38.4	420.6	275.9	
2017	3,877.6	75.9	3,092.5	1,865.4	749.6	479.2	16.0	5.2	179.2	37.4	471.6	280.4	
2018	4,185.5	108.3	3,362.9	2,017.5	877.6	474.5	14.1	4.0	165.1	33.5	497.7	283.6	
2019	4,755.7	67.0	3,908.1	2,380.8	1,024.7	502.5	42.1	6.6	168.3	43.4	520.2	291.8	
2020	5,365.3	90.4	4,360.9	2,788.0	1,020.0	552.7	43.1	5.6	200.4	46.9	618.0	310.7	
2021	5,959.6	113.2	4,901.8	3,335.8	933.7	632.3	39.1	11.8	208.7	51.9	643.1	302.5	
2022	6,761.2	199.9	5,553.3	3,600.3	1,326.3	626.6	31.6	10.6	241.4	23.0	701.3	322.5	
2023 Dhjet	7,541.1	183.4	6,129.0	3,956.6	1,545.0	627.4	33.3	12.9	274.6	45.0	862.4	328.8	
2024 Jan	7,355.9	128.5	6,001.0	3,873.5	1,556.3	571.2	30.4	12.6	259.0	45.1	879.3	328.8	
Shkurt	7,370.7	126.7	6,013.2	3,844.2	1,598.5	570.6	35.1	12.7	251.4	45.1	886.3	321.8	
Mars	7,481.4	183.4	6,050.1	3,851.6	1,627.0	571.6	35.1	12.9	293.9	45.2	860.8	321.8	
Prill	7,385.5	115.0	6,031.8	3,845.1	1,617.6	569.2	32.3	12.8	273.1	45.3	875.1	321.8	
Maj	7,404.0	96.4	6,066.6	3,861.2	1,640.9	564.4	32.4	12.8	260.1	45.3	890.3	321.8	
Qershor	7,595.1	204.7	6,134.3	3,909.9	1,664.5	559.9	29.9	12.7	266.5	45.0	902.0	321.8	
Korrik	7,659.3	158.0	6,255.0	3,921.9	1,770.5	562.7	30.0	13.0	251.9	45.1	906.4	323.2	
Gusht	7,875.5	136.6	6,457.4	4,036.8	1,847.1	573.5	29.6	12.0	270.3	45.2	924.3	323.2	
Shtator	7,966.6	154.0	6,506.9	4,050.3	1,888.8	567.7	29.7	12.3	276.2	45.3	942.2	324.2	
Tetor	8,010.8	132.9	6,566.2	4,066.7	1,933.6	565.9	26.9	12.1	268.9	45.5	958.4	324.2	
Nëntor	8,075.4	149.8	6,580.7	4,068.7	1,932.3	579.6	26.9	12.4	269.4	59.6	976.6	326.1	
Dhjetor	8,556.4	273.6	6,923.5	4,336.7	2,000.3	586.5	42.3	11.8	258.6	59.1	990.3	326.1	
2025 Janar	8,406.2	160.3	6,871.6	4,277.5	2,006.3	587.8	42.4	12.5	256.3	59.3	1,003.6	326.1	
Shkurt	8,430.2	173.6	6,886.2	4,286.5	2,013.2	586.5	42.1	12.8	259.4	59.2	996.8	326.1	
Mars	8,634.0	248.1	6,969.4	4,358.0	2,023.6	587.8	56.2	12.3	289.2	59.4	999.4	328.1	
Prill	8,576.5	269.2	6,920.2	4,311.8	2,035.7	572.7	45.3	10.9	265.0	59.6	1,011.2	328.1	
Maj	8,593.9	258.4	6,922.2	4,288.0	2,062.0	572.2	47.1	10.9	277.3	59.5	1,025.4	328..1	

Tabela 13.1. Depozitat në KTD-të - depozitat në euro

(Në milionë euro: Fundi i periudhës)

Përshkrimi	Gjithsej depozita në EUR														
	Qeveria	Korporatat financiare							Korporatat jofinanciare			Sektorë tjerë vendor			Jorezidentë
		Korporatat tjera depozituese	Ndërmjetësit tjerë financiarë	Kompanitë e sigurimit	Fondet pensionale	Ndihm. financiar	Korporatat publike jofinanciare	Korporatat tjera jofinanciare	Ekonomitë familjare	IJSHEF					
2007	1,092.0	4.1	39.1	3.1	5.6	28.3	0.4	1.7	386.2	215.5	170.7	647.0	631.9	15.2	15.6
2008	1,366.9	1.4	62.9	5.0	6.5	31.5	19.4	0.4	479.7	263.8	215.9	785.0	774.5	10.5	37.9
2009	1,640.1	165.0	78.2	6.1	5.9	43.1	22.6	0.4	371.5	121.6	249.9	962.2	948.8	13.4	63.2
2010	1,831.1	11.7	105.0	7.3	7.9	47.6	41.6	0.6	414.9	122.3	292.6	1,220.1	1,206.1	14.0	79.4
2011	1,982.4	2.7	117.5	9.9	6.8	57.2	43.1	0.5	406.6	128.5	278.1	1,395.6	1,373.4	22.2	60.0
2012	2,162.8	0.7	120.0	3.8	6.2	64.3	45.3	0.4	401.7	75.6	326.1	1,558.6	1,535.4	23.2	81.7
2013	2,314.1	1.8	88.2	2.5	7.4	72.3	5.7	0.3	455.6	72.1	383.5	1,685.1	1,658.7	26.4	83.4
2014	2,426.6	8.8	104.4	2.6	5.1	79.3	17.1	0.3	449.7	61.8	388.0	1,781.6	1,751.1	30.6	82.1
2015	2,579.9	5.9	73.2	3.3	5.0	59.0	4.8	1.1	499.9	31.4	468.5	1,895.5	1,862.3	33.2	105.3
2016	2,779.6	5.6	96.6	5.6	6.9	59.0	23.7	1.1	560.4	49.0	511.5	2,053.4	2,021.5	31.9	63.7
2017	2,953.8	11.7	133.8	6.9	10.9	59.7	52.6	3.7	615.1	48.1	567.0	2,084.7	2,045.9	38.8	108.5
2018	3,221.6	15.6	204.5	14.0	8.4	55.5	124.9	1.7	659.0	49.1	609.8	2,236.0	2,193.8	42.1	106.5
2019	3,760.3	14.9	298.3	9.3	21.2	89.0	176.5	2.3	821.9	89.4	732.5	2,511.2	2,463.5	47.7	114.0
2020	4,226.2	14.0	275.3	12.8	36.1	98.6	123.5	4.2	944.8	143.3	801.5	2,844.0	2,782.0	62.0	148.1
2021	4,710.6	14.7	205.0	8.9	40.3	106.0	46.7	3.1	1,129.0	170.2	958.8	3,296.7	3,190.0	46.7	125.2
2022	5,467.9	14.1	342.9	29.0	43.1	125.9	137.1	7.9	1,371.9	233.4	1,138.5	3,579.0	3,517.4	61.6	160.0
2023 Dhjet	5,999.4	31.0	370.7	50.4	73.1	142.5	94.3	10.4	1,490.1	205.9	1,284.1	3,965.3	3,901.1	64.3	142.3
2024 Jan	5,842.3	15.6	356.8	28.3	88.0	137.7	95.1	7.7	1,408.1	199.2	1,208.9	3,920.9	3,859.7	61.1	140.9
Shkurt	5,852.9	16.1	368.4	32.4	92.7	137.9	96.6	8.6	1,374.7	204.9	1,169.7	3,952.0	3,892.2	59.7	141.8
Mars	5,905.6	18.9	389.4	49.6	93.1	137.8	98.2	10.8	1,391.4	216.8	1,174.6	3,968.2	3,907.5	60.6	137.7
Prill	5,874.2	15.9	370.9	28.2	94.7	141.3	98.8	7.9	1,345.8	206.3	1,139.4	4,002.9	3,941.3	61.6	138.7
Maj	5,903.2	15.1	365.9	27.5	68.0	162.0	99.9	8.4	1,393.5	220.7	1,172.9	3,991.4	3,942.2	49.2	137.3
Qershor	6,014.1	15.1	388.8	51.9	87.7	140.8	101.1	7.2	1,404.4	236.4	1,168.0	4,011.0	3,946.8	64.3	194.8
Korrik	6,115.0	15.4	409.8	27.5	86.5	144.2	144.6	7.0	1,445.9	252.4	1,193.4	4,045.9	3,978.5	67.4	198.1
Gusht	6,313.7	19.6	395.5	27.3	65.8	149.6	144.8	8.0	1,574.5	276.0	1,298.5	4,126.6	4,056.8	69.8	197.4
Shtator	6,336.7	23.1	401.1	26.1	69.4	150.7	145.8	9.0	1,630.8	295.1	1,335.7	4,108.2	4,030.3	77.9	173.7
Tetor	6,424.1	23.7	408.2	27.2	73.1	152.3	146.4	9.4	1,597.4	282.3	1,315.1	4,198.2	4,114.7	83.5	196.5
Nëntor	6,455.6	23.0	411.7	29.4	74.2	151.0	147.6	9.4	1,588.6	263.2	1,325.4	4,230.6	4,152.2	78.4	201.7
Dhjetor	6,812.6	22.1	477.0	49.5	96.4	152.2	169.7	9.2	1,681.1	248.4	1,432.7	4,427.3	4,346.8	80.4	205.2
2025 Janar	6,746.9	21.9	461.6	28.2	106.2	146.8	170.5	9.8	1,612.3	233.0	1,379.3	4,458.6	4,382.3	76.3	192.4
Shkurt	6,771.9	22.3	469.2	32.4	100.9	152.1	173.6	10.3	1,567.7	243.0	1,324.7	4,509.8	4,430.7	79.1	202.9
Mars	6,863.8	21.8	467.4	35.0	99.9	146.3	174.7	11.4	1,600.1	245.9	1,354.1	4,561.9	4,479.4	82.5	212.6
Prill	6,848.2	21.9	483.9	41.8	100.6	155.5	174.7	11.4	1,521.5	226.6	1,294.9	4,581.0	4,493.3	87.6	239.9
Maj	6,848.3	18.2	432.8	40.6	95.4	123.8	162.9	10.0	1,594.2	201.0	1,393.1	4,562.3	4,475.5	86.9	240.8

Tabela 13.2. Depozitat në KTD-të - korporatat jofinanciare, depozitat në euro

(Në milionë euro: Fundi i periudhës)

Përshkrimi	Korporatat jofinanciare															
	Korporatat publike jofinanciare								Korporata tjera jofinanciare							
	Depozitat e transferueshme	Llogari e kursimeve	Depozita tjera	prej të cilave:			Depozitat e transferueshme	Llogaria e kursimeve	Depozita tjera	prej të cilave:						
				Deri në 3 muaj	Mbi 3 - 6 muaj	Mbi 2 vite				Deri në 3 muaj	Mbi 6 muaj -1 vit	Mbi 1-2 vite	Mbi 2 vite			
2007	386.2	215.5	27.1	...	188.4	126.9	—	...	170.7	128.4	...	42.3	28.4	3.7	2.0	—
2008	479.7	263.8	13.7	...	250.1	69.0	—	...	215.9	170.2	...	45.8	23.4	2.0	7.0	—
2009	371.5	121.6	47.6	...	73.9	11.4	52.3	...	249.9	178.0	...	71.9	42.3	...	5.3	10.9
2010	414.9	122.3	79.5	...	42.8	24.3	3.1	12.6	292.6	212.6	16.9	63.1	24.3	17.1	8.8	9.7
2011	406.6	128.5	67.8	0.0	60.8	29.8	17.2	11.6	278.1	201.1	14.0	62.9	17.5	18.5	7.3	8.0
2012	401.7	75.6	13.8	0.0	61.8	46.9	0.1	12.0	326.1	249.6	9.2	67.3	16.0	27.4	6.5	7.8
2013	455.6	72.1	16.4	0.1	55.7	35.3	5.0	12.0	383.5	286.4	17.0	80.1	9.9	54.7	7.1	5.9
2014	449.7	61.8	10.2	...	51.6	5.0	3.0	12.2	388.0	330.2	8.7	49.0	4.0	31.7	7.8	7.8
2015	499.9	31.4	10.8	...	20.6	12.8	468.5	400.7	9.6	58.1	8.8	19.8	13.9	13.3
2016	560.4	49.0	16.8	...	32.2	0.2	...	12.1	511.5	441.7	7.0	62.8	8.5	31.8	6.3	14.3
2017	615.1	48.1	15.9	0.0	32.1	0.3	...	12.2	567.0	475.0	6.5	85.6	6.9	46.2	7.8	22.7
2018	659.0	49.1	18.9	0.3	29.9	0.1	...	12.8	609.8	512.1	10.6	87.1	5.7	25.1	18.1	37.6
2019	821.9	89.4	60.4	0.4	28.7	0.1	...	13.0	732.5	643.0	15.9	73.7	8.1	15.0	16.8	33.8
2020	944.8	143.3	98.5	0.5	44.3	2.5	...	12.5	801.5	694.5	23.5	83.5	11.2	23.3	16.1	32.9
2021	1,129.0	170.2	143.5	0.5	26.2	14.3	958.8	859.8	34.0	64.9	1.0	17.6	21.0	23.7
2022	1,371.9	233.4	128.2	0.4	104.9	5.0	...	73.3	1,138.5	954.6	35.2	148.7	6.0	44.7	18.8	79.2
2023 Dhjetor	1,490.1	205.9	82.5	1.4	122.1	10.0	8.0	48.1	1,284.1	1,074.0	45.7	164.5	7.5	38.6	12.7	105.6
2024 Janar	1,408.1	199.2	84.4	1.6	113.2	...	8.1	48.1	1,208.9	1,005.9	36.8	166.2	1.2	39.9	28.8	96.3
Shkurt	1,374.7	204.9	83.7	1.8	119.4	...	8.1	48.2	1,169.7	950.8	30.7	188.2	14.9	44.7	32.5	96.1
Mars	1,391.4	216.8	79.9	1.0	135.9	19.0	...	38.2	1,174.6	948.5	32.6	193.4	20.5	58.1	38.2	76.7
Prill	1,345.8	206.3	88.6	0.5	117.2	48.3	1,139.4	918.8	32.1	188.6	7.0	54.1	30.7	96.8
Maj	1,393.5	220.7	102.8	0.5	117.3	49.4	1,172.9	947.7	33.2	191.9	7.4	54.2	32.7	97.6
Qershor	1,404.4	236.4	112.7	1.2	122.5	...	15.9	48.6	1,168.0	943.6	36.4	188.0	3.1	57.8	44.8	82.3
Korrik	1,445.9	252.4	86.2	1.6	164.7	...	16.0	48.6	1,193.4	962.5	40.7	190.3	2.8	59.1	45.1	83.2
Gusht	1,574.5	276.0	89.6	16.6	169.8	...	16.0	51.8	1,298.5	1,040.2	55.6	202.7	4.6	62.7	47.5	87.9
Shtator	1,630.8	295.1	108.2	16.7	170.2	16.1	5.1	51.8	1,335.7	1,075.3	55.7	204.7	2.8	67.4	46.3	88.2
Tetor	1,597.4	282.3	75.1	16.6	190.6	16.1	5.1	46.2	1,315.1	1,053.0	53.7	208.4	6.2	64.1	46.5	91.5
Nëntor	1,588.6	263.2	61.1	16.3	185.8	16.2	5.1	46.2	1,325.4	1,056.8	65.2	203.5	4.8	67.4	47.1	84.1
Dhjetor	1,681.1	248.4	57.8	4.9	185.8	47.4	1,432.7	1,164.0	61.8	206.9	8.9	79.3	50.0	68.8
2025 Janar	1,612.3	233.0	58.3	4.9	169.9	5.2	...	47.4	1,379.3	1,119.3	58.4	201.6	8.7	71.5	49.0	72.4
Shkurt	1,567.7	243.0	75.5	4.7	162.8	5.2	...	47.5	1,324.7	1,064.6	57.7	202.5	7.8	67.8	55.5	71.3
Mars	1,600.1	245.9	89.4	3.5	153.0	48.4	1,354.1	1,080.4	56.6	217.2	4.4	74.1	66.4	72.2
Prill	1,521.5	226.6	88.5	3.5	134.5	47.5	1,294.9	1,026.5	45.2	223.3	2.7	76.7	71.3	72.6
Maj	1,594.2	201.0	76.3	3.6	121.1	45.6	1,393.1	1,053.2	47.0	292.9	12.1	85.2	98.1	97.5

Tabela 13.3. Depozitat në KTD-të - ekonomitë familjare dhe IJSHEF-të, depozitat në euro

(Në milionë euro: fundi i periudhës)

Përshkrimi	Sektorë tjerë vendor													
	Ekonomitë familjare									IJSHEF				
	Depozitat e transferueshme	Llogaria e kursimeve	Depozita tjera						Depozitat e transferueshme	Llogaritë e kursimeve	Dep. tjera			
			prej të cilave:											
			Deri në 1 muaj	Mbi 1 - 3 muaj	Mbi 6 muaj - 1 vit	Mbi 1 vit - 2 vite	Mbi 2 vite							
2007	647.0	631.9	170.6	...	461.3	156.2	—	141.6	74.6	50.3	15.2	11.9	...	3.3
2008	785.0	774.5	163.3	...	611.2	189.6	—	234.6	64.8	61.6	10.5	7.7	...	2.8
2009	962.2	948.8	208.0	...	740.8	242.4	315.9	...	63.2	80.5	13.4	11.1	...	2.3
2010	1,220.1	1,206.1	270.4	274.5	661.2	30.0	76.1	347.8	61.1	108.3	14.0	13.0	0.5	0.5
2011	1,395.6	1,373.4	314.4	276.2	782.8	24.8	67.0	257.3	261.5	147.6	22.2	18.3	0.5	3.3
2012	1,558.6	1,535.4	361.5	283.2	890.8	25.2	58.4	337.8	260.5	177.6	23.2	19.7	0.0	3.4
2013	1,685.1	1,658.7	447.0	342.5	869.2	8.7	24.9	455.0	187.1	177.1	26.4	22.3	0.2	3.8
2014	1,781.6	1,751.1	680.3	470.3	600.5	3.4	6.0	259.7	155.2	172.2	30.6	28.5	0.1	2.0
2015	1,895.5	1,862.3	842.4	505.3	514.6	5.5	3.1	104.2	191.2	204.8	33.2	32.7	...	0.4
2016	2,053.4	2,021.5	1,037.8	481.8	501.8	6.4	4.0	186.3	104.3	193.9	31.9	31.5	0.1	0.4
2017	2,084.7	2,045.9	1,090.4	437.8	517.7	8.1	3.7	195.8	105.0	200.6	38.8	36.2	0.1	2.5
2018	2,236.0	2,193.8	1,199.2	425.1	569.6	5.9	1.0	208.1	102.5	245.4	42.1	38.1	1.8	2.2
2019	2,511.2	2,463.5	1,381.7	454.0	627.8	9.8	6.8	150.8	125.2	324.2	47.7	45.5	...	2.2
2020	2,843.8	2,782.0	1,651.2	487.7	643.1	10.3	7.8	180.6	88.3	342.3	62.0	51.9	7.7	2.4
2021	3,236.7	3,190.0	1,982.7	557.3	650.0	5.5	6.9	171.6	103.4	351.8	46.7	43.7	0.5	2.5
2022	3,579.0	3,517.4	2,186.3	551.3	779.8	45.3	6.6	198.0	91.4	421.7	61.6	54.5	1.8	5.3
2023 Dhjetor	3,965.3	3,901.1	2,411.7	531.6	957.8	4.8	54.0	232.9	111.2	533.3	64.3	60.3	1.8	2.2
2024 Janar	3,920.9	3,859.7	2,405.9	471.4	982.4	8.0	56.9	243.5	117.0	532.3	61.1	57.1	1.8	2.2
Shkurt	3,952.0	3,892.2	2,427.5	473.5	991.3	2.7	58.7	233.7	117.1	535.5	59.7	55.7	1.8	2.2
Mars	3,968.2	3,907.5	2,436.0	475.6	996.0	10.4	61.2	291.7	135.0	443.8	60.6	56.6	1.8	2.2
Prill	4,002.9	3,941.3	2,460.2	474.8	1,006.3	3.9	65.1	247.6	106.7	531.4	61.6	58.1	1.8	1.8
Maj	3,991.4	3,942.2	2,450.5	471.2	1,020.5	10.8	82.9	260.6	104.4	523.2	49.2	45.2	1.8	2.3
Qershor	4,011.0	3,946.8	2,445.3	468.2	1,033.4	12.5	86.5	271.7	105.3	518.7	64.3	60.0	1.8	2.5
Korrik	4,045.9	3,978.5	2,462.7	466.5	1,049.4	26.8	71.4	290.0	104.6	511.8	67.4	63.0	1.8	2.6
Gusht	4,126.6	4,056.8	2,492.6	460.8	1,103.4	14.9	68.0	341.7	117.2	513.2	69.8	65.4	1.8	2.6
Shtator	4,108.2	4,030.3	2,445.4	454.0	1,130.9	14.0	68.8	376.5	123.8	505.8	77.9	72.6	2.7	2.6
Tetor	4,198.2	4,114.7	2,515.7	452.0	1,147.1	13.8	70.2	397.2	126.0	501.8	83.5	77.8	2.8	2.9
Nëntor	4,230.6	4,152.2	2,540.3	454.2	1,157.7	8.9	65.1	404.4	134.6	508.6	78.4	73.3	2.8	2.4
Dhjetor	4,427.3	4,346.8	2,697.6	461.7	1,187.5	9.3	59.8	417.5	159.1	504.4	80.4	75.0	3.1	2.4
2024 Janar	4,458.6	4,382.3	2,702.1	470.0	1,210.2	3.5	61.0	424.1	182.3	498.0	76.3	71.3	3.1	1.9
Shkurt	4,509.8	4,430.7	2,738.4	468.9	1,223.4	2.8	62.1	420.4	195.2	493.3	79.1	73.3	3.9	1.9
Mars	4,561.9	4,479.4	2,775.0	472.1	1,232.3	4.2	64.2	415.9	205.9	488.5	82.5	76.7	3.9	1.9
Prill	4,581.0	4,493.3	2,774.7	470.0	1,248.6	59.8	14.9	413.0	220.1	487.5	87.6	82.5	3.3	1.8
Maj	4,562.3	4,475.5	2,740.3	468.7	1,266.4	62.7	27.1	415.1	236.0	480.6	86.9	82.1	3.0	1.8

Tabela 13.4. Depozitat në KTD-të - korporatat financiare, depozitat në euro

(Në milionë euro: Fundi i periudhës)

Përshkrimi	Korporatat financiare																Ndihm-ësit financiar
	Korporata tjera depozituese prej të cilave:				Ndërmjetësues tjerë financiar				Kompanitë e sigurimit				Fondet pensionale				
	Depozitat e transferueshme	Depozita tjera	Depozitat e transferueshme	Llogaritë e kursimeve	Depozita tjera	Depozitat e transferueshme	Llogaritë e kursimeve	Depozita tjera	Depozitat e transferueshme	Llogaritë e kursimeve	Depozita tjera	Depozitat e transferueshme	Llogaritë e kursimeve	Depozita tjera			
2007	39.1	3.1	0.1	2.9	5.6	2.2	—	3.4	28.3	2.2	—	26.2	0.4	0.4	—	...	1.7
2008	62.9	5.0	2.7	2.3	6.5	2.0	—	4.5	31.5	5.8	—	25.8	19.4	5.9	—	13.5	0.4
2009	78.2	6.1	0.1	6.0	5.9	1.7	—	4.2	43.1	3.8	—	39.3	22.6	2.7	—	19.5	0.4
2010	105.0	7.3	1.0	6.3	7.9	2.6	0.5	4.8	47.6	4.7	0.0	42.8	41.6	1.6	15.3	24.7	0.6
2011	117.5	9.9	0.8	9.1	6.8	2.5	1.0	3.3	57.2	6.2	0.2	50.8	43.1	1.34	15.9	25.9	0.5
2012	120.0	3.8	0.9	2.9	6.2	1.7	0.1	4.4	64.3	6.8	0.4	57.1	45.3	0.7	22.1	22.5	0.4
2013	88.2	2.5	1.8	0.7	7.4	2.5	0.7	4.2	72.3	7.6	...	64.7	5.7	1.0	...	4.7	0.3
2014	104.4	2.6	1.9	0.7	5.1	3.1	0.6	1.4	79.3	14.8	...	64.4	17.1	2.1	14.5	0.5	0.3
2015	73.2	3.3	2.5	0.7	5.0	2.1	0.4	2.6	59.0	10.3	...	48.7	4.8	1.5	...	3.3	1.1
2016	96.6	5.6	3.9	1.7	6.9	3.5	0.3	3.1	59.0	3.7	...	55.2	23.7	10.3	0.6	12.8	1.1
2017	133.8	6.9	5.2	1.7	10.9	7.0	0.0	3.9	59.7	9.8	...	49.9	52.6	16.2	4.1	32.3	3.7
2018	204.5	14.0	12.4	1.7	8.4	5.1	1.0	2.4	55.5	6.3	...	49.2	124.9	21.4	6.8	96.6	1.7
2019	298.3	9.3	7.7	1.7	21.2	11.3	...	9.8	89.0	9.8	...	79.2	176.5	0.4	5.3	170.8	2.3
2020	275.3	12.8	10.2	2.7	36.1	23.6	...	12.5	98.6	11.6	...	87.1	123.5	1.2	6.7	115.7	4.2
2021	205.0	8.9	7.2	1.7	40.3	12.9	5.9	21.5	106.0	9.4	...	96.6	46.7	1.0	7.5	38.2	3.1
2022	342.9	29.0	4.3	24.7	43.1	11.1	7.2	24.8	125.9	15.6	2.1	108.1	137.1	2.3	8.5	126.3	7.9
2023 Dhjetor	370.7	50.4	1.7	48.7	73.1	18.9	10.9	43.8	142.5	10.5	2.4	129.6	94.3	0.6	14.1	79.6	10.4
2024 Janar	356.8	28.3	2.7	25.6	88.0	19.9	23.2	44.9	137.7	13.1	1.2	123.4	95.1	0.6	14.8	79.7	7.7
Shkurt	368.4	32.4	4.8	27.7	92.7	22.9	23.9	45.9	137.9	12.1	2.8	123.1	96.6	1.2	15.5	79.9	8.6
Mars	389.4	49.6	2.5	47.1	93.1	25.4	21.2	46.4	137.8	10.0	2.5	125.3	98.2	1.5	16.6	80.1	10.8
Prill	370.9	28.2	1.8	26.4	94.7	26.5	20.8	47.4	141.3	13.6	1.8	125.9	98.8	1.6	17.1	80.2	7.9
Maj	365.9	27.5	1.2	26.3	68.0	17.3	2.1	48.5	162.0	15.3	17.4	129.3	99.9	1.9	17.7	80.3	8.4
Qershor	388.8	51.9	3.1	48.8	87.7	20.4	13.8	53.5	140.8	12.3	0.1	128.4	101.1	2.5	18.2	80.5	7.2
Korrik	409.8	27.5	2.2	25.3	86.5	19.8	13.4	53.3	144.2	14.3	...	129.9	144.6	1.3	18.6	124.6	7.0
Gusht	395.5	27.3	2.0	25.3	65.8	17.0	...	48.9	149.6	17.7	...	131.8	144.8	1.1	18.9	124.8	8.0
Shtator	401.1	26.1	2.0	24.0	69.4	20.7	...	48.8	150.7	12.7	...	138.0	145.8	1.7	19.1	125.0	9.0
Tetor	408.2	27.2	2.1	25.1	73.1	21.5	1.6	50.0	152.3	14.6	...	137.7	146.4	1.5	19.6	125.3	9.4
Nëntor	411.7	29.4	3.9	25.5	74.2	23.2	1.7	49.2	151.0	12.8	...	138.2	147.6	2.3	19.9	125.5	9.4
Dhjetor	477.0	49.5	3.5	46.0	96.4	23.3	14.9	58.3	152.2	11.2	...	141.0	169.7	0.8	20.4	148.6	9.2
2025 Janar	461.6	28.2	1.7	26.5	106.2	27.2	10.5	68.6	146.8	11.9	...	134.9	170.5	0.7	21.0	148.8	9.8
Shkurt	469.2	32.4	1.8	30.5	100.9	23.5	10.3	67.1	152.1	10.1	...	142.0	173.6	3.3	21.2	149.1	10.3
Mars	467.4	35.0	3.5	31.5	99.9	23.4	10.5	66.0	146.3	11.0	...	135.3	174.7	3.7	21.7	149.3	11.4
Prill	483.9	41.8	3.4	38.4	100.6	23.7	8.7	68.2	155.5	13.1	...	142.3	174.7	3.8	22.5	148.4	11.4
Maj	432.8	40.6	2.6	38.0	95.4	22.9	7.4	65.2	123.8	12.9	...	110.9	162.9	2.1	22.8	138.1	10.0

Tabela 13.5. Depozitat në KTD-të - depozitat në jo euro

(Në milionë euro: Fundi i periudhës)

Përshkrimi	Depozita në jo EUR															
	Korporatat financiare						Korporatat jofinanciare				Sektorë tjerë vendor					Jorezidentë
	BQK	prej të cilave:			Korp. tjera jofinanciare	Korp. publike jofinanciare	Korp. tjera jofinanciare	Ekonomitë familjare			IJSHEF					
		Korp. tjera deposite	Ndërm. tjerë financiar	Kompanitë e sigurimit				Depozitat e transferueshme	prej te cilave:							
				Depozitat e kursimit					Depozita tjera							
2007	53.3	0.5	0.1	0.4	8.1	1.5	6.6	44.3	44.2	16.2	—	28.0	0.1	0.4
2008	81.9	0.9	0.9	11.6	0.1	11.5	68.4	68.2	22.9	—	45.2	0.3	1.0
2009	112.1	2.1	...	1.2	...	0.9	18.3	1.3	17.0	91.1	90.9	29.7	—	61.1	0.2	0.7
2010	113.8	3.1	...	2.9	13.7	4.3	9.4	93.8	93.3	33.1	25.9	34.3	0.5	3.1
2011	131.5	0.3	...	0.3	9.8	0.1	9.7	117.5	117.0	46.5	31.7	38.9	0.4	3.8
2012	120.9	1.6	...	1.2	0.2	...	9.6	...	9.6	104.9	104.7	45.7	27.0	32.0	0.2	4.8
2013	136.9	0.7	0.4	...	14.3	...	14.3	116.7	116.2	59.6	29.6	27.0	0.5	5.2
2014	113	0.27	0.2	...	8.49	...	8.49	97.8	97.3	63.2	21.5	12.6	0.6	6.49
2015	124.3	0.2	...	0.2	13.5	...	13.5	102.8	102.2	76.6	19.3	6.2	0.6	7.8
2016	128.8	0.8	0.7	...	15.8	0.2	15.6	101.9	100.8	78.3	17.4	5.1	1.1	10.4
2017	148.1	0.6	0.5	...	17.6	0.1	17.5	122.9	122.6	99.3	17.0	6.2	0.3	7.0
2018	170.9	6.1	...	5.5	0.5	...	15.7	...	15.6	140.8	140.4	116.9	17.1	6.4	0.4	8.3
2019	165.6	6.0	...	5.0	0.6	...	15.0	...	15.0	138.9	138.5	115.2	16.0	7.2	0.5	5.5
2020	191.1	4.3	...	3.4	0.6	...	25.9	...	25.9	156.0	155.4	132.9	16.5	6.0	0.7	4.7
2021	223.7	5.5	...	4.8	0.3	...	28.4	...	28.4	176.6	176.1	153.3	16.7	6.1	0.5	13.1
2022	175.1	4.0	...	4.0	0.0	...	34.9	...	34.9	116.3	115.1	101.6	11.0	2.6	1.2	18.3
2023 Dhjetor	213.6	3.4	...	2.9	0.4	...	40.2	...	40.2	156.5	155.7	134.7	11.3	9.7	0.8	13.3
2024 Janar	216.8	3.3	...	2.9	0.3	...	41.7	...	41.7	162.4	161.7	140.7	11.6	9.5	0.7	9.2
Shkurt	223.0	4.1	...	3.3	0.3	...	44.3	...	44.3	165.1	163.9	143.1	11.4	9.4	1.2	9.3
Mars	237.3	3.5	...	3.1	0.3	...	48.1	0.1	48.0	162.9	161.5	136.5	11.1	13.8	1.4	22.2
Prill	216.9	3.9	...	3.1	0.5	...	41.4	...	41.4	161.2	160.6	135.8	11.0	13.8	0.6	9.5
Maj	218.7	4.1	...	3.1	0.6	...	44.0	...	44.0	162.6	162.0	137.0	11.0	14.0	0.6	7.3
Qershor	242.5	4.2	...	3.1	0.5	...	61.9	0.1	61.7	166.7	166.0	140.5	10.5	15.0	0.6	9.3
Korrik	238.1	4.0	...	3.3	0.4	...	55.7	0.2	55.5	168.0	167.4	141.9	10.5	15.1	0.6	10.0
Gusht	243.4	3.9	...	3.2	0.6	...	59.4	...	59.4	168.8	168.2	141.7	10.6	15.8	0.7	11.2
Shtator	250.3	6.0	...	3.2	2.3	...	60.3	...	60.3	170.5	169.7	142.5	10.7	16.5	0.8	13.0
Tetor	239.9	3.9	...	3.2	0.6	...	54.5	...	54.5	171.3	170.4	142.9	10.4	17.2	0.8	9.0
Nëntor	226.2	4.2	...	3.5	0.5	...	47.1	0.1	47.0	164.8	163.4	137.4	10.4	15.6	1.3	9.8
Dhjetor	253.4	7.5	...	4.4	1.1	...	53.9	0.0	53.9	160.4	159.7	135.7	10.2	13.7	0.7	30.4
2025 Janar	213.6	4.3	...	3.2	0.7	...	41.8	0.2	41.7	157.3	156.5	132.3	10.3	13.8	0.8	9.0
Shkurt	218.2	4.2	...	3.2	0.7	...	43.3	0.2	43.1	159.0	158.1	134.7	10.3	13.0	0.9	9.8
Mars	237.5	4.2	...	3.2	0.8	...	51.4	0.3	51.1	158.4	157.3	134.8	10.3	12.2	1.1	22.5
Prill	236.0	4.6	...	3.1	1.0	...	48.5	0.1	48.4	163.8	162.5	139.5	10.1	12.9	1.3	18.5
Maj	242.2	4.1	...	3.2	0.4	...	48.1	0.1	48.0	165.3	164.0	141.6	10.0	12.4	1.2	24.2

Tabela 14.1. Kreditë e KTD-ve – sektorët kryesor institucional

(Në milionë euro: Fundi i periudhës)

Përshkrimi	Gjithsej kreditë														Kreditë në valutë jo EUR
	Korporatat financiare	prej të cilave:			Korporatat jofinanciare	prej të cilave:				Korporatat tjera vendore	prej të cilave:			Jo rezidentët	
		Ndërmjetësit tjerë financiar	Kompanit e sigurimit	Korp. publike jofinanciare		Korporatat tjera jofinanciare		Ekonomitë familjare							
						Deri në 1 vit	Mbi 1 vit	Deri në 1 vit	Mbi 1 vit						
2007	892.1	—	—	—	691.5	0.2	691.3	174.0	517.3	200.6	200.6	24.0	176.6	—	—
2008	1,183.4	0.6	—	0.6	901.8	0.1	901.7	191.0	710.7	281.0	281.0	20.9	260.1	—	—
2009	1,289.0	2.3	1.2	1.1	943.2	0.3	942.9	215.7	727.2	343.5	343.5	27.0	316.6	—	—
2010	1,458.7	5.7	2.6	3.0	1,014.5	6.3	1,008.3	259.4	748.9	434.3	434.2	26.5	407.6	1.6	2.5
2011	1,698.1	17.3	15.6	1.7	1,128.6	1.5	1,127.0	298.8	828.2	512.4	510.9	44.0	466.9	32.5	7.3
2012	1,763.4	19.8	16.3	3.5	1,171.2	1.4	1,169.8	313.4	856.4	543.0	542.6	52.2	490.4	22.5	6.9
2013	1,805.8	20.4	17.3	3.1	1,194.7	0.2	1,194.5	378.0	816.5	564.7	563.9	65.4	498.4	19.9	6.1
2014	1,882.3	7.1	5.8	1.3	1,233.4	0.6	1,232.7	367.0	865.7	635.4	635.3	69.6	565.7	0.5	6.0
2015	2,019.3	8.7	7.4	1.1	1,322.2	0.6	1,321.6	306.9	1,014.7	682.0	682.0	58.2	623.8	0.3	5.9
2016	2,212.3	6.3	6.0	0.3	1,409.9	2.6	1,407.4	393.0	1,014.3	791.3	791.0	56.1	740.1	0.4	4.4
2017	2,485.3	4.9	4.5	0.1	1,577.1	2.4	1,574.7	366.8	1,207.9	897.6	897.2	48.9	848.4	0.4	5.3
2018	2,755.5	6.9	5.4	0.1	1,745.7	4.0	1,741.7	311.1	1,430.6	998.5	998.2	50.2	948.0	0.3	4.1
2019	3,031.9	7.0	6.8	0.1	1,916.9	3.4	1,913.5	294.5	1,619.1	1,102.8	1,102.0	49.8	1,052.3	1.0	4.3
2020	3,246.6	7.7	7.5	0.1	2,054.8	3.7	2,050.9	334.7	1,716.2	1,180.8	1,179.9	40.0	1,139.8	1.0	2.3
2021	3,748.6	10.0	9.9	0.1	2,324.4	...	2,324.4	374.6	1,949.9	1,399.7	1,399.1	44.3	1,354.8	1.6	12.8
2022	4,347.9	10.8	10.1	0.3	2,688.7	...	2,688.7	418.2	2,270.5	1,632.7	1,632.3	48.6	1,583.7	2.4	13.3
2023 Dhjetor	4,909.5	17.4	14.5	1.0	2,960.4	...	2,960.4	405.5	2,544.9	1,914.8	1,914.0	56.4	1,857.6	4.6	12.2
2024 Janar	4,889.4	12.5	11.4	0.9	2,933.2	...	2,933.2	389.3	2,543.9	1,926.6	1,925.9	55.6	1,870.2	5.9	11.2
Shkurt	4,949.8	13.5	13.2	0.1	2,963.8	...	2,963.8	387.2	2,576.7	1,955.0	1,954.3	54.8	1,899.4	6.3	11.2
Mars	5,080.8	14.3	14.0	0.1	3,051.7	...	3,051.7	415.8	2,635.9	1,997.4	1,996.7	55.1	1,941.6	6.2	11.2
Prill	5,135.1	14.0	13.7	0.1	3,074.3	...	3,074.3	417.8	2,656.5	2,040.2	2,039.5	55.8	1,983.7	6.4	0.1
Maj	5,216.0	17.7	17.0	0.1	3,104.2	...	3,104.2	428.9	2,675.3	2,087.6	2,086.9	56.4	2,030.5	6.4	0.1
Qershor	5,339.6	25.2	24.7	0.1	3,180.3	...	3,180.3	474.8	2,705.5	2,127.4	2,124.7	58.2	2,066.5	6.6	0.1
Korrik	5,387.5	23.9	23.6	0.1	3,191.6	...	3,191.6	483.0	2,708.6	2,165.3	2,162.6	58.5	2,104.1	6.6	0.1
Gusht	5,425.1	27.2	26.8	0.2	3,197.9	...	3,197.9	493.9	2,704.0	2,192.8	2,190.2	57.4	2,132.8	7.1	0.1
Shtator	5,505.8	27.7	27.2	0.2	3,236.4	...	3,236.4	531.7	2,704.7	2,234.1	2,231.5	60.4	2,171.0	7.4	0.1
Tetor	5,585.2	31.3	30.8	0.2	3,274.3	...	3,274.3	564.7	2,709.6	2,272.0	2,269.5	60.3	2,209.2	7.5	0.1
Nëntor	5,673.3	40.1	39.6	0.2	3,321.5	...	3,321.5	578.3	2,743.2	2,304.1	2,301.7	63.5	2,238.1	7.5	0.1
Dhjetor	5,804.6	44.2	43.7	0.2	3,413.0	...	3,413.0	595.9	2,817.1	2,338.5	2,336.0	64.3	2,271.7	7.6	1.2
2025 Janar	5,805.7	47.4	46.9	0.2	3,379.8	...	3,379.8	593.1	2,786.7	2,369.6	2,367.6	65.2	2,302.4	7.8	1.2
Shkurt	5,894.9	39.9	39.4	0.2	3,434.4	...	3,434.4	607.7	2,826.6	2,411.6	2,409.6	65.0	2,344.6	7.8	1.2
Mars	6,109.6	44.0	43.4	0.2	3,571.4	—	3,571.4	626.8	2,944.6	2,483.7	2,481.7	65.3	2,416.4	9.3	1.1
Prill	6,200.2	44.1	43.6	0.2	3,614.9	—	3,614.9	639.1	2,975.8	2,530.5	2,528.2	67.1	2,461.1	9.6	1.1
Maj	6,301.3	44.3	43.3	0.9	3,669.3	—	3,669.3	632.4	3,036.9	2,576.7	2,574.4	67.0	2,507.4	9.9	1.1

Tabela 14.2. Kreditë e reja të KTD-ve - kreditë, mbritërqjet dhe linjat kreditore

(Në milionë euro: Të dhëna kumulative gjatë muajit referues)

Përshkrimi	GJITHSEJ VLERA E KREDIVE TË REJA									MBITËRHEQJET (gjendja në fund të periudhës)	LINJAT KREDITORE (gjendja në fund të periudhës)
	Kreditë konsumuse	Kreditë hipotekare	Kreditë me kushte favorizuse	Kreditë e reja, pa përfshirë kreditë konsumuse, hipotekare dhe me kushte favorizuse							
				Bujqësore	Industriale	Shërbime	Sektorë tjerë				
2007	595.0	96.2	11.3	...	487.4
2008	693.7	182.8	20.8	...	490.0
2009	630.3	174.4	44.2	...	411.8
2010	731.9	157.3	44.1	66.1	464.5	35.3	103.3	267.2	58.7	202.7	32.6
2011	802.1	176.9	38.0	137.1	450.1	36.3	110.2	290.9	12.7	262.0	36.9
2012	744.3	176.9	36.1	106.9	424.4	38.1	114.1	269.4	2.9	298.9	44.4
2013	761.9	189.3	41.2	89.1	442.3	40.1	98.6	299.1	4.6	328.8	51.8
2014	993.9	281.5	53.0	87.0	572.4	43.4	174.8	337.5	16.7	333.0	49.4
2015	1,102.5	273.5	67.6	98.2	663.1	49.6	188.0	398.8	26.8	348.9	63.7
2016	1,025.1	324.1	71.2	80.9	548.8	46.2	138.4	316.4	47.9	365.3	93.8
2017	1,292.6	369.5	91.2	98.3	733.7	33.3	193.9	431.6	74.9	347.6	135.4
2018	1,367.1	407.8	98.9	45.4	814.9	36.6	251.1	461.9	65.3	341.0	171.5
2019	1,440.9	391.1	108.4	42.4	899.0	41.1	298.0	487.3	72.6	330.5	190.6
2020	1,467.7	375.3	122.2	45.5	924.7	32.5	311.5	509.7	71.0	336.7	223.7
2021	1,804.5	526.7	191.3	59.2	1,027.3	38.3	280.8	566.7	141.5	359.4	239.0
2022	1,921.9	493.7	217.1	82.9	1,128.2	47.5	330.4	561.0	189.2	450.2	281.5
2023 Dhjetor	193.7	52.4	14.1	7.1	120.2	2.2	28.0	79.4	10.6	515.3	318.0
2024 Janar	137.9	41.4	17.5	5.9	73.1	1.4	16.8	47.6	7.4	492.4	312.6
Shkurt	172.2	63.7	20.3	7.0	81.3	2.1	30.1	41.0	8.0	513.9	316.5
Mars	241.2	71.5	20.3	7.8	141.6	2.6	29.5	76.0	33.5	536.5	319.2
Prill	213.7	80.1	22.1	10.8	100.8	1.8	30.1	59.0	9.8	534.6	323.4
Maj	232.9	88.6	21.6	16.9	105.8	1.8	30.1	61.9	12.0	550.1	324.4
Qershor	236.5	85.4	16.4	11.8	122.9	2.2	36.5	68.6	15.5	563.4	333.2
Korrik	228.8	66.9	21.4	8.7	131.7	2.0	38.5	78.3	13.0	569.9	340.7
Gusht	174.4	51.7	22.6	10.1	90.1	3.5	26.1	48.2	12.3	550.3	341.1
Shtator	215.1	57.9	19.9	10.2	127.1	3.8	25.8	86.3	11.2	559.6	340.5
Tetor	245.6	63.2	33.7	6.6	142.1	3.4	30.5	91.9	12.6	577.7	347.7
Nëntor	224.3	52.6	25.6	8.5	137.5	2.7	33.4	80.1	21.4	582.8	359.6
Dhjetor	264.1	50.0	24.4	5.2	184.5	2.1	53.9	94.3	34.3	587.5	367.9
2025 Janar	187.3	52.1	26.0	6.5	102.7	3.3	27.2	61.5	10.6	570.4	365.6
Shkurt	230.5	69.9	33.1	6.4	121.1	2.2	29.8	74.5	14.6	593.3	367.5
Mars	343.3	90.1	42.0	19.0	192.4	4.4	50.1	126.8	11.0	618.6	374.0
Prill	228.8	79.5	28.7	6.6	114.0	2.2	33.8	68.6	9.5	640.0	378.8
Maj	254.4	77.0	30.5	8.9	138.0	1.4	43.2	86.4	7.0	642.9	382.6

1 / Gjithsej kreditë e reja;

2 / Gjithsej kreditë e reja në sektorët ekonomikë (bujqësia, industria, shërbimet);

3 / Gjithsej kreditë e reja në sektorët tjerë ekonomikë;

4/ 5/ Përfshihen kur llogariten gjithsej kreditë e reja.

Tabela 14.2.1 Kreditë e reja të KTD-ve - korporatat jofinanciare

(Në milionë euro: Të dhëna kumulative gjatë muajit referues)

Përshkrimi	GJITHSEJ VLERA E KREDIVE TË REJA TË KORPORATAVE JOFINANCIARE							MBITËRHEQJET (gjendja në fund të periudhës)	LINJAT KREDITORE (gjendja në fund të periudhës)
	Kreditë me kushte favorizuse	Kreditë e reja, pa përfshirë kreditë me kushte favorizuse	Bujqësore				Sektore të tjera		
			Bujqësore	Industriale	Shërbime	Sektore të tjera			
2007	445.6	...	445.6	10.2	
2008	489.5	...	489.5	135.5	
2009	411.6	...	411.6	140.8	
2010	491.5	33.4	458.2	29.3	103.3	267.2	58.3	184.6	32.6
2011	508.4	67.7	440.7	27.6	110.2	290.3	12.5	234.8	36.9
2012	468.4	57.3	411.0	28.3	114.1	266.9	1.8	264.7	44.4
2013	467.9	43.1	424.8	29.5	98.6	295.7	1.0	288.4	51.8
2014	615.4	55.0	560.4	32.1	174.8	336.9	16.6	287.0	49.4
2015	698.9	48.4	650.5	37.0	188.0	398.8	26.7	299.6	63.7
2016	577.9	44.0	533.9	31.4	138.4	316.4	47.7	313.1	93.8
2017	778.5	60.5	718.0	17.8	193.9	431.6	74.8	294.4	135.4
2018	816.4	20.0	796.4	18.3	251.1	461.9	65.1	283.1	171.5
2019	895.8	16.0	879.8	22.0	298.0	487.3	72.4	270.2	190.6
2020	935.5	20.7	914.8	22.7	311.5	509.6	70.9	278.2	223.7
2021	1,033.1	28.2	1,004.9	27.0	280.7	566.7	130.4	295.7	239.0
2022	1,132.0	41.9	1,090.1	37.0	330.3	560.8	162.0	376.5	281.5
2023 Nëntor	90.4	0.6	89.7	2.0	26.4	53.7	7.6	433.3	315.2
Dhjetor	121.3	3.6	117.7	2.2	28.0	79.4	8.1	431.9	318.0
2024 Janar	71.5	1.5	70.0	1.4	16.8	47.4	4.5	407.2	312.6
Shkurt	80.5	2.7	77.7	2.1	30.1	41.0	4.5	429.1	316.5
Mars	139.3	1.3	138.0	2.5	29.5	76.0	30.0	451.8	319.2
Prill	102.5	4.9	97.7	1.7	30.1	58.9	6.9	449.1	323.4
Maj	110.9	9.2	101.7	1.8	30.1	61.9	7.9	464.1	324.4
Qershor	123.3	3.8	119.5	2.2	36.5	68.6	12.1	476.2	333.2
Korrik	129.9	1.6	128.3	1.9	38.5	78.3	9.6	481.8	340.7
Gusht	89.6	2.3	87.3	3.5	26.1	48.2	9.5	462.7	341.1
Shtator	126.0	2.2	123.8	3.8	25.8	86.3	7.9	469.4	340.5
Tetor	140.3	1.8	138.5	3.4	30.5	91.9	12.6	486.4	347.7
Nëntor	138.0	3.9	134.1	2.7	33.4	80.1	17.9	488.8	359.6
Dhjetor	182.3	1.8	180.5	2.1	53.9	94.3	30.3	490.0	367.9
2025 Janar	104.0	2.9	101.1	3.3	27.2	61.5	9.1	470.6	365.6
Shkurt	119.9	1.4	118.5	2.1	29.8	74.5	12.1	493.5	367.5
Mars	202.2	11.9	190.3	4.3	50.1	126.8	9.0	521.5	374.0
Prill	114.1	2.4	111.7	2.2	33.8	68.6	7.2	538.7	378.8
Maj	138.7	2.8	135.9	1.4	43.2	86.4	4.9	540.3	382.6

Tabela 14.2.2 Kreditë e reja të KTD-ve dhe mbitërheqjet - ekonomitë familjare

(Në milionë euro)

Përshkrimi	GJITHSEJ VLERA E KREDIVE TË REJA TË EKONOMIVE FAMILJARE (Të dhëna kumulative gjatë muajit referues)					MBITËRHEQJET (gjendja në fund të periudhës)
	Kreditë konsumuse	Kreditë hipotekare	Kreditë me kushte favorizuse	Kreditë e tjera ¹		
2007	149.4	96.2	11.3	...	41.8	0.4
2008	204.1	182.8	20.8	...	0.5	5.7
2009	218.7	174.4	44.2	...	0.2	6.2
2010	240.4	157.3	44.1	32.7		18.1
2011	293.7	176.9	38.0	69.4		27.1
2012	275.9	176.9	36.1	49.6		34.2
2013	294.1	189.3	41.2	46.0		40.4
2014	378.5	281.5	53.0	32.0		46.0
2015	403.6	273.5	67.6	49.8	0.9	49.3
2016	447.2	324.1	71.2	36.9	1.0	52.2
2017	514.1	369.5	91.2	37.8	1.2	53.2
2018	550.7	407.8	98.9	25.4	1.4	57.8
2019	545.2	391.1	108.4	26.4	2.6	60.4
2020	532.2	375.3	122.2	24.8	0.8	58.5
2021	771.5	526.7	191.3	31.0	3.1	63.7
2022	790.0	493.7	217.1	41.1	3.7	73.7
2023 Dhjetor	72.4	52.4	14.1	3.5	2.9	81.8
2024 Janar	66.4	41.4	17.5	4.4	2.5	83.4
Shkurt	91.8	63.7	20.3	4.3	3.1	85.2
Mars	101.9	71.5	20.3	6.5	3.5	84.8
Prill	111.2	80.1	22.1	5.9	3.6	84.7
Maj	122.1	88.6	21.6	7.8	3.1	85.6
Qershor	113.2	85.4	16.4	8.0	4.1	86.0
Korrik	98.9	66.9	21.4	7.1	3.4	87.2
Gusht	84.8	51.7	22.6	7.8	3.5	88.1
Shtator	89.1	57.9	19.9	8.1	2.8	87.6
Tetor	105.2	63.2	33.7	4.7	3.3	90.2
Nëntor	86.3	52.6	25.6	4.6	3.6	91.3
Dhjetor	81.7	50.5	24.4	3.4	3.5	94.0
2025 Janar	83.3	52.1	26.0	3.6	1.6	99.8
Shkurt	110.6	69.9	33.1	5.0	2.6	99.9
Mars	141.3	90.1	42.0	7.1	2.1	97.1
Prill	114.7	79.5	28.7	4.2	2.4	101.3
Maj	115.7	77.0	30.5	6.2	2.2	102.6

¹ Pa përfshirë kreditë konsumuse, hipotekare dhe ato me kushte të favorshme.

Tabela 14.3. Kreditë e KTD-ve – sektorët kryesor ekonomik

(Në milionë euro: Fundi i periudhës)

Përshkrimi	Gjithsej									
	Bujqësia	Industria, energjia dhe ndërtimi			Shërbimet					
		Deri në 1 vit	Mbi 1 vit	Deri në 1 vit	Mbi 1 vit	Deri në 1 vit	Mbi 1 vit			
2007	691.5	29.0	4.1	24.9	144.5	32.8	111.7	518.0	149.5	368.5
2008	902.4	37.4	4.1	33.3	160.2	28.9	131.2	704.8	126.4	578.4
2009	945.5	38.2	3.8	34.4	236.7	54.8	181.9	670.5	113.2	557.3
2010	1,022.8	38.2	1.7	36.5	269.3	77.1	192.2	715.3	188.5	526.8
2011	1,149.5	40.5	2.7	37.8	284.7	82.3	202.4	824.4	220.5	603.8
2012	1,194.2	43.6	3.0	40.6	290.4	74.1	216.2	860.2	232.3	627.9
2013	1,217.4	45.8	3.3	42.5	291.4	95.8	195.6	880.2	286.2	594.0
2014	1,242.8	49.4	4.0	45.5	290	85.8	204.2	903.4	281.8	621.5
2015	1,321.3	54.9	4.6	50.3	308.5	76.0	205.4	965.7	223.1	664.4
2016	1,410.1	59.7	9.1	50.6	324.8	93.7	231.2	1,025.5	290.8	690.6
2017	1,564.7	55.6	7.5	48.1	385.6	107.7	277.9	1,123.5	250.6	872.9
2018	1,734.3	67.7	18.4	49.3	428.5	93.6	335	1,238.1	249.1	989.0
2019	1,904.1	70.6	10.6	60.0	493.0	90.4	402.5	1,340.6	206.5	1,132.7
2020	2,040.6	55.0	4.7	50.3	633.6	101.7	531.2	1,352.0	234.6	1,114.3
2021	2,344.8	51.2	5.4	45.9	760.9	126.8	634.2	1,532.7	250.6	1,282.0
2022	2,713.6	56.3	4.6	51.7	968.3	157.3	811.0	1,688.9	259.3	1,429.6
2023 Dhjetor	2,991.3	70.8	5.7	65.1	1,076.1	163.2	912.9	1,844.4	244.1	1,600.3
2024 Janar	2,961.1	69.1	5.4	63.7	1,058.8	156.3	902.6	1,833.1	234.1	1,597.1
Shkurt	2,991.9	68.2	5.0	63.2	1,071.8	155.3	916.5	1,851.9	231.9	1,618.0
Mars	3,082.4	68.8	5.1	63.7	1,088.0	159.8	928.2	1,925.6	257.1	1,668.1
Prill	3,086.3	69.0	5.1	63.9	1,081.8	159.0	922.8	1,935.6	259.7	1,676.4
Maj	3,138.4	69.6	5.4	64.1	1,084.2	151.8	927.8	1,984.6	276.1	1,708.5
Qershor	3,219.6	69.9	5.9	64.1	1,109.9	158.0	951.9	2,039.8	312.0	1,727.8
Korrik	3,234.6	69.0	6.0	62.9	1,103.9	161.3	942.6	2,061.8	314.4	1,747.4
Gusht	3,225.0	69.7	6.5	63.2	1,096.8	161.7	935.2	2,058.5	323.8	1,734.7
Shtator	3,283.1	71.1	7.2	63.9	1,108.2	166.5	941.7	2,103.8	356.3	1,747.6
Tetor	3,325.5	63.0	6.2	56.8	1,123.3	179.5	943.8	2,139.2	379.0	1,760.1
Nëntor	3,368.8	63.5	6.2	57.3	1,128.4	176.7	951.7	2,176.9	389.0	1,788.0
Dhjetor	3,465.7	64.3	6.4	57.9	1,174.7	198.4	976.3	2,226.8	393.2	1,833.3
2025 Janar	3,461.5	63.9	6.2	57.7	1,166.4	200.3	966.1	2,231.2	383.4	1,847.8
Shkurt	3,458.8	64.9	6.6	58.4	1,171.8	206.8	965.0	2,222.0	394.6	1,827.5
Mars	3,623.3	67.1	6.2	60.9	1,228.8	218.4	1,010.4	2,327.3	405.1	1,922.2
Prill	3,666.8	69.1	8.6	60.5	1,238.2	223.4	1,14.8	2,359.5	407.4	1,952.1
Maj	3,721.5	68.7	8.2	60.5	1,271.3	226.9	1,044.3	2,381.5	395.6	1,986.0

Tabela 14.4. Kreditë e KTD-ve - industria, energjia dhe ndërtimi

(Në milionë euro: Fundi i periudhës)

Përshkrimi	Industria, energjia dhe ndërtimi										
	Miniera	Industria	Energjia elektrike, gazi dhe uji		Ndërtimtaria						
			Deri në 1 vit	Mbi 1 vit	Deri në 1 vit	Mbi 1 vit					
2007	144.5	5.6	88.3	16.3	72.0	1.2	0.4	0.8	49.5	15.6	33.9
2008	160.2	0.8	92.3	13.6	78.6	1.6	0.3	1.3	65.6	14.2	51.3
2009	236.7	14.1	119.9	17.9	102.0	13.7	10.0	3.7	89.1	21.2	67.9
2010	269.3	14.6	127.6	26.1	101.6	18.0	11.9	6.1	109.1	38.2	70.9
2011	284.7	17.2	136.7	28.4	108.3	14.5	7.9	6.6	116.3	38.8	77.4
2012	290.4	16.2	133.1	21.7	111.4	15.9	6.7	9.3	125.2	38.2	87.0
2013	291.4	20.1	131.7	32.7	99.1	20.8	10.2	10.6	118.7	42.3	76.5
2014	300.0	19.7	153.0	36.2	116.8	20.3	11.3	9.1	107.0	41.3	65.6
2015	300.7	19.3	164.1	35.4	128.7	17.8	9.5	8.3	99.5	31.1	68.4
2016	324.8	31.4	171.5	27.7	143.8	19.0	11.2	7.8	102.9	36.6	66.3
2017	385.6	31.9	188.1	28.4	159.7	29.3	13.2	16.0	136.4	48.7	87.7
2018	428.5	14.4	218.1	25.2	193.0	39.3	23.0	16.4	156.7	39.9	116.7
2019	493.0	33.8	261.5	41.2	220.4	27.3	5.9	21.4	170.3	30.1	140.2
2020	633.6	15.7	317.4	48.8	268.7	25.0	3.6	21.4	275.4	48.3	227.1
2021	760.9	19.1	404.8	64.4	340.4	38.5	4.9	33.6	298.5	51.7	246.8
2022	968.3	15.7	523.8	87.9	435.9	53.4	9.3	44.1	375.5	57.8	317.7
2023 Dhjetor	1,076.1	27.4	554.5	81.8	472.8	59.0	8.5	50.5	435.1	61.8	373.4
2024 Janar	1,058.8	26.8	551.8	78.4	473.5	57.5	9.4	48.1	422.8	57.6	365.1
Shkurt	1,071.8	26.6	563.4	77.3	486.1	57.2	9.2	48.0	424.6	57.9	366.7
Mars	1,088.0	26.8	567.2	78.1	489.1	49.3	9.8	39.5	444.8	60.9	383.9
Prill	1,081.8	27.1	567.4	77.7	489.7	48.8	10.2	38.6	438.5	59.9	378.6
Maj	1,084.2	21.8	570.8	81.5	489.2	47.7	12.2	35.5	444.0	57.1	386.9
Qershor	1,109.9	18.8	592.0	89.2	502.8	51.3	11.9	39.4	447.8	55.9	392.0
Korrik	1,103.9	19.1	587.7	87.0	500.7	53.4	11.6	41.8	443.7	61.7	382.0
Gusht	1,096.8	18.8	578.0	85.9	492.1	52.5	12.0	40.5	447.4	62.6	384.9
Shtator	1,108.2	19.6	577.2	89.4	487.8	51.9	11.9	40.0	459.4	63.3	396.1
Tetor	1,123.3	19.0	587.7	101.9	485.8	52.2	12.6	39.6	464.4	63.7	400.7
Nëntor	1,128.4	18.8	595.6	99.4	496.1	52.0	12.8	39.2	462.1	63.2	398.9
Dhjetor	1,174.7	19.3	620.6	113.9	506.6	53.6	13.2	40.4	481.2	70.0	411.2
2025 Janar	1,166.4	19.0	622.5	115.9	506.5	56.5	13.5	43.0	468.4	69.4	399.0
Shkurt	1,171.8	20.6	639.7	120.5	519.2	55.9	13.3	42.6	455.6	71.2	384.4
Mars	1,228.8	21.2	678.0	130.1	547.9	53.7	12.9	40.8	475.8	73.6	402.2
Prill	1,238.2	21.6	690.8	130.9	559.9	54.6	12.9	41.7	471.2	77.5	393.7
Maj	1,271.3	22.1	702.6	135.9	566.6	54.7	12.9	41.9	491.9	76.0	415.9

Tabela 14.5. Kreditë e KTD-ve – shërbimet

(Në milionë euro: Fundi i periudhës)

Përshkrimi	Shërbimet														
	Tregtia e shitjes me shumicë dhe pakicë				Hotelet dhe restorantet			Tregti tjera			Shërbimet financiare	prej të cilave:	Shërbime tjera		
		Deri në 1 vit	Mbi 1 vit		Deri në 1 vit	Mbi 1 vit		Deri në 1 vit	Mbi 1 vit	Mbi 1 vit			Deri në 1 vit	Mbi 1 vit	
2007	518.0	344.6	88.7	256.0	44.9	14.5	30.4	26.6	6.8	19.7	1.5	1.2	100.4	39.2	61.2
2008	704.8	437.5	79.1	358.4	45.1	6.4	38.7	22.0	2.4	19.6	6.0	4.5	194.2	37.0	157.2
2009	670.5	458.9	81.3	377.6	50.8	9.1	41.7	23.7	2.1	21.6	10.6	9.7	126.6	19.8	106.8
2010	715.3	521.2	140.5	380.7	39.5	4.2	35.3	18.9	2.9	16.1	22.0	8.8	113.6	32.1	81.5
2011	824.4	606.2	163.2	443.0	39.9	4.2	35.7	23.4	4.6	18.9	55.0	19.9	99.9	28.7	71.2
2012	860.2	635.3	185.7	449.6	38.8	4.2	34.6	22.7	2.2	20.6	54.5	12.2	108.8	28.0	80.8
2013	880.2	640.6	229.9	410.6	49.2	4.8	44.4	19.1	4.4	14.7	68.8	16.9	102.6	30.2	72.4
2014	906.6	674.5	235.4	439.1	51.4	6.0	45.5	18.1	3.6	14.5	60.6	15.1	102.0	28.6	73.4
2015	965.7	683.1	180.2	502.9	50.7	3.4	47.3	21.3	2.5	18.8	94.0	15.8	116.6	21.3	95.4
2016	1,025.5	742.9	231.9	511.0	47.7	4.2	43.5	21.9	3.0	18.9	56.9	12.8	156.1	39.0	117.2
2017	1,123.5	785.8	192.2	593.6	51.7	4.2	47.5	27.5	3.3	24.1	60.8	9.7	197.8	41.2	156.6
2018	1,238.1	847.4	180.0	667.4	56.7	3.7	53.0	28.4	2.5	25.9	67.6	58.5	238.0	53.9	184.1
2019	1,340.6	842.8	146.5	696.4	67.9	4.3	63.6	40.2	4.4	35.8	79.3	69.4	310.4	41.5	268.9
2020	1,352.0	945.7	178.3	767.4	78.8	4.5	74.3	41.3	4.9	36.4	114.1	92.4	172.1	28.2	143.9
2021	1,532.7	1,036.9	193.3	843.6	86.7	4.9	81.8	38.8	5.6	33.2	166.7	147.5	203.6	27.6	175.9
2022	1,688.9	1,159.5	214.3	945.1	109.5	6.0	103.5	52.6	6.9	45.7	223.3	199.2	144.1	8.0	136.1
2023 Dhjetor	1,844.4	1,256.3	200.3	1,056.0	131.9	6.0	125.9	58.5	4.3	54.2	246.8	221.0	151.0	7.8	143.2
2024 Janar	1,833.1	1,239.7	189.7	1,050.0	115.8	5.1	129.5	59.8	3.9	55.9	247.4	223.8	149.5	11.7	137.8
Shkurt	1,851.9	1,256.6	190.9	1,065.8	114.8	4.7	129.7	60.3	3.5	56.9	247.7	227.1	150.8	12.3	138.6
Mars	1,925.6	1,306.3	212.5	1,093.8	117.0	4.9	132.9	61.9	3.9	58.1	258.6	235.6	160.4	12.7	147.8
Prill	1,935.6	1,298.4	212.8	1,085.6	118.0	5.7	136.1	61.4	3.8	57.6	261.3	238.2	173.1	14.3	158.8
Maj	1,984.6	1,329.5	228.0	1,101.5	144.6	6.3	138.3	56.2	3.8	52.4	263.6	239.3	190.6	13.7	176.9
Qershor	2,039.8	1,361.6	260.0	1,101.6	146.2	6.2	140.1	62.5	4.1	58.4	267.4	241.8	202.0	16.1	185.9
Korrik	2,061.8	1,356.3	256.8	1,099.5	145.3	6.3	139.0	59.3	3.8	55.5	283.2	255.6	217.7	19.8	197.9
Gusht	2,058.5	1,354.7	264.3	1,090.4	141.9	5.3	136.6	60.4	3.6	56.7	280.5	251.8	221.0	21.8	199.2
Shtator	2,103.8	1,389.8	292.6	1,097.2	142.9	6.1	136.8	62.0	4.0	57.9	287.1	253.4	222.1	19.8	202.2
Tetor	2,139.2	1,408.7	306.6	1,102.2	145.3	6.8	138.5	63.1	4.7	58.5	287.6	255.1	234.4	28.5	205.8
Nëntor	2,176.9	1,422.4	313.8	1,108.7	154.1	9.2	144.9	63.3	4.6	58.7	304.2	267.9	232.9	25.1	207.8
Dhjetor	2,226.8	1,457.1	323.9	1,133.2	159.1	9.5	149.6	63.2	5.3	57.9	312.8	274.2	234.6	16.2	218.4
2025 Janar	2,231.2	1,432.0	314.7	1,117.3	169.6	9.4	160.2	66.9	5.5	61.4	330.2	290.8	232.5	14.4	218.0
Shkurt	2,222.0	1,434.5	319.4	1,115.0	161.0	9.4	151.6	67.1	6.3	60.8	322.6	282.2	236.9	19.0	217.8
Mars	2,327.3	1,548.8	336.5	1,212.3	173.8	9.6	164.2	68.2	6.9	61.3	333.9	294.0	202.7	12.2	190.5
Prill	2,359.5	1,564.8	342.1	1,222.7	175.9	8.4	167.5	69.6	7.1	62.5	344.1	307.0	205.1	12.6	192.5
Maj	2,381.5	1,576.0	333.0	1,242.9	183.7	9.3	174.4	70.3	7.1	63.2	342.9	309.5	208.6	12.7	195.9

Tabela 15.1. Normat e interesit në depozitat e reja të korporatave jofinanciare dhe ekonomive familjare

(Kontratat e reja, përveç nëse ceket ndryshe)

Përshkrimi	Norma e interesit në depozita të reja të afatizuara							Depozitat e kursimit	Depozitat e transferueshme
	Deri në 1 muaj	Mbi 1 muaj deri në 3 muaj	Mbi 3 muaj deri në 6 muaj	Mbi 6 muaj deri në 1 vit	Mbi 1 vit deri në 2 vite	Mbi 2 vite			
2010	3.8	2.8	3.0	3.6	4.5	4.6	5.3	2.3	0.5
2011	3.5	2.5	3.1	3.1	4.2	4.6	5.1	2.1	0.7
2012	3.6	2.3	3.2	3.0	4.3	4.5	5.2	2.0	0.7
2013	3.4	2.0	2.7	2.6	3.7	4.4	4.8	1.6	0.6
2014	1.1	0.5	0.6	0.5	1.1	1.3	1.9	0.7	0.1
2015	1.2	0.3	0.7	0.5	1.1	1.4	2.2	0.3	...
2016	1.2	0.8	0.5	0.3	1.3	1.2	1.9	0.3	...
2017	1.3	0.7	0.6	0.4	1.5	1.2	1.4	0.3	...
2018	1.5	2.0	0.2	0.4	1.4	1.6	2.0	0.4	...
2019	1.6	0.1	0.3	0.4	1.3	1.7	2.1	0.4	...
2020	1.5	0.1	0.2	0.5	1.1	2.0	2.2	0.4	...
2021	1.33	0.28	1.12	1.69	1.32	0.11	0.01
2022	2.35	1.44	...	0.50	2.20	2.48	2.44	0.14	0.01
2023 Dhjetor	3.14	2.61	0.83	1.86	3.33	3.43	2.61	0.27	0.01
2024 Janar	2.74	2.76	2.24	2.43	2.38	3.57	2.67	0.28	0.01
Shkurt	2.89	2.45	2.68	2.22	3.08	2.99	2.40	0.27	0.01
Mars	2.71	3.07	2.58	2.09	2.78	2.79	2.34	0.27	0.01
Prill	2.55	2.91	2.79	2.68	2.44	2.91	2.39	0.27	0.01
Maj	2.48	3.12	2.70	2.74	2.39	2.60	2.39	0.28	0.01
Qershor	2.89	2.95	2.37	2.57	2.63	3.57	2.12	0.27	0.01
Korrik	2.96	3.08	2.65	2.90	2.80	3.50	2.96	0.29	0.01
Gusht	2.89	2.72	2.21	2.96	2.80	3.31	2.84	0.30	0.01
Shtator	2.88	2.72	2.80	2.38	2.82	3.34	2.80	0.31	0.01
Tetor	2.82	2.36	2.25	2.90	2.78	3.32	2.56	0.30	0.01
Nëntor	2.87	2.20	2.40	2.19	2.78	3.40	2.80	0.30	0.01
Dhjetor	3.39	2.20	1.71	2.42	3.62	3.43	2.54	0.30	0.01
2025 Janar	3.01	2.41	2.13	2.58	2.71	3.30	3.25	0.26	0.01
Shkurt	2.99	1.55	2.65	2.1	3.01	3.33	2.72	0.24	0.01
Mars	2.98	1.49	2.34	1.96	3.05	3.16	2.60	0.26	0.01
Prill	2.98	1.56	2.10	2.62	2.90	3.23	3.38	0.24	0.01
Maj	2.80	1.56	2.29	...	2.72	3.13	2.79	0.26	0.01

Tabela 15.1.1 Normat e interesit në depozitat e reja të korporatave jofinanciare

(Kontratat e reja, përveç nëse ceket ndryshe)

Përshkrimi	Norma e interesit në depozita të reja të afatizuara						Depozitat e kursimit	Depozitat e transferueshme	
	Deri në 1 muaj	Mbi 1 muaj deri në 3 muaj	Mbi 3 muaj deri në 6 muaj	Mbi 6 muaj deri në 1 vit	Mbi 1 vit deri në 2 vite	Mbi 2 vite			
2010	3.9	2.9	3.2	4.3	5.2	4.6	5.2	2.4	0.9
2011	3.5	2.4	3.7	3.8	5.0	5.0	5.3	2.2	1.0
2012	3.5	2.1	3.8	3.7	5.0	4.9	5.2	2.1	0.9
2013	3.4	1.5	2.8	2.7	3.7	4.6	4.8	2.0	0.7
2014	1.3	0.6	0.8	0.5	1.4	1.2	1.9	0.8	0.2
2015	1.5	0.9	0.6	...	1.5	1.6	3.2	0.1	0.1
2016	1.6	1.4	...	0.5	1.6	...	1.5	0.2	...
2017	1.7	0.7	...	0.9	1.7	1.7	...	0.4	...
2018	1.5	2.0	0.3	...	1.5	1.6	...	0.4	...
2019	1.7	0.7	...	0.9	1.4	1.8	2.6	0.2	...
2020	1.5	0.1	...	0.2	0.9	2.4	2.4	0.3	...
2021	1.95	0.72	1.65	2.06	2.19	0.14	0.01
2022	2.48	0.56	2.45	2.52	2.48	0.15	0.00
2023 Dhjetor	3.68	1.42	3.76	3.87	2.87	0.21	0.01
2024 Janar	3.60	2.80	2.82	3.85	1.98	0.20	0.01
Shkurt	3.40	1.50	3.67	...	1.57	0.12	0.01
Mars	3.25	3.32	...	2.61	0.14	0.01
Prill	2.73	...	2.94	2.85	2.70	...	2.29	0.14	0.01
Maj	1.40	1.17	2.93	...	0.13	0.01
Qershor	3.25	2.25	1.75	3.74	1.56	0.11	0.01
Korrik	3.26	...	2.81	3.05	3.14	3.86	3.20	0.16	0.01
Gusht	3.24	2.71	2.38	2.96	3.14	...	3.67	0.18	0.01
Shtator	3.02	2.65	2.98	3.39	3.16	0.19	0.01
Tetor	2.84	3.01	3.06	3.28	1.13	0.16	0.01
Nëntor	2.93	0.01	2.96	0.20	0.01
Dhjetor	4.08	4.23	2.33	0.35	0.14	0.01
2025 Janar	3.32	...	2.31	...	3.19	2.49	3.88	0.09	0.02
Shkurt	3.14	3.20	2.97	1.54	0.12	0.02
Mars	3.32	3.45	1.74	1.59	0.15	0.02
Prill	3.42	3.13	2.41	3.95	0.10	0.02
Maj	3.33	3.61	...	3.28	0.14	0.02

Tabela 15.1.2 Normat e interesit në depozitat e reja të ekonomive familjare

(Kontratat e reja, përveç nëse ceket ndryshe)

Përshkrimi	Norma e interesit në depozita të reja të afatizuara							Depozitat e kursimit	Depozitat e transferueshme
	Deri në 1 muaj	Mbi 1 muaj deri në 3 muaj	Mbi 3 muaj deri në 6 muaj	Mbi 6 muaj deri në 1 vit	Mbi 1 vit deri në 2 vite	Mbi 2 vite			
2010	3.7	2.8	2.8	3.4	4.4	4.6	5.3	2.3	0.3
2011	3.6	2.5	2.6	2.9	4.2	4.5	5.1	2.0	0.4
2012	3.6	2.4	2.5	2.8	4.2	4.5	5.2	2.0	0.5
2013	3.5	2.1	2.3	2.6	3.7	4.3	4.8	1.6	0.6
2014	1.1	0.5	0.6	0.4	1.0	1.3	1.9	0.7	0.1
2015	1.1	0.2	0.7	0.5	0.9	1.4	2.2	0.3	...
2016	1.0	0.7	0.5	0.3	0.8	1.2	2.0	0.3	...
2017	1.0	0.7	0.6	0.3	0.9	1.2	1.4	0.2	...
2018	1.4	...	0.1	0.4	1.2	1.3	2.0	0.4	...
2019	1.4	0.1	0.3	0.4	1.1	1.4	2.0	0.4	...
2020	1.5	0.1	0.2	0.6	1.3	1.7	2.0	0.4	...
2021	0.94	0.23	0.92	0.79	1.14	0.11	0.01
2022	1.82	1.44	...	0.49	1.46	2.25	2.16	0.14	0.01
2023 Dhjetor	2.45	2.61	0.83	2.00	2.29	2.70	2.53	0.28	0.01
2024 Janar	2.46	2.76	2.24	2.26	2.34	2.59	2.69	0.28	0.01
Shkurt	2.59	3.03	2.68	2.22	2.57	2.99	2.50	0.28	0.01
Mars	2.51	3.07	2.58	2.09	2.51	2.79	2.28	0.28	0.01
Prill	2.51	2.91	2.44	2.52	2.42	2.91	2.42	0.28	0.01
Maj	2.57	3.12	2.70	2.74	2.53	2.54	2.39	0.29	0.01
Qershor	2.70	2.95	2.37	2.76	2.67	3.10	2.38	0.29	0.01
Korrik	2.69	3.08	2.42	2.34	2.70	2.99	2.60	0.30	0.01
Gusht	2.86	2.72	1.62	...	2.80	3.31	2.58	0.32	0.00
Shtator	2.86	2.75	2.80	2.38	2.81	3.34	2.71	0.33	0.00
Tetor	2.81	2.36	2.51	2.54	2.77	3.32	2.68	0.32	0.00
Nëntor	2.87	2.20	2.40	2.22	2.75	3.40	2.80	0.32	0.00
Dhjetor	2.93	2.20	1.71	2.42	2.87	3.38	2.55	0.32	0.00
2025 Janar	2.89	2.41	1.32	2.58	2.67	3.34	2.88	0.29	0.00
Shkurt	2.96	1.55	2.65	2.10	2.95	3.33	2.77	0.25	0.00
Mars	2.78	1.49	2.34	1.96	2.80	3.17	2.64	0.27	0.00
Prill	2.81	1.56	2.10	2.62	2.80	3.25	2.36	0.26	0.00
Maj	2.68	1.56	2.29	...	2.65	3.09	2.31	0.28	0.01

Tabela 15.2. Normat e interesit të KTD-ve - kreditë e reja

(Kontratat e reja, përveç nëse ceket ndryshe)

Përshkrimi	NORMA E INTERESIT NË KREDI TË REJA									NORMA E INTERESIT NË MBITËRHEQJET	NORMAT E INTERESIT NË LINJAT KREDITORE
	Kreditë konsumuse	Kreditë hipotekare	Kreditë me kushte favorizuse	Kreditë e reja, pa përfshirë kreditë konsumuse, hipotekare dhe me kushte favorizuse							
				Bujqësore	Industriale	Shërbime	Sektorët tjerë				
2010	14.4	13.9	11.8	6.6	16.5	25.7	12.6	14.2	15.3	12.2	10.8
2011	13.8	13.9	11.5	7.9	14.5	23.7	13.9	13.9	16.1	12.0	10.7
2012	12.7	12.4	10.6	7.4	13.2	20.6	12.5	13.2	16.0	12.0	10.5
2013	11.8	11.6	10.1	7.6	12.3	17.4	12.3	11.9	13.7	12.2	10.0
2014	10.6	10.9	9.1	4.6	10.6	13.2	10.4	10.7	10.9	12.0	9.8
2015	8.3	8.6	7.4	4.7	8.4	9.8	8.0	8.1	8.9	10.6	8.8
2016	7.2	8.3	6.1	3.8	6.8	6.7	7.0	6.8	6.5	9.5	6.8
2017	6.8	7.5	5.8	3.0	6.5	6.6	6.2	6.4	7.3	9.5	5.6
2018	6.0	...	5.7	2.1	6.0	9.7	6.2	6.2	4.2	9.5	6.0
2019	6.4	6.8	5.4	3.0	6.3	7.8	5.9	6.5	6.4	9.8	5.7
2020	6.0	6.5	5.3	2.8	5.9	7.6	5.7	6.0	5.9	9.6	5.5
2021	5.80	6.39	4.74	3.05	5.74	7.26	5.37	5.91	6.00	9.71	5.73
2022	6.29	6.35	5.06	2.59	6.50	8.18	6.50	6.40	6.58	9.37	5.49
2023 Dhjetor	6.35	6.40	5.32	2.55	6.45	13.06	6.67	6.33	6.74	9.55	6.05
2024 Janar	6.38	6.50	4.91	3.08	6.67	...	6.71	6.61	7.01	9.35	6.08
Shkurt	6.34	6.26	5.19	3.75	6.68	9.12	6.41	6.66	7.26	9.10	6.09
Mars	6.24	5.95	4.99	3.46	6.56	9.77	6.54	6.24	7.18	9.37	5.99
Prill	6.07	5.96	4.98	3.63	6.41	9.46	6.32	6.26	7.20	8.87	5.63
Maj	6.14	6.00	5.20	3.62	6.46	9.61	6.69	6.24	6.87	9.54	6.00
Qershor	6.12	6.02	5.02	3.48	6.34	8.40	6.31	6.22	6.68	9.20	5.47
Korrik	6.17	6.11	5.04	3.34	6.40	9.03	6.37	6.36	6.44	9.37	5.97
Gusht	6.12	6.12	4.94	3.34	6.44	8.02	6.61	6.28	6.29	9.62	5.76
Shtator	6.08	6.04	5.04	3.19	6.29	8.05	6.76	6.03	6.54	9.20	6.54
Tetor	5.98	5.75	4.96	2.52	6.34	7.77	6.45	6.09	7.24	9.30	6.52
Nëntor	6.02	5.90	4.81	3.38	6.30	8.15	6.16	6.11	6.96	9.01	6.03
Dhjetor	5.87	6.02	4.88	3.57	5.96	8.62	5.95	5.87	6.23	9.34	6.04
2025 Janar	6.01	6.06	4.99	3.19	6.27	8.65	6.23	6.23	6.22	9.63	6.37
Shkurt	6.04	5.79	5.1	3.2	6.44	9.13	6.31	6.32	6.99	8.69	5.38
Mars	5.69	5.56	4.77	3.28	5.96	7.81	6.17	5.71	7.32	9.23	6.06
Prill	6.01	5.9	5.16	3.47	6.31	8.75	6.17	6.25	7.26	9.10	5.97
Maj	6.00	5.95	5.11	2.85	6.22	8.41	5.97	6.22	7.54	7.84	5.90

Tabela 15.2.1 Normat e interesit të KTD-ve - kreditë e reja ndaj korporatave jofinanciare

(Kontratat e reja, përveç nëse ceket ndryshe)

Përshkrimi	NORMA E INTERESIT NË KREDITË E REJA							NORMAT E INTERESIT NË MBITËRHEQJET	NORMAT E INTERESIT NË LINJAT KREDITORE
	Kreditë me kushte favorizuse	Kreditë e reja, pa përfshirë kreditë me kushte favorizuse							
		Bujqësore	Industriale	Shërbyese	Sektorët tjerë				
2010	16.5	6.9	16.5	25.7	15.2	15.5	15.3	11.9	10.8
2011	14.4	7.6	14.4	24.2	13.9	13.9	16.1	11.6	10.7
2012	13.2	7.5	13.2	21.1	12.5	13.2	16.0	11.3	10.5
2013	12.3	7.0	12.3	17.6	12.3	11.9	13.7	11.5	10.0
2014	10.6	5.5	10.6	13.2	10.4	10.7	10.9	11.2	9.8
2015	8.1	2.9	8.1	9.3	8.0	8.1	8.9	9.5	8.8
2016	6.8	4.6	6.8	6.7	7.0	6.8	6.5	8.0	6.8
2017	6.5	3.1	6.5	6.6	6.2	6.4	7.3	7.9	5.6
2018	6.0	2.0	6.0	8.3	6.2	6.2	4.2	7.5	6.0
2019	6.2	3.1	6.2	7.4	5.9	6.5	6.4	7.7	5.7
2020	5.9	3.2	5.9	6.2	5.7	6.0	5.9	7.8	5.5
2021	5.72	3.21	5.72	6.75	5.37	5.91	6.01	7.82	5.73
2022	6.49	3.46	6.49	7.58	6.50	6.40	6.65	7.61	5.49
2023 Dhjetor	6.45	2.16	6.45	13.06	6.67	6.33	6.87	8.06	6.05
2024 Janar	6.69	3.51	6.69	..	6.71	6.61	7.51	7.76	6.08
Shkurt	6.70	4.41	6.70	9.12	6.41	6.66	7.98	7.64	6.09
Mars	6.57	2.87	6.57	9.77	6.54	6.24	7.29	7.84	5.99
Prill	6.41	5.28	6.41	9.46	6.32	6.26	7.60	7.44	5.63
Maj	6.47	4.32	6.47	9.61	6.69	6.24	7.16	8.19	6.00
Qershor	6.33	4.27	6.33	8.40	6.31	6.22	6.75	7.82	5.47
Korrik	6.40	4.12	6.40	9.03	6.37	6.36	7.61	7.90	5.97
Gusht	6.45	3.41	6.45	8.02	6.61	6.28	6.38	8.14	5.76
Shtator	6.29	4.22	6.29	8.05	6.76	6.03	7.66	7.72	6.54
Tetor	6.34	3.01	6.34	7.77	6.45	6.09	7.51	7.81	6.52
Nëntor	6.29	4.70	6.29	8.15	6.16	6.11	7.06	7.77	6.03
Dhjetor	5.95	4.91	5.95	8.62	5.95	5.87	6.20	8.07	6.04
2025 Janar	6.27	4.14	6.27	8.65	6.23	6.23	6.22	8.09	6.37
Shkurt	6.44	4.69	6.44	9.13	6.31	6.32	7.08	7.50	5.38
Mars	5.96	3.75	5.96	7.81	6.17	5.71	7.36	7.96	6.06
Prill	6.31	5.05	6.31	8.75	6.17	6.25	7.58	7.77	5.97
Maj	6.21	3.73	6.21	8.41	5.97	6.22	7.97	7.00	5.90

Tabela 15.2.2 Normat e interesit të KTD-ve - kreditë e reja ndaj ekonomive familjare

(Kontratat e reja, përveç nëse ceket ndryshe)

Përshkrimi	NORMAT E INTERESIT NË KREDITË E REJA				MBITËRHEQJET	
	Kreditë konsumuse	Kreditë hipotekare	Kreditë me kushte favorizuse	Kreditë e reja jo të përfshira diku tjetër		
2010	13.4	13.9	11.8	6.3	25.0	15.9
2011	13.4	13.9	11.5	8.2	22.4	15.6
2012	12.2	12.4	10.6	7.0	19.8	17.4
2013	11.3	11.6	10.1	6.8	16.4	17.4
2014	10.6	10.9	9.1	3.9	15.4	17.7
2015	8.7	9.0	7.4	5.1	13.3	17.0
2016	7.9	8.3	6.1	2.6	...	18.5
2017	7.3	7.5	5.8	2.9	...	18.5
2018	6.3	...	5.7	2.3	10.4	19.5
2019	6.8	7.1	5.4	2.9	8.2	19.3
2020	6.2	6.5	5.3	2.5	10.4	18.2
2021	5.95	6.39	4.74	2.74	6.66	18.45
2022	5.93	6.35	5.06	2.31	7.15	18.35
2023 Dhjetor	6.18	6.40	5.32	2.94	6.32	17.25
2024 Janar	6.04	6.50	4.91	3.02	6.21	16.93
Shkurt	6.02	6.26	5.19	3.32	6.36	16.51
Mars	5.76	5.95	4.99	3.57	6.32	17.55
Prill	5.77	5.96	4.98	2.42	6.35	16.38
Maj	5.86	6.00	5.20	2.83	6.32	16.85
Qershor	5.88	6.02	5.02	3.13	6.44	16.70
Korrik	5.86	6.11	5.04	3.16	6.16	17.41
Gusht	5.77	6.12	4.94	3.32	5.97	17.46
Shtator	5.80	6.04	5.04	2.99	6.04	16.86
Tetor	5.51	5.75	4.96	2.33	6.33	17.24
Nëntor	5.61	5.93	4.81	2.31	6.47	15.43
Dhjetor	5.68	6.02	4.88	2.95	6.57	15.71
2025 Janar	5.70	6.06	4.99	2.45	6.51	16.91
Shkurt	5.59	5.79	5.1	2.79	6.54	14.56
Mars	5.31	5.56	4.77	2.49	6.34	16.04
Prill	5.72	5.90	5.16	2.56	6.36	16.15
Maj	5.73	5.95	5.11	2.46	6.60	12.27

Tabela 16.1. Bilanci i suksesit të KTD-ve - të hyrat dhe shpenzimet

(Në milionë euro: të dhëna kumulative brenda vitit)

Përshkrimi	Fitimi / humbja neto për periudhën										
	Të hyrat					Shpenzimet					
		Të hyrat nga interesi	Të hyrat nga jointerеси	Të hyrat nga rivlerësimi		Shpenzimet e interesit	Shpenzimet e jointerеси	Shpenzime të përgjithshme dhe administrative	Humbjet nga rivlerësimi	Provizioni për taksat	
2007	34.0	157.9	117.7	39.5	0.7	123.9	26.0	19.9	69.7	0.4	7.9
2008	26.0	195.0	154.7	39.3	1.0	169.0	43.1	27.7	86.2	1.5	10.5
2009	27.4	203.3	164.1	38.7	0.5	175.9	52.1	33.4	86.4	1.2	2.8
2010	32.8	217.1	175.4	41.4	0.3	184.3	55.2	36.0	88.1	0.7	4.3
2011	35.4	239.6	194.6	45.0	0	204.1	58.4	43.2	97.1	1.2	4.2
2012	18.6	247.1	199.2	47.2	0.7	228.6	63.1	58.7	102.8	0.6	3.3
2013	25.9	249.0	196.2	49.6	3.2	223.0	63.8	55.5	100.5	.	3.2
2014	60.0	244.2	193.5	47.8	2.9	184.2	44.0	31.6	101.8	.	6.8
2015	94.7	238.2	186.0	51.1	1.1	143.5	22.6	3.6	107.5	.	9.7
2016	75.5	231.1	178.5	50.8	1.9	155.6	18.2	33.1	99.5	...	4.9
2017	85.4	241.2	176.7	64.5	...	155.8	17.1	22.8	104.2	...	11.7
2018	88.0	252.5	187.7	64.8	...	164.5	16.7	32.2	104.9	...	10.6
2019	86.2	263.2	200.9	60.6	1.6	176.9	21.5	37.3	107.1	...	11.0
2020	79.9	279.3	212.2	65.5	1.6	199.4	20.9	61.1	108.1	...	9.3
2021	117.5	322.1	226.9	85.9	9.4	204.6	24.4	46.1	120.6	...	13.5
2022	140.3	370.4	263.3	92.7	14.3	230.0	26.6	52.1	135.2	...	16.1
2023 Dhjetor	155.9	435.5	324.7	95.7	15.1	279.6	41.3	62.8	156.8	...	18.7
2024 Janar	16.0	39.9	31.0	8.1	0.9	23.9	4.3	4.2	13.5	...	2.0
Shkurt	29.4	76.2	59.4	15.0	1.8	46.8	8.3	7.5	27.3	...	3.6
Mars	43.5	116.4	90.7	22.3	3.3	72.8	12.8	12.8	42.0	...	5.2
Prill	58.0	157.1	121.3	31.2	4.6	99.2	17.2	18.3	56.8	...	6.9
Maj	73.6	198.5	153.3	39.4	5.8	124.9	21.7	22.8	71.6	...	8.8
Qershor	90.9	239.3	184.1	47.4	7.8	148.4	26.4	24.9	86.3	...	10.9
Korrik	108.4	286.3	218.0	57.6	10.7	178.0	32.9	30.4	101.8	...	12.9
Gusht	124.4	331.5	251.0	68.8	11.6	207.0	38.3	37.0	116.8	...	14.9
Shtator	138.6	373.2	281.7	78.6	12.9	234.6	41.9	43.9	132.2	...	16.5
Tetor	154.1	417.7	315.7	88.0	14.0	263.6	47.4	49.3	148.5	...	18.4
Nëntor	168.6	460.1	348.1	96.6	15.4	291.5	53.0	54.4	164.0	...	20.0
Dhjetor	179.2	500.4	379.8	103.7	17.0	321.2	58.8	59.4	183.2	...	19.8
2025 Janar	15.8	44.3	34.3	9.2	0.9	28.5	6.2	5.4	15.0	...	2.0
Shkurt	28.6	85.2	66.3	17.1	1.9	56.6	11.6	11.1	30.4	...	3.4
Mars	43.1	129.7	101.7	24.9	3.1	86.6	17.7	17.1	46.7	...	5.1
Prill	54.1	172.8	135.7	33.1	4.0	118.7	23.7	25.7	63.0	...	6.3
Maj	68.1	217.7	171.1	41.3	5.3	149.6	30.0	32.7	79.0	...	7.8

Tabela 17.1. Bilanci i gjendjes së ndërmjetësve tjerë financiar – asetet

(Në milionë euro: Fundi i periudhës)

Përshkrimi	Asete gjithsej																Asetet fikse	Asete tjera
	Paraja e gatshme	Bilanci me bankat komerciale					Kreditë bruto				Financimi i qerasë							
		Në valutën EUR, prej të cilave:					Në valutën EUR				Në valutën EUR, prej të cilave:							
		Llogaritë rrjedhëse	Llogaritë e depozitave					Korporatat tjera jofinanciare	Ekonomitë familjare			Korporatat tjera financiare	Korporatat tjera jofinanciare	Ekonomitë familjare				
2012	115.8	0.9	8.5	8.5	7.0	1.5	77.5	77.5	27.9	49.6	20.8	20.8	0.1	16.0	4.7	5.1	2.9	
2013	112.9	0.9	10.9	10.9	9.6	1.3	72.3	72.3	23.0	49.3	22.1	22.1	0.2	15.9	6.1	4.6	2.2	
2014	112.9	0.9	8.2	8.2	6.7	1.5	74.4	74.4	25.3	49.1	22.4	22.4	0.1	10.3	12.0	3.9	3.1	
2015	119.8	0.8	7.9	7.9	5.1	2.8	82.4	82.4	29.3	53.1	21.8	21.8	0.1	10.2	11.5	3.8	3.1	
2016	149.6	0.7	8.2	8.2	6.0	2.2	108.9	108.9	35.9	73.0	24.1	24.1	...	11.6	12.5	4.1	3.5	
2017	192.4	1.0	12.5	12.5	10.4	2.1	143.9	143.9	51.8	92.1	26.6	26.6	...	12.7	13.9	4.7	3.7	
2018	250.0	1.3	14.0	14.0	10.6	3.1	183.8	183.8	62.4	121.4	38.1	38.1	...	19.3	18.7	6.6	6.3	
2019	309.7	1.0	17.0	17.0	12.2	3.3	219.7	219.7	72.0	148.0	52.7	52.7	...	28.1	24.6	9.7	9.3	
2020	315.8	2.5	34.4	34.4	26.1	4.3	204.3	204.3	70.2	134.1	57.3	57.3	...	31.4	25.9	9.5	7.4	
2021	340.0	1.2	18.2	18.2	13.2	4.2	239.2	239.2	82.7	156.5	65.5	65.5	...	39.0	26.6	8.5	7.3	
2022	400.8	1.2	23.3	23.3	17.6	4.9	286.5	286.5	104.4	182.1	73.7	73.7	...	45.3	28.5	9.3	6.8	
2023 Dhjetor	520.6	2.0	51.1	51.1	39.0	11.3	360.5	360.5	140.9	220.8	96.4	96.4	...	66.9	29.5	12.9	17.2	
2024 Janar	519.2	2.0	48.4	48.4	34.8	12.8	363.9	363.9	143.3	220.6	76.0	76.0	...	46.7	29.4	13.2	15.6	
Shkurt	534.7	2.5	56.3	56.3	42.2	13.3	370.7	370.7	146.1	224.6	75.6	75.6	...	46.6	29.1	13.5	16.1	
Mars	545.4	2.7	58.9	58.9	44.1	13.8	377.0	377.0	149.4	227.6	76.1	76.1	...	47.2	29.0	13.4	17.3	
Prill	552.8	2.8	59.2	59.2	43.0	15.3	383.2	383.2	152.7	230.5	76.6	76.6	...	47.4	29.2	13.5	17.4	
Maj	562.8	2.9	62.2	62.2	45.7	15.6	390.4	390.4	156.0	234.3	77.2	77.2	...	47.3	29.9	13.5	16.7	
Qershor	567.9	3.4	58.2	58.2	41.7	15.6	396.5	396.5	159.6	236.9	78.7	78.7	...	48.8	29.9	13.3	17.8	
Korrik	573.3	4.0	53.8	53.8	37.5	15.3	405.0	405.0	163.4	241.6	80.5	80.5	...	50.8	29.6	13.3	16.7	
Gusht	577.0	2.5	48.8	48.8	34.3	13.5	413.0	413.0	166.9	246.1	80.7	80.7	...	50.7	30.0	13.4	18.6	
Shtator	590.6	2.6	57.9	58.2	43.2	14.5	420.1	420.1	169.6	250.5	76.3	76.3	...	46.6	29.7	13.5	20.2	
Tetor	599.1	2.7	57.1	57.1	41.4	15.3	429.5	429.5	174.5	255.1	78.2	78.2	...	48.8	29.4	13.8	17.8	
Nëntor	610.7	2.5	61.3	61.3	45.0	15.9	437.4	437.4	177.5	259.9	75.6	75.6	...	47.8	27.8	13.8	20.1	
Dhjetor	619.2	3.5	60.1	60.1	45.0	14.7	447.5	447.5	183.3	264.2	74.7	74.7	...	46.9	27.8	13.8	19.5	
2025 Janar	629.5	4.2	59.9	59.9	44.6	14.9	456.5	456.5	187.2	269.3	74.9	74.9	...	47.4	27.5	15.0	19.1	
Shkurt	635.8	3.4	61.2	61.2	47.2	13.5	463.8	463.8	190.5	273.3	70.6	70.6	...	43.8	26.8	15.1	21.6	
Mars	640.9	3.6	54.3	54.3	40.0	13.8	471.1	471.1	194.2	276.9	71.3	71.3	...	44.6	26.7	15.8	25.0	
Prill	649.2	3.7	54.3	54.3	39.4	14.7	481.7	481.7	198.6	283.1	70.7	70.7	...	44.5	26.2	15.8	23.1	
Maj	659.5	3.6	52.2	52.2	38.3	13.7	491.8	491.7	202.5	289.3	71.4	71.4	...	45.6	25.9	15.6	24.9	

*Nga nëntor 2023 dy institucione financiar janë ri-klasifikuar nga ndihmës financiar në ndërmjetës tjerë financiar.

Tabela 17.2. Bilanci i gjendjes së ndërmjetësve tjerë financiar – detyrimet

(Në milionë euro: Fundi i periudhës)

Përshkrimi	Detyrimet gjithsej												
	Kredi				Llogari tjera të pagueshme	Detyrime tjera	Burimet vetanake						
	Rezident	Jorezident					Kapitali aksionar	Rezervat për qëllime speciale	Rezervat e përgjithshme	Fitimi/humbja e vitit	Fitimi /humbja e akumuluar	Jo rezidentë	
2012	115.8	63.2	—	63.2	21.4	0	31.2	17.9	0.1	2.2	-4.5	13.1	2.4
2013	112.9	62.7	—	62.7	20.8	0	29.4	17.3	—	0	-0.2	9.1	3.1
2014	112.9	61.8	—	61.8	20.6	0	30.4	17.4	—	0	0.7	9.2	3.1
2015	119.8	62.6	—	62.6	22.8	0	34.5	19	—	...	2.4	9.9	3.1
2016	149.6	99.7	—	99.7	5.9	6.2	37.8	16.9	—	...	3.8	14	3.1
2017	192.4	130.9	—	130.9	5.2	6.0	50.3	22.2	—	0.1	7.2	17.7	3.1
2018	250.0	168.3	—	168.3	7.5	12.3	61.9	24.4	...	0.1	9.9	23.4	4.1
2019	309.7	203.1	5.1	198.1	10.6	24.6	71.3	25.8	...	0.1	9.3	31.5	4.6
2020	315.8	202.0	4.7	197.3	9.7	30.1	74.0	28.8	...	0.1	0.0	40.4	4.6
2021	340.0	211.2	6.8	204.4	10.7	24.9	93.2	31.9	0.6	0.1	14.1	41.8	4.6
2022	400.8	256.2	8.9	247.2	12.3	21.9	110.4	32.9	0.6	0.1	17.0	55.2	4.6
2023 Dhjetor	520.6	320.6	14.1	326.1	17.9	32.5	141.6	36.8	0.6	0.9	18.1	80.5	4.8
2024 Janar	519.2	319.1	13.1	245.6	18.5	34.1	139.8	36.7	0.0	0.9	0.9	96.6	4.8
Shkurt	534.7	330.7	14.0	250.6	18.5	13.5	16.0	37.2	0.0	0.9	3.0	96.0	4.8
Mars	545.4	336.2	15.5	251.3	18.0	13.5	16.4	38.7	0.0	0.9	4.6	96.1	4.8
Prill	552.8	344.5	16.2	260.8	16.6	13.4	17.7	38.7	0.0	0.9	6.3	96.0	4.8
Maj	562.8	351.7	14.7	267.0	15.1	13.5	18.2	40.9	0.0	0.9	8.1	95.8	4.8
Qershor	567.9	352.6	16.0	269.2	15.2	13.4	18.4	41.5	0.0	0.9	9.9	95.8	4.8
Korrik	573.3	354.8	15.7	272.5	15.7	13.3	18.0	41.7	0.0	0.9	11.5	95.3	4.6
Gusht	577.0	356.7	19.2	288.6	16.1	13.3	17.5	41.8	0.0	0.9	13.5	95.3	4.6
Shtator	590.6	365.2	19.0	284.2	16.7	38.3	159.7	43.8	0.0	0.9	15.2	95.3	4.6
Tetor	599.1	371.8	21.0	296.2	16.6	38.6	161.5	43.8	0.0	1.7	17.1	94.3	4.6
Nëntor	610.7	381.3	26.4	295.2	16.4	38.8	163.1	43.8	0.0	1.7	19.1	94.3	4.6
Dhjetor	619.2	389.7	29.5	306.5	19.1	35.9	164.1	45.5	0.0	2.0	20.3	91.9	4.6
2025 Janar	629.5	393.1	30.0	363.2	17.9	39.8	166.4	45.8	0.0	2.1	2.2	111.6	4.6
Shkurt	635.8	398.1	30.7	367.4	18.4	39.6	167.6	45.8	0.0	2.0	3.5	111.7	4.6
Mars	640.9	399.7	29.9	369.8	19.7	40.5	170.0	45.8	0.0	2.0	5.6	112.0	4.6
Prill	649.2	407.5	37.6	369.9	19.9	40.1	170.2	45.8	0.0	2.0	7.1	110.7	4.6
Maj	659.5	413.0	36.8	376.2	20.4	42.2	172.0	45.9	0.0	2.0	8.9	110.5	4.6

Tabela 18.1. Kreditë e ndërmjetësve tjerë financiar - sipas maturitetit

(Në milionë euro: Fundi i periudhës)

Përshkrimi	Kreditë gjithsej														Jorezidentët
	Korporatat financiare	Korporatat jo financiare					Ekonomitë familjare dhe sektorë tjerë								
		≤ 1 vit	>1 ≤ 2 vite	> 2 ≤ 5 vite	> 5 ≤ 10 vite	> 10 vite	≤ 1 vit	>1 ≤ 2 vite	> 2 ≤ 5 vite	> 5 ≤ 10 vite	> 10 vite				
2012	77.5	...	27.9	4.4	9.8	13.4	0.4	—	49.6	8.1	24.6	16.7	0.2
2013	72.3	...	23.0	4.1	8.6	10.0	0.3	—	49.3	7.5	20.3	21.2	0.3
2014	74.4	...	25.3	2.7	11.3	11.2	0.2	—	49.1	7.3	22.5	19.2	0.1
2015	82.4	...	29.3	4.6	12.5	11.8	0.3	—	53.1	11.3	24.9	15.9	0.9	0.1	...
2016	108.9	...	35.9	3.8	10.6	21.5	...	1.0	73.0	10.2	27.1	35.4	0.1	0.2	...
2017	143.9	...	51.8	7.6	14.8	29.3	92.1	12.6	32.8	46.5	0.1	0.1	...
2018	183.8	...	62.4	6.8	14.5	411	121.4	24.1	32.2	64.8	0.1	0.1	...
2019	219.9	...	72.0	7.0	17.7	47.3	148.0	23.8	50.4	73.6	0.1	0.1	...
2020	204.3	...	70.2	5.4	18.2	46.5	134.1	18.3	42.9	72.6	0.2	0.1	...
2021	239.2	...	82.7	5.6	21.9	55.1	156.5	18.1	50.6	86.6	0.2	0.1	...
2022	286.5	...	104.4	8.2	25.1	71.0	182.1	30.5	53.7	97.5	0.3	0.1	...
2023 Dhjetor	360.5	...	140.2	10.4	29.9	99.7	0.1	...	220.4	31.1	67.2	121.7	0.3	0.1	...
2024 Janar	363.9	...	143.3	10.5	30.4	102.3	0.1	...	220.6	31.3	62.3	126.6	0.3	0.1	...
Shkurt	370.6	...	146.1	10.6	30.6	104.7	0.1	...	224.6	32.9	63.1	128.2	0.3	0.1	...
Mars	377.0	...	149.4	10.9	31.3	107.2	0.1	...	227.5	33.3	64.3	129.6	0.3	0.1	...
Prill	383.2	...	152.7	10.9	32.1	109.6	0.1	...	230.5	33.1	65.8	131.3	0.2	0.1	...
Maj	390.3	...	156.0	10.9	32.9	112.1	0.1	...	234.3	19.5	63.5	150.9	0.3	0.1	...
Qershor	396.5	...	159.6	11.3	33.0	115.1	0.1	...	236.9	19.6	63.5	153.5	0.2	0.1	...
Korrik	405.0	...	163.4	11.2	33.8	118.2	0.1	...	241.6	19.7	64.6	157.0	0.3	0.1	...
Gusht	413.0	...	166.9	10.5	34.9	121.4	0.1	...	246.1	19.2	65.5	161.0	0.2	0.1	...
Shtator	420.1	...	169.6	10.6	36.0	122.8	0.1	...	250.5	19.4	67.1	163.6	0.2	0.1	...
Tetor	429.5	...	174.5	10.6	36.2	127.5	0.1	...	255.1	25.5	74.1	155.1	0.4	0.1	...
Nëntor	437.4	...	177.5	10.9	36.4	130.0	0.1	...	259.9	26.2	74.6	158.5	0.5	0.1	...
Dhjetor	449.4	...	184.6	11.2	37.5	135.3	0.6	...	264.7	26.6	75.9	161.9	0.3	0.1	...
2025 Janar	456.5	...	187.1	11.1	37.7	138.2	0.1	...	269.3	26.7	76.8	165.3	0.4	0.1	...
Shkurt	463.8	...	190.5	10.9	38.1	141.4	0.1	...	273.3	27.4	76.9	168.6	0.3	0.1	...
Mars	471.1	...	194.2	11.0	38.0	145.0	0.1	...	276.9	27.9	77.0	171.6	0.2	0.1	...
Prill	481.7	...	198.6	10.8	38.5	149.2	0.1	...	283.1	28.4	78.2	176.0	0.4	0.1	...
Maj	491.8	...	202.5	11.1	38.2	153.0	0.1	...	289.3	28.6	79.4	180.8	0.3	0.1	...

Tabela 18.2 Kreditë e ndërmjetësve tjerë financiar – sektorët kryesor ekonomik

(Në milionë euro: Fundi i periudhës)

Përshkrimi	Kreditë gjithsej												
	Bujqësia		Industria, energjia dhe ndërtimi					Shërbimet					
			Minierat	Industria	Energjia elektrike, gaz dhe uji	Ndërtimtaria	Tregtia	Hotelet dhe restorantet	Tregëti tjera	Shërb.fin., patund., qeraja, etj.	Shërbime tjera		
2012	27.9	8.0	7.4	—	2.1	—	5.3	12.5	4.8	1.1	0.3	0.8	5.4
2013	23.0	6.2	6.2	—	1.8	—	4.4	10.7	3.8	0.9	0.3	1.5	4.1
2014	25.3	6.4	7.1	—	2.2	—	5.0	11.8	6.0	0.8	0.5	2.2	3.8
2015	29.3	7.4	8.6	0.1	2.7	—	5.7	13.3	5.2	1.1	0.6	3.1	2.6
2016	35.9	10.2	10.5	0.1	3.2	0.1	7.1	15.2	5.2	1.6	0.8	2.5	5.1
2017	51.8	13.8	14.2	0.1	4.5	0.1	9.5	23.7	6.7	2.1	0.9	3.2	10.8
2018	62.4	16.5	17.0	0.2	6.3	0.1	10.4	29.0	8.7	2.6	1.1	3.2	13.4
2019	72.0	19.0	19.9	0.2	7.8	0.1	11.8	33.1	9.3	2.8	1.4	3.2	16.4
2020	70.2	18.5	21.3	0.2	7.8	0.2	13.0	30.5	9.2	3.4	1.3	3.3	13.3
2021	82.7	21.5	23.5	0.2	8.3	0.4	14.6	37.7	9.7	4.3	1.3	4.9	17.5
2022	104.9	27.0	25.7	0.3	11.0	0.3	17.8	48.5	11.1	5.5	1.7	5.3	24.9
2023 Dhjetor	140.1	35.0	37.8	0.5	14.3	0.4	22.7	67.3	15.4	8.0	2.3	8.0	33.6
2024 Janar	143.3	35.3	38.8	0.5	14.3	0.4	23.6	69.2	16.2	7.5	2.4	8.3	34.7
Shkurt	146.1	36.2	39.3	0.5	14.5	0.4	24.0	70.6	16.6	7.6	2.5	8.3	35.5
Mars	149.1	37.3	40.2	0.5	15.0	0.3	24.3	71.9	16.7	8.5	2.7	8.2	35.8
Prill	152.7	37.8	41.0	0.5	15.1	0.3	25.2	73.8	17.4	7.8	2.8	8.2	37.6
Maj	156.0	38.7	41.7	0.5	15.3	0.3	25.6	75.6	17.9	8.0	2.7	8.5	38.4
Qershor	159.5	39.5	42.4	0.6	15.6	0.3	26.0	77.6	18.4	8.2	2.8	8.7	39.5
Korrik	163.3	40.2	43.8	0.6	15.9	0.3	27.1	79.3	18.7	8.2	2.9	8.7	40.7
Gusht	166.9	41.1	44.9	0.6	16.0	0.3	28.1	80.9	18.8	8.2	3.0	9.3	41.6
Shtator	169.6	41.6	45.7	0.9	16.0	0.2	28.6	82.2	19.0	8.4	3.0	9.3	42.5
Tetor	174.4	42.8	46.7	0.5	16.8	0.2	29.0	84.9	20.0	8.8	3.1	9.4	43.6
Nëntor	177.4	43.9	46.8	0.5	17.1	0.2	28.9	86.8	20.5	9.0	3.2	9.6	44.5
Dhjetor	183.2	44.6	49.0	0.6	18.1	0.2	30.1	90.3	21.4	9.2	3.4	10.0	45.7
2025 Janar	187.1	45.2	50.4	0.6	18.4	0.2	31.2	91.5	21.6	9.3	3.4	10.0	47.2
Shkurt	190.4	46.0	51.4	0.6	18.7	0.2	31.8	93.1	21.8	9.3	3.4	10.6	47.9
Mars	194.2	47.2	52.2	0.6	19.2	0.2	32.2	94.7	22.1	9.5	3.5	10.9	48.8
Prill	198.6	48.6	53.2	0.6	19.7	0.2	32.6	96.8	22.7	9.7	3.7	10.9	49.7
Maj	194.2	47.2	52.2	0.6	19.2	0.2	32.2	94.7	22.1	9.5	3.5	10.9	48.8

Tabela 18.3. Kreditë e NTF-ve - kreditë e reja

(Shuma e kredive është shprehur në mijëra euro: Të dhënat janë kumulative brenda muajit)

Përshkrimi	Vlera e kredive të reja							
		Bujqësore	Industriale	Shërbyese	Sektorë tjerë	Kreditë konsumuse	Kreditë hipotekare	Kreditë me kushte favorizuse
2012	6,884.5	1,515.1	736.7	3,375.8	248.7	751.7	169.2	87.2
2013	7,630.5	1,796.5	781.4	3,860.3	162.9	714.8	278.8	35.8
2014	7,568.2	1,761.9	1,154.9	3,024.0	320.8	1,076.5	210.6	19.4
2015	9,616.5	2,545.8	1,251.9	4,426.0	327.2	649.5	413.2	3.0
2016	12,872.7	2,883.4	1,626.7	5,064.1	1,331.7	1,247.4	719.4	...
2017	15,699.6	3,600.3	1,917.4	6,547.0	1,223.3	1,453.1	957.0	1.5
2018	21,781.4	3,581.9	1,959.0	6,852.2	1,595.6	6,297.4	1,493.6	1.7
2019	20,142.5	4,387.2	2,398.8	7,807.3	1,980.3	1,713.4	1,855.5	...
2020	17,407.9	3,818.2	2,353.3	6,110.2	2,084.8	1,004.7	2,036.4	0.4
2021	23,291.3	4,474.1	3,107.1	10,076.5	1,651.0	1,976.2	2,006.5	...
2022	30,385.4	5,557.1	3,787.3	14,515.2	2,253.6	1,849.4	2,416.3	6.5
2023 Dhjetor	41,456.7	6,894.3	4,212.3	20,930.0	3,209.1	3,947.4	2,263.7	...
2024 Janar	34,296.7	5,408.3	3,548.5	17,165.3	2,586.8	3,620.4	1,967.3	...
Shkurt	41,387.0	5,822.0	3,372.5	23,129.1	2,921.1	4,156.4	1,985.9	...
Mars	38,142.9	6,433.2	3,430.0	19,073.0	2,545.4	4,841.9	1,819.3	...
Prill	36,308.7	5,754.4	3,479.6	17,541.4	2,485.0	5,274.2	1,687.7	86.4
Maj	41,886.1	6,032.9	4,531.3	20,175.5	3,068.8	5,853.0	2,165.2	59.4
Qershor	51,603.8	7,110.7	4,590.9	25,079.7	7,894.2	4,989.0	1,939.3	...
Korrik	43,968.8	6,907.3	5,625.5	20,041.8	3,477.4	5,981.2	1,930.0	5.5
Gusht	45,067.3	6,937.3	5,004.1	21,686.0	3,289.0	5,468.1	2,681.6	1.2
Shtator	43,326.5	6,578.4	5,168.6	19,983.6	3,985.1	5,813.3	1,796.5	1.0
Tetor	49,992.4	6,227.5	5,262.7	24,812.2	4,862.5	6,227.5	1,638.8	...
Nëntor	42,962.5	7,065.8	5,971.0	19,235.0	4,842.0	4,258.7	1,590.0	...
Dhjetor	53,682.9	8,400.8	7,587.6	25,933.0	5,278.4	4,468.6	2,014.6	...
2025 Janar	47,743.0	6,879.4	6,805.8	23,732.9	4,738.6	4,307.3	1,218.4	60.5
Shkurt	44,318.6	7,000.0	5,491.3	19,802.8	4,287.2	5,678.0	1,972.8	86.5
Mars	46,776.0	7,724.5	6,291.8	21,559.7	4,628.9	4,960.7	1,484.4	125.9
Prill	52,502.4	9,143.4	6,378.6	24,443.7	4,982.7	5,603.2	1,779.1	171.8
Maj	52,932.7	7,769.4	5,561.2	26,694.2	5,020.5	5,952.4	1,837.4	97.7

Tabela 18.3.1. Kreditë e NTF-ve - kreditë e reja ndaj korporatave jofinanciare

(Shuma e kredive është shprehur në mijëra euro: Të dhënat janë kumulative brenda muajit)

Pershkrimi	Korporatat jofinanciare					Kreditë me kushte favorizuese
	Bujqësore	Industriale	Shërbyese	Sektorë tjerë		
2012	1,757.1	204.4	392.4	1,144.5	15.8	...
2013	2,436.2	407.9	457.3	1,478.4	60.7	32.0
2014	3,065.7	618.2	853.9	1,380.0	194.2	19.4
2015	4,355.7	877.2	889.7	2,355.1	233.7	...
2016	5,332.6	1,020.2	1,022.8	2,086.7	1,202.9	...
2017	7,240.9	1,461.7	1,294.7	3,550.3	934.1	...
2018	7,386.3	1,660.1	1,308.6	3,220.4	1,197.1	...
2019	8,130.6	1,807.7	1,603.5	3,466.6	1,252.7	...
2020	6,976.8	1,657.0	1,383.0	2,339.2	1,597.5	...
2021	10,097.0	2,035.2	1,947.7	5,125.9	988.2	...
2022	11,935.8	2,302.5	2,301.0	6,385.8	946.5	...
2023 Dhjetor	19,903.6	3,254.1	2,596.9	12,491.0	1,561.6	...
2024 Janar	14,679.0	2,152.8	2,142.6	9,135.6	1,248.1	...
Shkurt	21,092.4	2,451.2	1,766.0	15,399.6	1,475.6	...
Mars	17,567.6	2,547.9	2,006.9	11,925.2	1,087.6	...
Prill	15,624.1	2,368.0	2,051.3	9,997.8	1,207.0	...
Maj	19,126.2	2,663.4	2,236.9	12,866.6	1,358.3	1.0
Qershor	24,103.5	2,646.6	2,328.7	17,933.8	1,194.5	...
Korrik	19,765.3	2,800.9	2,952.6	12,710.9	1,301.0	...
Gusht	20,953.5	2,956.3	2,281.3	14,419.0	1,297.0	...
Shtator	19,646.5	2,912.3	2,553.5	12,900.2	1,280.5	...
Tetor	25,466.6	3,439.4	2,595.8	17,454.8	1,976.7	...
Nëntor	19,036.3	3,380.6	2,613.9	11,350.1	1,691.8	...
Dhjetor	26,083.7	3,603.6	3,806.2	16,594.8	2,079.0	...
2025 Janar	23,668.9	2,683.6	2,793.5	16,253.0	1,938.9	...
Shkurt	19,919.6	2,926.3	2,708.4	12,624.7	1,660.2	...
Mars	22,411.0	3,410.1	2,955.9	14,483.9	1,561.2	...
Prill	24,711.8	3,634.9	2,977.3	16,368.0	1,731.7	...
Maj	25,850.2	3,237.5	2,566.5	18,319.0	1,727.2	...

Tabela 18.3.2. Kreditë e NTF-ve - kreditë e reja ndaj ekonomive familjare

(Shuma e kredive është shprehur në mijëra euro: Të dhënat janë kumulative brenda muajit)

Përshkrimi	Ekonomitë familjare							
		Bujqësore	Industriale	Shërbyese	Sektorë tjerë	Kreditë konsumuse	Kreditë hipotekare	Kreditë me kushte favorizuse
2012	5,127.4	627.3	442.6	2033.8	222.1	751.7	169.2	87.2
2013	5,194.2	1,388.6	324.1	2,381.9	102.2	714.8	278.8	3.8
2014	4,502.5	1,143.7	301.0	1,644.0	126.6	1,076.5	210.6	...
2015	5,260.8	1,668.6	362.3	2,070.8	93.5	649.5	413.2	3.0
2016	7,540.1	1,863.2	603.9	2,977.4	128.8	1,247.4	719.4	...
2017	8,458.7	2,138.5	622.7	2,996.7	289.2	1,453.1	957.0	...
2018	14,395.1	1,921.8	650.4	3,631.7	398.5	6,297.4	1,493.6	1.7
2019	12,012.0	2,579.5	795.3	4,340.7	727.5	1,713.4	1,855.5	...
2020	10,431.1	2,161.2	970.3	3,771.0	487.3	1,004.7	2,036.4	0.4
2021	13,194.3	2,438.9	1,159.4	4,950.6	662.7	1,976.2	2,006.5	...
2022	18,449.6	3,254.6	1,486.3	8,129.4	1,307.1	1,849.4	2,416.3	6.5
2023 Dhjetor	21,553.1	3,640.1	1,615.4	8,439.0	1,647.5	3,947.4	2,263.7	...
2024 Janar	19,617.7	3,255.6	1,405.9	8,029.7	1,338.8	3,620.4	1,967.3	...
Shkurt	20,294.6	3,370.8	1,606.5	7,729.5	1,445.4	4,156.4	1,985.9	...
Mars	20,575.3	3,885.3	1,423.1	7,147.8	1,457.8	4,841.9	1,819.3	...
Prill	20,684.6	3,386.4	1,428.3	7,543.6	1,278.1	5,274.2	1,687.7	86.4
Maj	22,759.9	3,369.5	2,294.4	7,308.9	1,710.5	5,853.0	2,165.2	58.4
Qershor	27,500.2	4,464.1	2,262.2	7,145.9	6,699.8	4,989.0	1,939.3	...
Korrik	24,203.5	4,106.4	2,673.0	7,330.9	2,176.4	5,981.2	1,930.0	5.5
Gusht	24,113.8	3,981.0	2,722.8	7,267.1	1,992.0	5,468.1	2,681.6	1.2
Shtator	23,680.0	3,666.1	2,615.1	7,083.4	2,704.6	5,813.3	1,796.5	1.0
Tetor	24,525.8	3,749.3	2,666.9	7,357.4	2,885.8	6,227.5	1,638.8	...
Nëntor	23,926.1	3,658.2	3,357.0	7,885.0	3,150.3	4,258.7	1,590.0	...
Dhjetor	27,599.2	4,797.1	3,781.4	9,338.2	3,199.4	4,468.6	2,014.6	...
2025 Janar	24,074.1	4,195.8	4,012.3	7,479.9	2,799.7	4,307.3	1,218.4	60.5
Shkurt	24,399.1	4,073.7	2,782.9	7,178.1	2,627.1	5,678.0	1,972.8	86.5
Mars	24,364.9	4,960.7	3,336.0	7,075.8	3,067.8	4,960.7	1,484.4	125.9
Prill	27,790.6	5,603.2	3,401.3	8,075.7	3,251.1	5,603.2	1,779.1	171.8
Maj	27,082.5	5,952.4	2,994.7	8,375.1	3,293.3	5,952.4	1,837.4	97.7

Tabela 19. Normat efektive të interesit të NTF-ve - normat në kredi

(Kontratat e reja, përveç nëse ceket ndryshe)

Përshkrimi	Norma e interesit në kreditë e reja	Normat efektive të interesit të NTF-ve						Kreditë me kushte favorizuese
		Bujqësore	Industriale	Shërbyese	Sektorë tjerë	Kreditë konsumuse	Kreditë hipotekare	
2016	21.3	24.5	22.4	19.7	15.0	24.1	24.4	...
2017	22.6	24.8	23.5	21.0	19.1	25.3	24.4	...
2018	21.0	22.1	22.3	18.4	20.0	23.3	20.1	...
2019	20.7	21.5	21.9	18.7	22.8	24.4	20.1	...
2020	20.3	21.2	21.6	21.4	14.4	22.4	18.5	...
2021	19.37	20.00	19.68	18.42	20.78	21.88	18.60	...
2022	18.59	19.56	18.69	17.77	19.66	22.37	17.35	...
2023 Gusht	19.22	19.50	19.96	17.58	21.91	24.45	20.27	...
Shtator	18.88	19.71	18.85	17.46	20.94	24.58	18.90	...
Tetor	19.00	18.58	18.68	18.48	21.69	24.12	14.39	...
Nëntor	18.67	18.95	19.18	17.37	21.85	23.78	18.10	...
Dhjetor	18.62	18.39	18.99	17.46	21.87	23.75	15.81	...
2024 Janar	19.32	19.41	18.90	18.19	22.31	23.56	17.89	...
Shkurt	18.65	18.82	19.14	17.43	22.20	23.12	16.90	...
Mars	18.97	18.48	19.32	17.53	22.72	23.65	17.42	...
Prill	19.26	19.10	18.69	17.63	22.43	24.34	16.77	30.24
Maj	19.01	18.93	18.88	17.28	22.79	24.19	16.06	29.26
Qershor	20.64	21.78	19.05	16.85	31.33	24.47	15.90	...
Korrik	19.43	18.90	18.96	17.59	23.02	24.71	19.00	...
Gusht	19.09	18.82	19.31	17.40	22.80	25.06	16.33	...
Shtator	19.21	18.37	18.95	17.59	22.21	24.03	18.92	...
Tetor	18.85	18.14	18.99	17.45	20.60	23.69	19.16	...
Nëntor	19.63	18.40	19.26	18.56	21.64	24.78	19.52	...
Dhjetor	18.74	18.45	18.78	17.45	21.38	24.28	17.14	...
2025 Janar	19.09	19.03	19.78	17.76	21.06	22.84	20.32	20.65
Shkurt	19.11	18.84	19.6	17.94	22.29	21.23	17.32	19.69
Mars	18.91	18.49	18.81	17.16	22.96	23.58	18.61	19.12
Prill	18.75	18.21	19.35	16.99	21.97	23.50	19.64	17.88
Maj	18.65	18.48	19.49	16.78	22.64	23.10	18.80	17.52

Tabela 19.1. Normat mesatare të interesit të NTF-ve - ndaj korporatave jofinanciare

(Kontratat e reja, në përqindje)

Përshkrimi	Korporatat jofinanciare	Normat mesatare të interesit të NTF-ve					Kreditë me kushte favorizuese
		Bujqësore	Industriale	Shërbyese	Sektorë tjerë		
2012	19.3	24.4	24.4	16.5	30.9	...	
2013	22.1	21.9	29.4	19.9	23.1	19.7	
2014	22.7	25.3	26.6	19.3	23.0	7.2	
2015	20.4	25.2	25.5	16.3	23.6	...	
2016	19.5	23.5	25.0	17.6	14.7	...	
2017	20.8	24.1	25.1	19.0	16.2	...	
2018	18.1	20.8	22.8	14.6	26.3	...	
2019	19.1	20.3	21.4	16.7	21.3	...	
2020	18.3	20.1	20.3	19.8	12.7	...	
2021	17.43	18.98	19.19	15.89	18.76	...	
2022	15.35	17.30	17.26	13.83	16.17	...	
2023 Shtator	15.75	18.06	17.37	14.92	17.74	...	
Tetor	16.24	17.31	16.95	15.70	16.82	...	
Nëntor	16.13	17.71	18.32	15.51	17.56	...	
Dhjetor	15.89	17.01	17.90	15.09	16.59	...	
2024 Janar	16.13	18.19	17.53	15.34	15.94	...	
Shkurt	15.94	17.43	18.32	15.41	16.15	...	
Mars	16.19	17.78	18.30	15.41	17.09	...	
Prill	16.27	18.25	17.81	15.38	17.20	...	
Maj	15.96	17.58	17.72	15.24	16.72	...	
Qershor	15.62	17.06	17.71	15.03	17.21	...	
Korrik	15.88	17.50	17.36	15.09	16.73	...	
Gusht	15.91	17.36	17.95	15.20	16.93	...	
Shtator	15.92	16.90	17.15	15.34	16.99	...	
Tetor	15.90	16.72	17.61	15.56	15.23	...	
Nëntor	16.12	16.61	17.08	15.76	16.05	...	
Dhjetor	15.6	16.35	16.06	15.25	16.29	...	
2025 Janar	16.19	16.94	17.45	15.83	16.31	...	
Shkurt	16.37	16.94	17.71	15.83	17.30	...	
Mars	15.69	16.78	17.25	14.91	17.50	...	
Prill	15.49	16.56	17.57	14.73	16.82	...	
Maj	15.40	16.88	17.60	14.72	16.53	...	

Tabela 19.2. Normat mesatare të interesit të NTF-ve - ndaj ekonomive familjare

(Kontratat e reja, në përqindje)

Përshkrimi	Ekonomitë familjare							
		Bujqësore	Industriale	Shërbyese	Sektorë tjerë	Kreditë konsumuse	Kreditë hipotekare	Kreditë me kushte favorizuese
2012	23.6	25.8	20.2	22.7	19.6	27.7	20.8	7.3
2013	22.5	25.8	19.2	20.5	19.1	25.6	20.7	2.0
2014	22.8	25.6	16.5	21.6	19.2	23.8	22.3	...
2015	23.5	25.4	19.5	22.3	23.2	24.0	24.9	...
2016	22.6	25.0	18.1	21.1	18.3	24.1	24.4	...
2017	24.2	25.3	20.2	23.3	28.6	25.3	24.4	...
2018	22.5	23.2	21.3	21.8	25.0	23.3	20.1	...
2019	21.8	22.4	22.8	20.3	25.4	24.4	20.1	...
2020	21.6	22.0	23.6	22.5	19.9	22.4	18.5	...
2021	20.85	20.85	20.49	21.05	23.80	21.88	18.60	...
2022	20.69	21.16	20.90	20.86	22.19	22.37	17.35	...
2023 Tetor	21.12	19.57	21.22	21.77	25.77	24.12	14.39	...
Nëntor	21.56	20.00	20.24	21.29	25.37	23.78	18.10	...
Dhjetor	21.14	19.63	20.75	20.96	26.88	23.75	15.81	...
2024 Janar	21.70	20.22	20.99	21.43	28.24	23.56	17.89	...
Shkurt	21.46	19.83	20.05	21.46	28.38	23.12	16.90	...
Mars	21.35	18.94	20.77	21.07	26.91	23.64	17.42	...
Prill	21.51	19.70	19.96	20.62	27.37	24.34	16.77	30.24
Maj	21.58	20.01	20.01	20.87	27.61	24.19	16.06	29.76
Qershor	25.04	24.57	20.42	21.42	33.85	24.47	15.90	...
Korrik	22.33	19.86	20.73	21.92	26.79	24.71	19.00	...
Gusht	21.85	19.90	20.45	21.75	26.63	25.06	16.33	...
Shtator	21.95	19.53	20.70	21.68	24.68	24.03	18.92	...
Tetor	21.91	19.45	20.33	21.92	24.28	23.69	19.16	...
Nëntor	22.42	20.04	20.96	22.58	24.64	24.78	19.52	...
Dhjetor	21.71	20.03	21.52	21.37	24.69	24.28	17.14	...
2025 Janar	21.94	20.37	21.40	21.95	24.35	22.84	20.32	20.65
Shkurt	21.34	20.20	21.45	21.66	25.44	21.23	17.32	19.69
Mars	21.87	19.84	20.20	21.76	25.74	23.58	18.61	19.12
Prill	21.64	19.30	20.91	21.55	24.71	23.50	19.64	17.88
Maj	21.76	19.63	21.12	21.27	25.84	23.10	18.80	17.52

Tabela 20.1. Bilanci i suksesit të ndërmjetësve tjerë financiar - të hyrat dhe shpenzimet

(Të dhëna kumulative brenda vitit kalendarik, në milionë euro)

Përshkrimi	Profiti/humbja neto për periudhën																
	Të hyrat								Shpenzimet								
	Të hyrat nga interesi	Të hyrat nga jointeresi						Të hyrat nga rivlerësimi	Shpenzimet e interesit	Shpenzimet nga jointeresi			Shpenzime tjera operative				
		Të hyrat nga shërbimet	Të hyrat administrative	Të hyrat tjera operative	Provizionet për humbje nga kreditë	Shpenzimet e presonelit dhe administrative	Shpenzimet e zhvlerësimit			Shpenzime tjera	Humbjet nga rivlerësimi						
2012	-4.5	20.8	17.2	3.6	0.2	0.8	2.6	...	25.3	4.7	17.5	5.1	12.5	3.0	1.0	2.1	-4.5
2013	-0.3	19.2	15.5	3.7	0.3	0.7	2.7	0.7	19.5	3.8	13.4	2.1	11.3	2.4	0.8	1.6	...
2014	1.3	19.3	16.1	3.3	0.3	0.8	2.2	...	18.0	3.8	11.7	0.8	10.9	2.5	0.6	1.9	...
2015	2.5	21.1	17.3	3.8	0.8	0.9	2.2	...	18.7	4.0	12.3	1.2	11.1	2.5	0.5	1.9	...
2016	4.0	25.0	20.8	4.2	0.9	0.9	2.2	...	21.0	4.8	13.3	1.2	12.1	2.9	0.5	2.4	...
2017	7.4	32.2	27.3	4.9	1.0	1.0	2.9	...	24.7	6.5	14.5	1.0	13.5	3.7	0.6	3.1	...
2018	9.7	42.8	37.6	5.2	0.6	1.7	3.3	...	32.8	8.4	19.6	3.0	16.6	5.0	0.9	4.1	...
2019	9.3	57.5	52.9	4.6	1.0	0.9	2.8	...	47.7	10.9	27.5	7.4	20.0	9.3	1.8	7.6	...
2020	0.1	46.0	42.3	3.7	0.7	0.7	2.0	...	45.4	8.8	30.1	11.7	18.4	6.5	2.1	4.4	...
2021	14.1	48.9	43.5	5.4	1.0	0.9	3.4	...	33.9	8.0	19.0	-0.8	19.8	6.9	2.1	4.8	...
2022	17.0	56.1	50.4	5.7	0.9	1.0	3.8	...	38.1	8.5	23.0	-0.6	23.5	6.7	2.3	4.5	...
2023 Shtator	12.8	49.4	44.6	4.8	0.7	1.0	3.1	...	35.8	9.6	20.7	1.1	19.6	5.5	1.4	4.0	...
Tetor	14.5	55.6	50.2	5.4	1.2	0.8	3.4	...	40.1	11.1	22.9	1.2	21.7	6.1	1.6	4.5	...
Nëntor	16.7	63.0	55.5	7.4	1.6	0.9	4.9	...	45.2	12.6	24.2	1.4	24.2	6.9	1.9	5.1	...
Dhjetor	18.1	70.8	61.6	9.2	4.3	1.0	3.9	...	51.2	14.2	27.7	1.4	26.3	9.3	2.6	6.8	...
2024 Janar	1.5	6.7	5.8	0.9	0.3	0.1	0.5	...	5.1	1.7	2.7	0.3	2.4	0.7	0.2	0.5	...
Shkurt	3.0	13.4	11.3	2.1	0.7	0.2	1.3	...	10.2	3.3	5.5	0.5	4.9	1.5	0.4	1.0	...
Mars	4.8	20.6	17.3	3.2	1.0	0.3	1.9	...	15.5	5.1	8.1	0.7	7.4	2.3	0.6	1.7	...
Prill	6.3	27.8	23.3	4.4	1.5	0.4	2.6	...	21.1	6.9	11.0	1.0	10.0	3.3	0.8	2.4	...
Maj	8.1	35.2	29.5	5.6	1.9	0.4	3.3	...	26.6	8.8	13.5	1.0	12.5	4.3	1.2	3.1	...
Qershor	9.9	42.7	35.6	7.1	2.3	0.5	4.3	...	32.2	10.7	16.2	1.3	15.0	5.3	1.4	3.9	...
Korrik	11.5	50.3	42.2	8.1	2.6	0.6	4.9	...	38.1	12.7	19.2	1.7	17.6	6.2	1.7	4.5	...
Gusht	13.5	58.1	48.7	9.3	3.0	0.7	5.7	...	43.8	14.9	21.9	1.9	20.1	7.0	1.9	5.1	...
Shtator	15.2	66.0	55.3	10.7	3.3	0.8	6.6	...	49.8	17.0	24.9	2.1	22.7	7.9	2.2	5.7	...
Tetor	17.1	74.2	62.1	12.1	4.1	0.9	7.2	...	56.1	19.3	28.0	2.6	25.4	8.8	2.5	6.4	...
Nëntor	18.8	82.1	68.8	13.3	4.0	0.9	8.3	...	62.2	21.5	30.9	2.9	28.1	9.8	2.7	7.1	...
Dhjetor	19.6	76.3	76.3	14.5	5.0	1.0	8.8	...	69.9	23.4	34.7	3.0	31.7	11.3	3.5	7.8	...
2025 Janar	2.2	8.7	7.3	1.3	0.4	0.1	0.9	...	6.3	2.3	3.1	0.5	2.7	0.8	0.3	0.5	...
Shkurt	3.5	16.2	13.7	2.5	0.7	0.2	1.5	...	12.5	4.6	6.1	1.0	5.1	1.8	0.6	1.2	...
Mars	5.6	25.0	21.1	3.8	1.1	0.4	2.3	...	19.0	7.0	9.2	1.4	7.8	2.9	0.9	1.9	...
Prill	7.1	33.4	28.4	5.1	1.5	0.5	3.1	...	25.9	9.3	12.7	2.0	10.7	3.9	1.2	2.7	1.2
Maj	8.9	42.3	36.0	6.3	1.9	0.7	3.8	...	32.8	11.8	15.9	2.4	13.5	5.1	1.6	3.5	1.6

*Nga nëntor 2023 dy institucione financiar janë ri-klasifikuar nga ndihmës financiar në ndërmjetës tjerë financiar.

Tabela 21.1.1 Bilanci i gjendjes së ndihmësve financiar – asetet

(Në milionë euro: Fundi i periudhës)

Përshkrimi	Asete gjithsej													
	Paraja e gatshme					Bilanci me bankat komerciale							Astetet fikse	Asete tjera
	Në valutën euro					Në valutën euro								
			Vendore	E jashtme				Llogaria rrjedhëse	Llogaria depozituese	Plasmanet tjera	Jorezidentët			
2012	8.2	2.1	1.1	1.1	0.0	1.1	1.1	0.6	0.3	0.2	0.0	0.5	5.6	
2013	7.6	3.3	1.9	1.9	0.0	1.5	1.5	0.7	0.3	0.5	0.0	0.5	3.7	
2014	8.8	3.9	2.5	2.5	0.0	1.4	1.4	0.9	0.3	0.2	0.0	0.8	4.1	
2015	10.8	6.6	3.2	3.2	0.0	3.4	3.4	2.8	0.3	0.3	0.0	0.8	3.5	
2016	12.7	6.7	3.7	3.7	0.0	3.0	3.0	2.3	0.3	0.4	0.0	0.7	5.3	
2017	15.8	7.1	4.1	4.1	0.0	2.9	2.9	2.4	0.1	0.4	0.0	0.8	8.0	
2018	15.8	9.0	4.4	4.4	0.0	4.6	4.6	4.0	0.3	0.3	0.0	0.9	5.9	
2019	16.7	11.9	4.4	4.4	0.0	7.5	7.5	7.0	0.3	0.3	0.0	0.9	3.8	
2020	20.4	7.8	0.3	0.3	0.0	7.5	7.5	7.0	0.4	0.1	0.1	1.4	11.2	
2021	24.8	11.1	0.7	0.7	0.0	10.5	10.5	9.0	0.4	0.6	0.5	2.2	11.4	
2022	36.6	23.4	0.7	0.7	0.0	22.6	22.6	15.9	6.4	0.3	0.0	2.5	10.8	
2023 Shtator	39.4	0.8	0.8	0.8	0.0	23.6	23.6	13.9	9.2	0.5	0.0	2.8	12.2	
Tetor	39.7	0.9	0.9	0.9	0.0	24.1	24.1	14.4	9.2	0.5	0.0	2.8	12.0	
Nëntor	12.1	0.9	0.9	0.9	0.0	3.4	3.4	2.0	0.9	0.5	0.0	1.5	6.3	
Dhjetor	13.3	0.8	0.8	0.8	0.0	3.2	3.2	2.0	0.9	0.5	0.0	1.5	7.8	
2024 Janar	12.1	0.8	0.8	0.8	0.0	3.0	3.0	1.7	0.9	0.9	0.0	1.5	6.7	
Shkurt	12.3	0.8	0.8	0.8	0.0	3.6	3.6	2.2	0.9	0.5	0.0	1.5	6.4	
Mars	13.0	0.9	0.9	0.9	0.0	3.1	3.1	1.7	0.9	0.6	0.0	1.5	7.5	
Prill	13.4	0.9	0.9	0.9	0.0	4.4	4.4	2.9	0.9	0.6	0.0	1.5	6.6	
Maj	14.0	1.0	1.0	1.0	0.0	4.2	4.2	1.8	1.9	0.6	0.0	1.5	7.3	
Qershor	14.3	0.9	0.9	0.9	0.0	4.5	4.5	2.1	1.9	0.6	0.0	1.5	7.4	
Korrik	13.6	1.0	1.0	1.0	0.0	3.5	3.5	2.0	0.9	0.6	0.0	1.5	7.7	
Gusht	14.4	0.8	0.8	0.8	0.0	4.0	4.0	2.6	0.9	0.6	0.0	1.5	8.1	
Shtator	14.4	0.9	0.9	0.9	0.0	4.7	4.7	2.2	1.9	0.6	0.0	1.4	7.4	
Tetor	13.7	0.8	0.8	0.8	0.0	4.4	4.4	2.0	1.9	0.6	0.0	1.4	7.0	
Nëntor	15.2	0.8	0.8	0.8	0.0	4.3	4.3	2.7	1.0	0.6	0.0	2.7	7.5	
Dhjetor	15.9	0.7	0.7	0.7	0.0	4.8	4.8	3.4	1.0	0.5	0.0	2.6	7.8	
2025 Janar	15.6	0.9	0.9	0.9	0.0	4.9	4.9	3.4	1.0	0.6	0.0	2.6	7.1	
Shkurt	16.1	1.0	1.0	1.0	0.0	5.1	5.1	3.4	1.0	0.7	0.0	2.6	7.4	
Mars	18.0	0.8	0.8	0.8	0.0	5.6	5.6	4.0	1.0	0.7	0.0	2.6	9.0	
Prill	16.8	0.9	0.9	0.9	0.0	6.3	6.3	4.7	1.0	0.7	0.0	2.6	7.0	
Maj	17.6	0.9	0.9	0.9	0.0	5.2	5.2	3.6	1.0	0.7	0.0	2.6	8.9	

Tabela 21.1.2 Bilanci i gjendjes së ndihmësve financiar – detyrimet

(Në milionë euro: Fundi i periudhës)

Përshkrimi	Detyrime dhe kapitali gjithsej													
	Depozitat	Kreditë				Detyrimet tjera	Llogaritë e pagueshme	Kapitali vetanak						
		Nga rezidentët	Nga jorezidentët	Ne valutën euro				Në valutën jo euro						
								Kapitali aksionar	Rezervat e përgjithshme dhe të tjera	Fitimi/humbja e vitit	Fitimi/humbja e mbetur			
2012	8.2	0.0	0.0	0.0	0.0	0.4	2.5	5.2	5.2	0.3	0.2	3.0	1.8	0.0
2013	7.6	0.0	0.0	0.0	0.0	3.3	0.5	3.8	3.8	0.7	0.0	3.0	0.2	0.0
2014	8.8	0.0	0.0	0.0	0.0	3.2	3.2	5.0	5.0	0.9	0.0	3.3	0.9	0.0
2015	10.8	0.0	0.0	0.0	0.0	2.3	0.5	8.0	8.0	1.7	0.0	3.4	2.8	0.0
2016	12.7	0.0	0.0	0.0	0.0	2.9	0.7	9.1	9.1	2.0	0.0	3.0	4.1	0.0
2017	15.8	0.0	0.0	0.0	0.0	3.7	2.8	9.3	9.3	2.2	0.0	3.1	4.0	0.0
2018	15.8	0.0	0.0	0.0	0.0	3.8	1.3	10.6	10.6	2.1	0.0	3.1	5.4	0.0
2019	16.7	0.0	0.0	0.0	0.0	2.8	0.8	13.1	13.1	2.2	0.0	3.3	7.7	0.0
2020	20.4	0.0	0.0	0.0	0.0	4.6	1.3	14.6	14.4	2.8	1.7	4.3	5.7	0.2
2021	24.8	0.0	0.0	0.0	0.0	5.8	1.7	17.3	17.1	3.6	2.2	3.3	8.0	0.2
2022	36.6	0.0	0.0	0.0	0.0	13.5	3.3	19.8	19.6	3.9	2.2	2.9	10.6	0.2
2023 Gusht	37.9	4.6	0.9	0.9	0.0	8.4	4.1	19.9	19.8	4.8	2.6	1.3	11.1	0.2
Shtator	39.4	5.1	1.1	1.1	0.0	9.1	4.4	19.7	19.6	4.9	2.6	1.4	10.7	0.2
Tetor	39.7	10.4	1.1	1.1	0.0	4.3	3.7	20.3	20.1	5.3	2.6	1.5	10.7	0.2
Nëntor	12.1	0.2	0.1	0.1	0.0	1.7	1.6	8.5	8.5	4.0	2.6	0.6	1.2	0.0
Dhjetor	13.3	0.3	0.1	0.1	0.0	2.3	1.7	8.9	8.9	3.3	3.1	0.6	1.2	0.0
2024 Janar	12.1	0.4	0.2	0.2	0.0	1.5	1.1	8.9	8.9	3.3	3.1	0.0	1.8	0.0
Shkurt	12.3	0.4	0.1	0.1	0.0	1.6	1.1	9.0	9.0	3.3	3.1	-0.1	1.8	0.0
Mars	13.0	0.4	0.1	0.1	0.0	2.1	1.3	9.0	9.0	3.3	3.1	0.0	1.8	0.0
Prill	13.4	0.5	0.2	0.2	0.0	2.0	1.6	9.1	9.1	3.3	3.1	0.0	1.8	0.0
Maj	14.0	0.5	0.6	0.6	0.0	2.0	1.7	9.2	9.2	3.3	3.1	0.0	1.8	0.0
Qershor	14.3	0.7	0.4	0.4	0.0	3.5	1.6	8.1	8.1	3.3	3.1	0.3	1.4	0.0
Korrik	13.6	0.7	0.2	0.2	0.0	2.4	1.3	9.1	9.1	4.3	3.1	0.3	1.4	0.0
Gusht	14.4	0.8	0.2	0.2	0.0	2.7	1.6	9.1	9.1	4.3	3.1	0.3	1.4	0.0
Shtator	14.4	0.8	0.2	0.2	0.0	2.7	2.4	8.3	8.3	4.3	3.1	0.3	0.6	0.0
Tetor	13.7	1.0	0.2	0.2	0.0	2.3	1.9	8.3	8.3	4.3	3.1	0.3	0.6	0.0
Nëntor	15.2	0.9	0.2	0.2	0.0	2.5	1.8	9.8	9.8	5.8	3.1	0.3	0.6	0.0
Dhjetor	15.9	1.0	0.0	0.2	0.0	2.5	1.5	11.0	11.0	6.1	3.9	0.3	0.6	0.0
2025 Janar	15.6	1.1	0.0	0.2	0.0	2.5	1.2	10.5	10.5	4.7	5.0	0.0	0.9	0.0
Shkurt	16.1	1.3	0.0	0.0	0.0	2.4	1.3	10.8	10.8	5.0	5.0	0.0	0.9	0.0
Mars	18.0	1.3	0.0	0.3	0.0	3.1	2.4	10.9	10.9	5.0	5.0	0.0	0.9	0.0
Prill	16.8	1.6	0.0	0.2	0.0	2.6	1.6	10.9	10.9	5.0	5.0	0.0	0.9	0.0
Maj	17.6	1.8	0.0	0.2	0.0	2.3	1.9	11.4	11.4	5.5	5.0	0.0	0.9	0.0

*Nga nëntor 2023 dy institucione financiar janë ri-klasifikuar nga ndihmës financiar në ndërmjetës tjerë financiar

Tabela 22.1. Bilanci i suksesit i ndihmësve financiar – të hyrat dhe shpenzimet

(Në milionë euro: Fundi i periudhës)

Përshkrimi	Të ardhurat						Shpenzimet						Të ardhurat minus shpenzimet	Fitimi neto pas tatimit
	Të ardhurat nga interesi	Të ardhurat nga jointeresi					Shpenzimet nga jointeresi	Shpenzime tjera operative						
		Të ardhurat nga shërbimet	Të ardhurat administrative	Të ardhurat tjera operative	Shpenzimet e personelit dhe administrative	Shpenzimet e zhvlerësimit		Shpenzime tjera						
2012	5.2	0.0	5.2	4.6	0.0	0.6	2.2	0.5	0.5	1.7	0.0	1.7	3.0	...
2013	5.6	0.0	5.6	4.6	0.0	1.0	2.6	0.6	0.6	2.1	0.0	2.1	3.0	...
2014	6.7	0.0	6.7	5.0	0.0	1.7	3.9	1.0	1.0	2.9	0.0	2.9	2.9	...
2015	7.1	0.0	7.1	5.2	0.0	2.0	3.7	0.7	0.7	3.0	0.0	3.0	3.4	...
2016	5.8	0.0	5.8	4.7	0.0	1.1	2.9	0.7	0.7	2.3	0.0	2.3	2.9	...
2017	7.6	0.0	7.6	5.4	0.0	2.1	4.5	0.8	0.8	3.8	0.0	3.8	3.1	...
2018	7.7	0.0	7.7	5.6	0.0	2.1	4.6	0.7	0.7	3.9	0.0	3.9	3.1	...
2019	8.3	0.0	8.3	5.7	0.0	2.7	5.1	0.7	0.7	4.4	0.0	4.4	3.3	...
2020	10.0	0.0	10.0	7.6	0.0	2.4	5.7	0.8	0.8	4.9	0.0	4.9	4.3	...
2021	10.2	0.0	10.2	6.8	0.0	3.4	6.9	0.9	0.9	6.0	0.0	6.0	3.3	...
2022	11.3	0.1	11.2	6.7	0.0	4.5	8.4	0.8	0.8	7.6	0.0	7.6	2.9	...
2023 Shtator	8.1	0.0	8.1	7.3	0.0	0.8	6.5	3.4	3.1	3.1	0.3	2.8	1.6	0.3
Tetor	9.1	0.0	9.1	8.3	0.0	0.9	7.3	3.8	3.7	3.5	0.4	3.1	1.8	0.3
Nëntor*	6.8	0.0	6.8	6.5	0.0	0.3	6.8	3.6	3.6	2.4	0.2	2.2	0.8	0.1
Dhjetor	7.4	0.0	7.4	7.1	0.0	0.3	6.6	3.9	3.9	2.7	0.2	2.4	0.8	0.1
2024 Janar	0.6	0.0	0.6	0.6	0.0	0.0	0.6	0.4	0.4	0.2	0.0	0.2	0.0	0.0
Shkurt	1.2	0.0	1.2	1.2	0.0	0.0	1.3	0.8	0.8	0.5	0.0	0.4	-0.1	0.0
Mars	1.8	0.0	1.8	1.8	0.0	0.0	1.8	1.1	1.1	0.7	0.1	0.6	0.0	0.0
Prill	2.5	0.0	2.5	2.5	0.0	0.0	2.5	1.5	1.5	0.9	0.1	0.9	0.1	0.0
Maj	3.2	0.0	3.2	3.1	0.0	0.1	3.1	1.9	1.9	1.1	0.1	1.1	0.1	0.0
Qershor	4.1	0.0	4.0	3.7	0.0	0.3	3.7	2.3	2.3	1.4	0.1	1.3	0.3	0.3
Korrik	4.7	0.0	4.7	4.4	0.0	0.3	4.4	2.7	2.7	1.7	0.2	1.5	0.3	0.3
Gusht	5.3	0.0	5.3	5.0	0.0	0.3	5.0	3.0	3.0	1.9	0.2	1.7	0.4	0.3
Shtator	6.0	0.0	6.0	5.6	0.0	0.3	5.6	3.4	3.4	2.1	0.2	1.9	0.4	0.3
Tetor	6.7	0.0	6.7	6.3	0.0	0.3	6.3	3.8	3.8	2.4	0.2	2.2	0.4	0.3
Nëntor	7.3	0.0	7.3	7.0	0.0	0.3	6.9	4.2	4.2	2.7	0.2	2.4	0.4	0.3
Dhjetor	8.0	0.0	8.0	7.6	0.0	0.4	7.5	4.5	4.5	3.0	0.3	2.7	0.1	0.3
2025 Janar	0.6	0.0	0.6	0.6	0.0	0.0	0.6	0.4	0.4	0.2	0.0	0.2	0.0	0.0
Shkurt	1.2	0.0	1.2	1.2	0.0	0.0	1.3	0.8	1.5	0.5	0.1	0.4	0.0	-0.1
Mars	1.9	0.0	1.9	1.9	0.0	0.0	2.0	1.2	1.2	0.8	0.1	0.7	0.0	-0.1
Prill	2.6	0.0	2.6	2.5	0.0	0.0	2.6	1.6	1.6	1.1	0.1	1.0	0.0	-0.1
Maj	3.3	0.0	3.3	3.2	0.0	0.0	3.3	1.9	1.9	1.3	0.1	1.2	0.1	-0.1

*Nga nëntor 2023 dy institucione financiar janë ri-klasifikuar nga ndihmës financiar në ndërmjetës tjerë financiar

Tabela 23.1. Bilanci i gjendjes i kompanive të sigurimit – asetet

(Të dhëna kumulative, fundi i periudhës, në milionë euro)

Përshkrimi	Gjithsej asetet													
	Paraja e gatshme	Bilanci me BQK-në	Bilanci me bankat komerciale	Letrat me vlerë		Debitorët e primeve			Risigurimi	Aksionet	Llogaritë tjera te arkëtueshme	Shpenzimet e shtyera të parapaguara	Asete tjera	
				Qeveritare	Rezidentë	Jorezidentë								
2004	50.5	0.2	20.5	15.4	2.8	.	.	0.8	3.3	...	0.9	6.7
2005	54.4	0.2	14.9	24.0	3.6	.	.	1.7	3.3	...	1.4	5.3
2006	63.0	...	16.9	29.2	5.5	.	.	1.9	2.6	6.8
2007	70.8	...	11.7	40.6	6.3	.	.	1.7	2.6	7.8
2008	78.4	0.5	18.2	37.9	6.7	.	.	3.7	2.8	8.5
2009	88.9	0.1	11.7	47.5	10.0	.	.	2.3	1.8	...	4.5	11.1
2010	97.3	0.1	10.9	50.1	9.3	.	.	3.3	1.8	...	5.8	16.0
2011	112.5	0.1	10.9	63.1	9.9	.	.	3.9	1.8	...	6.8	15.9
2012	130.8	0.1	7.1	76.7	7.5	.	.	11.9	7.2	20.3
2013	132.5	0.1	8.8	81.8	7.7	.	.	7.6	1.4	...	6.0	19.1
2014	140.4	...	12.1	87.8	8.8	.	.	9.3	4.6	17.7
2015	152.8	...	14.6	82.5	10.8	10.8	9.1	.	.	9.5	2.2	...	6.1	18.0
2016	161.8	1.5	4.5	82.8	20.5	20.5	6.7	6.4	0.4	10.3	...	4.4	7.7	23.4
2017	176.7	2.2	4.6	90.7	21.0	21.0	8.3	8.1	0.3	9.2	...	5.9	6.1	28.5
2018	175.7	2.1	4.5	85.0	23.2	23.2	9.87	9.6	0.3	10.9	...	5.7	7.3	27.3
2019	196.3	0.5	4.7	91.9	27.6	27.6	11.5	11.6	...	13.4	...	6.2	7.3	33.2
2020	219.1	0.7	4.7	102.1	35.5	35.5	11.3	11.2	...	18.4	...	6.8	4.5	35.0
2021	238.6	0.9	4.8	109.6	42.4	42.4	12.1	12.1	...	19.2	...	5.8	5.4	38.5
2022	269.0	1.8	4.8	124.9	45.1	45.1	13.8	13.7	...	27.6	3.1	3.0	6.6	38.3
2023 Gusht	295.9	1.6	4.4	136.3	45.1	45.1	14.1	14.1	...	45.2	3.0	2.6	6.9	36.6
Shtator	300.3	1.0	4.4	138.0	47.6	47.6	13.9	13.9	...	45.5	2.9	2.5	7.0	37.4
Tetor	300.4	1.8	4.4	137.0	48.3	48.3	14.0	14.0	...	45.4	2.9	2.6	7.0	37.0
Nëntor	300.6	1.7	4.2	136.6	49.6	49.6	13.6	13.6	...	45.4	2.9	2.6	7.0	37.1
Dhjetor	303.9	2.3	4.2	139.4	50.0	50.0	11.8	11.8	...	43.5	2.8	3.0	6.9	39.3
2024 Janar	310.8	2.4	4.2	141.7	49.5	49.5	14.6	14.6	...	45.8	2.8	3.5	6.9	39.0
Shkurt	311.1	2.9	4.2	140.1	50.6	50.6	15.6	15.6	...	45.6	2.8	3.4	6.9	38.9
Mars	316.8	1.5	4.2	142.1	50.8	50.8	17.2	17.2	...	47.7	2.8	2.0	7.6	40.2
Prill	317.0	1.5	4.2	144.7	50.7	50.7	16.6	16.6	...	47.5	2.8	3.0	7.6	38.5
Maj	318.6	2.1	4.2	144.7	51.3	51.3	16.8	16.8	...	47.6	2.8	3.1	7.6	38.7
Qershor	330.1	2.0	4.2	146.0	53.0	53.0	17.4	17.4	...	53.0	2.7	2.9	7.7	41.3
Korrik	331.4	2.8	4.2	147.9	52.3	52.3	17.1	17.1	...	53.0	2.7	4.0	7.8	39.8
Gusht	332.8	2.4	4.2	154.2	49.1	49.1	16.4	16.4	...	53.0	2.7	3.6	7.8	39.5
Shtator	338.1	2.5	4.2	157.4	52.4	52.4	16.0	16.0	...	54.5	2.6	3.1	7.9	37.6
Tetor	336.0	4.0	4.2	156.4	52.0	52.0	15.5	15.5	...	53.9	2.6	3.0	8.0	36.4
Nëntor	332.5	4.4	4.2	155.7	52.3	52.3	15.0	15.0	...	53.7	...	3.5	8.0	35.7
Dhjetor	334.2	3.6	4.2	160.3	53.0	53.0	13.7	13.7	...	50.1	...	4.4	7.8	37.1
2025 Janar	341.5	3.6	4.2	161.5	51.5	51.5	17.1	17.1	...	53.2	...	5.1	7.8	37.4
Shkurt	341.3	3.1	4.2	160.3	51.3	51.3	18.2	18.2	...	53.0	...	5.0	7.6	38.6
Mars	341.4	3.7	4.2	161.1	52.8	52.8	18.9	17.0	...	48.1	...	4.7	8.1	39.9
Prill	342.8	4.0	4.2	163.6	50.3	50.3	19.7	16.9	...	48.3	...	5.0	8.1	39.8
Maj	343.9	3.6	4.2	165.1	49.7	49.7	19.6	16.9	...	48.3	...	5.0	8.1	40.2

Tabela 23.2. Bilanci i gjendjes i kompanive të sigurimit – detyrimet

(Të dhëna kumulative, fundi i periudhës, në milionë euro)

Përshkrimi	Gjithsej detyrimet dhe kapitali													
	Provizionet teknike				Risiguri mi i pagueshëm	Kredit ë	Detyrime tjera	Kapitali						
	Rezervat për primet e pafituara	Rezervat për dëme	Risiguri mi i pagueshëm	Kapitali aksionar				Garancionet	Premit ë në aksion e	Rezervat e pergjithshme dhe të veçanta	Profiti i mbajtur nga vitet paraprake	Fitimi/humbja e vitit aktual		
2004	50.5	17.9	11.2	6.7	0.1	9.2	0.3	23.0	15.0	3.5	2.1	...	0.7	1.7
2005	54.4	22.1	14.7	7.4	...	4.2	1.0	27.1	15.1	5.0	...	0.2	2.7	4.0
2006	63.0	27.5	15.6	11.9	...	5.3	0.5	29.7	21.8	1.2	...	0.7	4.4	1.6
2007	70.8	29.9	15.9	14.0	0.4	5.8	0.4	34.3	27.0	1.4	2.4	3.5
2008	78.4	32.3	17.4	14.9	0.6	8.9	0.7	35.9	30.5	2.1	...	3.4
2009	88.9	41.5	19.6	21.9	1.0	9.7	1.6	35.0	33.8	2.0	2.3	-3.1
2010	97.3	46.8	22.1	24.7	1.0	8.5	0.4	40.6	33.9	...	2.5	4.6	-2.3	2.0
2011	112.5	54.5	25.4	29.1	1.7	9.6	0.4	46.3	39.9	8.4	-2.9	0.9
2012	130.8	69.8	24.9	44.9	1.5	12.7	0.3	46.6	42.8	8.9	-3.2	-1.9
2013	132.5	71.3	27.4	43.9	2.3	12.4	0.7	45.8	42.1	1.2	...	11.0	-7.9	-0.8
2014	140.4	79.7	28.9	50.8	1.3	11.5	0.3	47.7	42.1	1.2	...	14.3	-9.7	-0.3
2015	152.8	92.3	31.0	61.3	3.0	6.1	0.2	51.2	53.1	1.2	...	17.2	-12.6	-7.8
2016	161.8	120.6	33.9	86.7	4.7	2.1	4.4	30.0	68.6	4.7	1.2	3.7	-23.5	-24.7
2017	176.7	113.8	3.6	78.1	5.1	5.8	5.3	46.8	78.4	-	-	3.7	-44.8	6.4
2018	175.7	118.2	37.6	80.6	5.5	3.0	5.0	44.0	77.1	4.8	-39.5	1.6
2019	196.3	131.1	41.5	89.6	6.6	5.0	7.2	46.3	84.1	6.3	-38.8	-5.4
2020	219.1	138.8	45.0	93.8	7.4	4.7	9.2	58.9	91.3	7.1	-43.6	4.2
2021	238.6	153.0	50.6	102.4	7.9	6.2	8.0	63.5	91.3	6.8	-42.4	7.8
2022	269.0	172.5	58.4	114.1	11.0	5.4	12.9	67.2	96.1	6.3	-37.0	1.8
2023 Dhjetor	303.9	201.2	61.2	140.0	10.1	6.0	11.5	75.1	97.4	6.3	-39.6	11.0
2024 Janar	310.8	202.6	61.5	141.0	11.7	6.1	11.9	78.6	97.4	6.3	-28.6	4.4
Shkurt	311.1	202.4	61.5	140.9	10.9	5.5	12.1	80.2	97.4	6.0	-28.6	5.4
Mars	316.0	208.7	64.1	144.6	12.2	5.0	11.5	78.6	97.4	6.1	-28.6	3.7
Prill	317.0	208.2	63.8	144.4	11.5	4.8	4.8	80.8	97.4	6.0	-28.6	6.0
Maj	318.6	208.1	63.6	144.4	11.0	4.8	11.6	83.2	97.4	6.0	-28.6	8.4
Qershor	330.1	215.3	65.4	149.9	12.6	5.4	13.2	83.6	97.4	6.0	-28.6	8.7
Korrik	331.4	216.3	66.4	149.9	11.1	5.3	12.8	86.0	97.4	6.0	-28.6	11.2
Gusht	332.8	216.9	66.4	150.5	9.8	5.9	12.2	88.0	97.4	6.0	-28.6	13.2
Shtator	338.1	223.4	68.2	155.2	11.8	5.9	12.0	85.1	97.4	6.4	-29.2	10.5
Tetor	336.0	222.3	67.8	154.5	10.1	6.9	12.1	84.7	97.4	6.3	-30.1	11.0
Nëntor	332.5	221.3	67.3	153.9	9.9	6.4	11.2	83.8	97.4	6.6	-33.5	13.2
Dhjetor	334.2	223.2	68.1	155.1	9.3	8.0	10.9	82.7	97.4	6.7	-36.2	14.8
2025 Janar	341.5	224.4	68.6	155.8	11.8	8.0	11.6	85.7	97.4	6.4	-21.4	3.3
Shkurt	341.3	223.8	68.0	155.8	11.9	6.4	11.4	87.7	97.4	6.7	-21.4	5.0
Mars	341.4	222.0	70.0	152.0	12.7	6.7	11.9	88.2	98.4	7.4	-21.6	4.0
Prill	342.8	222.2	70.3	151.8	11.7	6.2	11.6	91.1	98.4	7.4	-21.4	6.7
Maj	343.9	222.8	70.5	152.3	12.2	5.1	11.5	92.3	98.4	7.2	-21.4	8.1

Tabela 24.1.1 Sistemi i pagesave - tregues të zgjedhur (numri)

(Në mijëra euro: Të dhënat jokumulative)

Përshkrimi	NUMRI (në mijëra euro)						
	Sistemi ndërbankar i pagesave	Tërheqjet e klientëve të bankave përmes ATM-ve	Tërheqjet e klientëve të bankave jashtë vendit përmes ATM-ve	Pagesat e klientëve të bankave përmes POS-ve	Pagesat e klientëve të bankave përmes POS-ve jashtë vendit	Depozita në para në ATM	Pagesat përmes e-banking
2018	1,015.0	1,340	109.9	834.7	310.1	166.1	377.7
2019	1,126.9	1,433	123.7	989.5	317.0	179.3	550.5
2020	1,637.2	1,511	108.9	1,167.7	328.3	298.2	648.5
2021	1,638.4	1,604	107.3	1,325.7	531.5	223.8	777.6
2022 Qershor	1,436.1	1,646	114.5	1,499.0	519.4	227.0	698.3
Korrik	1,436.4	1,522	231.1	1,518.5	652.3	245.7	683.5
Gusht	1,399.8	1,420	381.3	1,565.4	755.6	275.3	706.8
Shtator	1,405.2	1,518	120.2	1,563.2	599.8	236.0	711.3
Tetor	1,606.9	1,611	109.3	1,663.0	588.3	242.6	724.7
Nëntor	1,601.4	1,276	88.8	1,788.3	560.5	178.7	725.0
Dhjetor	1,632.7	1,732	135.5	1,875.3	592.0	247.7	865.2
2023 Janar	1,430.4	1,104	486.3	1,444.5	789.9	184.7	632.8
Shkurt	1,338.3	1,482	94.1	1,642.0	538.7	216.3	685.0
Mars	1,496.2	1,678	108.7	1,936.6	709.5	247.4	803.5
Prill	1,445.7	1,561	133.2	1,783.6	649.4	240.8	753.6
Maj	1,552.4	1,719	122.5	2,017.5	742.7	258.9	798.4
Qershor	1,505.8	1,713	128.3	2,021.9	730.2	242.3	789.7
Korrik	1,571.0	1,294	232.0	2,190.1	944.7	206.0	963.2
Gusht	1,631.2	1,575	420.7	1,909.5	1,001.9	301.0	820.4
Shtator	1,768.7	1,741	142.1	2,066.8	808.6	254.2	796.1
Tetor	1,636.4	1,697	129.1	2,208.6	823.3	257.6	856.5
Nëntor	1,540.0	1,657	108.1	2,302.3	825.1	247.4	847.4
Dhjetor	2,196.6	2,019	166.2	2,439.1	843.1	268.9	1,000.6
2024 Janar	1,593.1	1,427	194.2	2,244.4	984.5	266.0	739.6
Shkurt	1,551.1	1,528	109.2	2,210.1	846.3	245.6	825.9
Mars	1,598.6	1,670	107.6	2,625.3	926.3	260.5	898.1
Prill	1,721.1	1,701	145.2	2,528.5	1,193.5	281.8	946.3
Maj	1,656.9	1,695	131.1	2,683.2	1,136.7	288.1	946.5
Qershor	1,547.8	1,697	125.5	2,582.9	1,085.2	270.1	882.9
Korrik	1,830.0	1,705	252.7	2,793.8	1,355.1	310.6	1,020.7
Gusht	1,912.2	1,682	423.6	2,638.9	1,525.7	336.5	970.0
Shtator	1,586.7	1,693	144.0	2,774.1	1,238.5	286.4	953.2
Tetor	1,885.5	1,798	127.9	2,953.3	1,274.4	300.8	1,047.5
Nëntor	1,643.1	1,733	110.9	3,072.1	1,272.4	280.3	994.1
Dhjetor	2,387.4	1,957	161.5	3,283.4	1,401.9	304.9	1,140.2
2025 Janar	1,594.2	1,637	193.2	2,992.1	1,300.9	291.2	899.8
Shkurt	1,601.0	1,662	124.5	3,036.9	1,184.6	263.7	963.5
Mars	1,689.3	1,797	121.8	3,288.3	1,209.4	285.7	1,077.4
Prill	1,857.3	1,770	163.4	3,367.8	1,475.4	309.7	1,107.2
Maj	1,716.4	1,888	149.5	3,602.4	1,488.2	309.9	1,100.5

Tabela 24.1.2 Sistemi i pagesave - tregues të zgjedhur (shuma)

(Në milionë euro: Të dhënat jokumulative)

Përshkrimi	SHUMA (në milionë euro)						
	Sistemi ndërbankar i pagesave	Tërheqjet e klientëve të bankave përmes ATM-ve brenda vendit	Tërheqjet e klientëve të bankave përmes ATM-ve jashtë vendit	Pagesat e klientëve të bankave përmes POS-ve brenda vendit	Pagesat e klientëve të bankave përmes POS-ve jashtë vendit	Depozita në para në ATM	Pagesat përmes e-banking
2018	1,388.9	207	27.4	27.5	14.1	110.6	897.9
2019	1,540.6	226	36.0	31.5	16.1	121.7	1,190.9
2020	1,785.6	286	36.9	35.4	15.1	144.9	1,283.7
2021	1,932.5	290	33.9	37.7	23.8	176.2	1,698.9
2022 Qershor	1,634.8	284	36.8	37.3	26.9	177.4	1,634.2
Korrik	1,919.4	281	94.3	39.3	35.9	218.3	1,658.0
Gusht	2,095.1	278	144.0	35.1	42.3	259.5	1,868.3
Shtator	1,787.3	282	39.1	40.5	29.7	190.8	1,723.2
Tetor	1,690.0	303	34.1	42.9	29.1	193.6	1,591.1
Nëntor	1,685.8	237	27.7	49.3	27.3	159.1	1,622.9
Dhjetor	2,181.5	319	43.6	49.3	29.3	204.0	2,032.0
2023 Janar	1,492.5	194	95.3	32.6	32.4	167.2	1,431.3
Shkurt	1,415.8	251	27.6	39.2	24.9	163.2	1,342.7
Mars	1,818.8	299	34.3	47.3	32.5	192.7	1,734.6
Prill	1,572.2	283	44.8	45.9	31.0	197.3	1,497.3
Maj	1,773.1	303	38.7	47.1	34.2	214.7	1,695.9
Qershor	1,727.7	316	43.2	48.1	33.4	199.5	1,658.0
Korrik	1,948.4	258	96.7	55.5	47.0	215.1	2,151.0
Gusht	2,193.8	323	162.1	46.4	50.8	299.6	2,066.1
Shtator	1,824.1	321	46.4	48.9	35.8	216.4	1,825.5
Tetor	1,922.1	395	39.1	53.2	37.0	214.7	1,877.0
Nëntor	1,737.4	305	31.4	61.4	36.6	198.8	1,824.1
Dhjetor	2,407.9	386	53.1	60.6	37.8	228.9	2,356.1
2024 Janar	1,852.6	262	60.5	49.9	41.9	229.4	1,650.0
Shkurt	1,700.1	282	29.7	48.6	36.9	186.3	1,674.9
Mars	1,946.4	308	33.0	61.5	38.7	198.5	1,911.6
Prill	2,151.8	324.1	44.1	60.5	49.2	229.7	2,008.2
Maj	1,926.0	322.7	40.1	59.3	47.8	233.9	2,011.7
Qershor	1,780.1	327.8	40.1	36.6	45.5	220.1	1,998.0
Korrik	2,368.7	346.3	101.5	62.5	59.9	278.9	2,328.3
Gusht	2,398.2	353.7	160.0	60.5	69.8	327.2	2,332.3
Shtator	1,945.2	324.0	44.4	40.0	49.6	240.2	2,149.8
Tetor	2,254.9	348.0	39.1	35.1	51.6	249.7	2,316.8
Nëntor	1,935.3	333.7	32.0	28.3	50.9	226.6	2,067.7
Dhjetor	3,128.7	390.7	51.3	47.3	57.4	266.4	2,512.9
2025 Janar	1,983.3	303.5	57.9	54.1	52.0	240.5	1,900.5
Shkurt	1,972.2	315.1	30.7	27.2	45.8	202.6	1,887.2
Mars	1,967.4	350.3	31.4	27.6	46.7	217.6	2,079.7
Prill	2,247.5	350.2	47.7	43.7	59.9	259.0	2,259.5
Maj	2,160.0	376.4	40.7	36.7	57.7	252.6	2,183.2

Tabela 25.1. Rrjeti i korporatave tjera depozituese dhe numri i të punësuarve – sipas regjioneve

Përshkrimi	Gjithsej numri i njësive bankare					Numri i të punësuarve	
	Prishtinë	Prizren	Pejë	Gjilan	Mitrovicë		
2007	229	70	39	40	45	32	2,715
2008	287	97	44	51	59	35	3,607
2009	295	97	46	52	64	35	3,459
2010	311	100	49	57	66	39	3,610
2011	310	102	50	59	64	35	3,728
2012	310	101	50	59	67	33	3,722
2013	298	102	47	52	62	35	3,549
2014	277	97	45	46	55	34	3,507
2015	265	93	40	45	52	35	3,375
2016	262	95	38	42	52	35	3,375
2017	238	83	37	39	47	32	3,319
2018	222	75	35	38	44	30	3,255
2019	217	71	35	37	44	30	3,331
2020	211	70	34	32	41	34	3,391
2021	199	71	34	28	38	28	3,518
2022	200	70	35	29	39	27	3,781
2023 Tetor	215	76	37	33	41	28	3,992
Nëntor	215	76	37	33	41	28	4,003
Dhjetor	215	76	37	33	41	28	4,022
2024 Janar	211	77	38	34	37	25	4,031
Shkurt	211	77	38	34	37	25	4,018
Mars	212	78	37	34	38	25	4,054
Prill	213	78	36	34	38	27	4,074
Maj	217	79	39	34	39	26	4,103
Qershor	218	78	40	34	39	27	4,139
Korrik	219	79	39	35	39	27	4,084
Gusht	219	79	39	35	39	27	4,100
Shtator	220	80	38	35	39	28	4,103
Tetor	220	80	38	35	39	28	4,116
Nëntor	225	82	39	35	39	30	4,125
Dhjetor	227	84	38	35	39	31	4,143
2025 Janar	230	84	38	35	39	34	4,154
Shkurt	232	84	38	35	39	36	4,178
Mars	232	84	38	35	39	36	4,184
Prill	233	85	38	35	40	35	4,185
Maj	233	85	38	35	40	35	4,190

Regjioni i Prishtinës: Prishtinë, Podujevë, Drenas, Fushë Kosovë, Lipjan, Obiliq, Shtime;
 Regjioni i Prizrenit: Prizren, Dragash, Rahovec, Suharekë, Malishevë, Mamushë;
 Regjioni i Pejës: Pejë, Klinë, Deçan, Gjakovë, Istog, Junik;
 Regjioni i Gjilanit: Gjilan, Kaçanik, Kamenicë, Novo Berd, Shtërpc, Ferizaj, Viti;
 Regjioni i Mitrovicës: Mitrovicë, Skënderaj, Vushtrri, Zubin Potok, Zveçan, Leposaviq.

Tabela 26.1. Aktiviteti i kompanive të sigurimit - premitë e fituara dhe dëmet e paguara

(Në milionë euro: Të dhëna kumulative brenda periudhës referuese)

Përshkrimi	Shuma e premive të pranuar 1/				Numri i polisave të shitura (në mijëra)				Shuma e dëmeve të paguara			
	Përgjegjësitë ndaj Palës së Tretë	Polisat kufitare	Tjera (jo përgjegjësitë ndaj palës së tretë)		Përgjegjësitë ndaj Palës së Tretë	Polisat kufitare	Tjera (Jo përgjegjësitë ndaj palës së tretë)		Përgjegjësitë ndaj Palës së Tretë 2/	Polisat kufitare	Tjera (Jo përgjegjësitë ndaj palës së tretë)	
2007	50.8	34.9	10.2	5.7	406	233	144	30	12.8	10.9	0.7	1.3
2008	56.4	35.6	10.9	9.9	476	252	153	72	17.7	14.7	1.0	2.0
2009	67.8	36.4	12.7	18.7	511.8	253.4	181.3	77.0	18.8	13.7	1.2	3.9
2010	71.2	40.6	10.6	20.0	540.7	258.0	192.8	89.9	26.5	19.2	1.1	6.3
2011	78.1	45.8	9.6	22.7	605.2	285.9	220.5	98.9	26.8	18.0	1.0	7.9
2012	81.5	44.2	14.7	22.6	757.2	278.2	355.4	123.5	30.6	18.9	1.1	10.5
2013	77.4	43.9	13.1	20.4	917.5	323.7	437.2	156.7	38.4	21.4	1.2	15.8
2014	80.1	42.3	14.6	23.2	998.0	332.4	488.6	177.1	31.2	19.1	1.3	10.8
2015	78.8	43.1	10.2	25.5	977.5	350.0	442.0	185.5	37.0	22.8	1.1	13.0
2016	81.2	45.5	6.9	28.8	951.5	386.7	362.5	202.4	36.9	21.3	1.4	14.1
2017	84.9	47.6	7.1	30.2	1,023.4	413.8	384.4	225.2	42.2	25.8	1.5	14.9
2018	90.5	48.6	7.5	34.4	1,073.7	421.7	391.9	260.1	42.8	26.7	1.9	14.2
2019	98.0	51.2	7.8	39.0	1,196.8	444.8	424.6	327.4	50.0	29.5	2.7	17.8
2020	97.9	57.6	4.0	36.3	824.1	412.6	216.8	194.7	47.0	28.9	1.9	16.3
2021	114.3	64.5	7.3	42.6	1,146.4	485.1	447.2	214.1	54.1	30.1	3.9	20.1
2022	127.7	66.8	8.4	52.5	1,319.1	523.2	450.9	345.1	57.7	31.7	2.9	23.1
2023 Shtator	105.0	54.3	7.0	43.7	1,132.7	425.5	386.9	320.3	52.3	25.2	4.6	22.5
Tetor	116.2	60.7	7.6	48.0	1,243.8	474.5	412.0	357.3	58.6	28.1	5.5	24.9
Nëntor	127.2	67.2	7.9	52.0	1,334.8	524.5	428.8	381.5	64.5	31.4	5.8	27.3
Dhjetor	139.9	73.4	9.2	57.3	1,481.6	572.8	503.0	405.7	70.6	34.7	6.5	29.5
2024 Janar	13.8	5.7	0.4	7.7	173.1	46.4	19.2	107.5	5.1	1.8	0.9	2.4
Shkurt	25.6	11.3	0.8	13.5	312.2	90.2	37.4	184.6	10.8	5.0	1.4	4.4
Mars	38.5	17.6	1.4	19.6	449.5	136.6	66.2	246.7	17.5	8.3	2.0	7.2
Prill	51.2	23.9	1.9	25.4	601.7	183.6	94.7	323.5	22.8	10.9	2.6	9.3
Maj	64.2	30.6	2.5	31.1	795.7	280.8	124.2	390.7	28.7	13.8	3.2	11.7
Qershor	78.1	37.4	3.1	37.6	938.5	335.0	154.7	448.8	34.6	16.5	3.9	14.2
Korrik	94.1	45.9	5.0	43.1	1,195.2	394.8	302.7	497.7	42.1	20.4	4.8	16.9
Gusht	108.0	53.4	6.2	48.5	1,378.3	456.6	379.0	542.6	47.5	23.1	5.2	19.2
Shtator	120.6	60.0	6.6	54.0	1,512.4	508.9	405.9	597.6	53.0	25.9	5.8	21.4
Tetor	133.8	67.0	7.1	59.7	1,654.7	563.4	434.6	656.6	60.2	29.5	6.5	24.2
Nëntor	145.6	73.5	7.4	64.7	1,775.0	613.6	454.5	706.9	67.9	33.5	6.8	27.6
Dhjetor	160.3	80.4	8.6	71.4	1,970.3	666.7	536.0	767.9	76.6	38.3	7.9	30.4
2025 Janar	14.2	6.2	0.4	7.5	131.8	49.0	21.0	61.8	5.6	2.8	0.4	2.3
Shkurt	26.4	12.2	0.9	13.4	243.1	93.6	41.6	108.0	12.0	5.8	1.0	5.1
Mars	40.5	18.8	1.4	20.3	358.9	142.0	64.2	152.7	21.7	9.5	1.7	10.4
Prill	55.0	26.1	2.2	26.7	513.5	197.7	107.3	208.4	28.4	12.9	2.1	13.4
Maj	66.5	33.3	2.8	32.5	649.1	252.9	135.5	260.7	35.2	16.7	2.6	16.0

1/ Përfshinë vetëm sigurimin jo jetë

2/ Përfshinë dëmet e paguara nga Fondi i Kompensimit të Kosovës

Tabela 27.1. Buxheti i Kosovës - të hyrat

(Në milionë euro)

Përshkrimi	Gjithsej pranimet													
	Të hyrat buxhetore								Pagesat e detyrimeve nga financimi					Pranimet nga grantet e përcaktuara të donatorëve
	Të hyrat tatimore						Të hyrat jotatimore	Grante	Kreditë	Tjera				
	Tatimet direkte	Tatimet indirekte	Kthimet tatimore	Vendore	Të huaja									
2007	903.0	903.0	722.4	144.8	589.1	-11.5	180.6	0.0	0.0	0.0	0.0	0.0	0.0	
2008	942.5	942.5	817.7	176.5	663.4	-22.1	124.8	0.0	0.0	0.0	0.0	0.0	0.0	0.0
2009	1,146.8	1,146.8	827.2	168.8	684.4	-25.9	319.6	0.0	0.0	0.0	0.0	0.0	0.0	0.0
2010	1,198.3	1,156.5	907.0	140.2	795.1	-28.3	219.5	30.0	22.1	22.1	0.0	22.1	0.0	19.7
2011	1,316.9	1,298.3	1,072.3	154.8	948.4	-30.9	206.7	19.2	5.1	5.1	0.0	5.1	0.0	13.6
2012	1,554.7	1,321.8	1,108.5	169.2	974.1	-34.8	175.8	37.4	216.2	167.0	73.3	93.7	49.2	16.8
2013	1,445.6	1,312.6	1,121.0	175.6	983.3	-37.9	191.6	0.0	116.1	83.8	79.2	4.6	32.3	16.9
2014	1,463.3	1,332.8	1,161.6	189.9	1,005.2	-33.5	171.3	0.0	116.1	113.8	9.8	104.0	2.3	14.4
2015	1,706.5	1,456.8	1,268.7	199.4	1,104.9	-35.7	188.1	0.0	235.0	166.7	121.3	45.5	68.3	14.7
2016	1,783.2	1,596.5	1,421.1	232.1	1,227.4	-38.4	175.3	0.0	170.6	154.4	101.2	53.2	16.2	12.0
2017	1,912.2	1,681.5	1,495.7	238.0	1,315.2	-57.6	185.8	0.0	231.0	211.9	95.3	116.6	19.1	8.7
2018	2,006.7	1,756.6	1,563.8	267.5	1344.1	-47.9	192.9	0.0	241.1	122.0	102.4	19.6	119.1	8.5
2019	2,220.9	1,888.2	1,662.0	292.3	1,415.3	-45.5	214.6	11.5	324.7	158.3	115.3	42.9	166.4	8.1
2020	2,205.6	1,722.2	1,507.0	267.2	1,272.7	-33.0	181.2	34.0	474.4	389.0	170.0	219.1	85.3	9.0
2019	184.4	184.5	155.4	19.1	140.9	-4.6	18.1	11.5	-2.5	-2.8	-14.9	12.1	0.3	0.5
2020	299.7	194.6	151.5	20.3	136.1	-4.9	19.1	24.0	104.1	103.8	20.0	83.3	0.3	9.0
2021	185.7	171.9	169.6	20.8	163.2	-14.4	2.3	0.0	12.1	11.7	0.0	11.7	0.4	1.7
2022	287.0	218.6	197.0	22.8	180.1	-5.8	21.6	0.0	66.8	66.4	0.0	66.4	0.4	1.5
2023 Shtator	207.4	230.2	211.8	25.5	193.0	-6.6	18.4	0.0	-23.3	-24.0	-24.9	0.9	0.7	0.5
Tetor	269.8	270.8	239.2	63.3	180.8	-5.0	31.6	0.0	-1.9	-8.4	-9.9	1.5	6.5	1.0
Nëntor	287.2	223.5	205.7	23.2	188.4	-5.9	17.8	0.0	63.1	62.5	15.0	47.5	0.6	0.6
Dhjetor	249.6	241.8	221.7	27.6	201.0	-6.8	20.1	0.0	6.0	5.6	0.0	5.6	0.4	1.8
2024 Janar	216.6	245.1	215.5	63.4	157.0	-4.9	29.6	0.0	-28.5	-28.9	-29.9	1.0	0.4	0.1
Shkurt	199.9	208.3	191.8	26.0	168.5	-2.7	16.5	0.0	-8.8	-9.3	-14.5	5.2	0.5	0.4
Mars	269.1	238.7	219.6	36.3	187.7	-4.4	19.1	0.0	30.0	29.5	19.3	10.2	0.6	0.4
Prill	299.6	305.2	257.2	91.8	169.3	-3.8	48.0	0.0	-6.5	-12.6	-16.8	4.2	6.1	0.9
Maj	260.4	223.3	201.9	29.0	176.1	-3.2	21.4	0.0	35.8	35.3	28.2	7.1	0.5	1.2
Qershor	222.7	209.1	189.8	24.3	175.7	-10.3	19.2	0.0	13.4	12.9	0.0	12.9	0.5	0.2
Korrik	353.5	325.3	271.0	71.3	218.1	-18.4	54.3	0.0	24.3	23.7	19.9	3.8	0.5	4.0
Gusht	250.6	285.2	257.2	26.4	239.6	-8.8	28.0	0.0	-35.0	-35.6	-39.1	3.5	0.5	0.4
Shtator	214.8	216.2	195.9	22.2	177.1	-3.5	20.3	0.0	-2.0	-2.7	-5.0	2.3	0.7	0.5
Tetor	321.5	305.8	265.3	73.9	197.6	-6.2	40.5	0.0	15.2	8.8	0.0	8.8	6.4	0.4
Nëntor	240.7	226.0	208.6	23.9	188.7	-3.3	17.4	0.0	14.5	13.9	10.0	3.9	0.6	0.2
Dhjetor	379.9	289.9	266.4	29.4	241.7	-4.7	23.6	0.0	88.9	88.3	20.0	68.3	0.6	1.1
2025 Janar	268.1	264.8	234.1	64.6	172.5	-3.0	30.7	0.0	2.1	1.6	0.0	1.6	0.4	1.2
Shkurt	204.4	212.5	194.3	27.2	173.6	-6.5	18.2	0.0	-8.4	-9.0	-9.9	0.9	0.6	0.2
Mars	215.3	230.6	213.3	38.9	180.1	-5.7	17.4	0.0	-16.2	-16.7	-17.6	0.8	0.5	0.9
Prill	358.7	347.9	309.7	101.2	213.3	-5.1	38.2	0.0	10.4	5.8	0.6	5.2	4.6	0.4
Maj	232.7	249.2	227.8	32.9	200.65	-5.7	21.4	0.0	-16.9	-17.5	-32.6	15.1	14.7	0.4

Burimi: Ministria e Financave, Punës dhe Transfereve.

Tabela 27.2. Buxheti i Kosovës – shpenzimet

(Në milionë euro)

Përshkrimi	Gjithsej shpenzimet dhe pagesat e detyrimeve për financim													
	Shpenzimet							Pagesat e detyrimeve nga financimi						Pagesat nga grantet e përcaktuara të donatorëve
	Pagat dhe medtjet	Mallrat dhe shërbimet	Shpenzimet komunale	Subvencionet dhe transferimet	Investimet kapitale	Kreditë, përveç NP-ve	Kreditë për NP-të	Tjera	Kryegjëja	Interesi				
2008	950.5	941.8	227.1	139.4	18.5	209.8	347.1	8.7	0.0	0.0	0.0	8.7	0.0	0.0
2009	1,232.3	1,092.7	264.4	151.8	19.2	256.9	400.4	139.7	43.8	43.1	0.7	78.8	17.0	0.0
2010	1,290.4	1,201.6	311.4	162.6	19.5	252.7	455.3	70.3	10.1	5.7	4.4	60.0	0.2	18.5
2011	1,404.7	1,346.3	385.0	156.6	20.4	256.2	528.2	41.5	11.5	6.8	4.7	30.0	0.0	16.9
2012	1,481.4	1,429.0	407.7	169.4	21.6	280.1	550.2	37.5	21.4	11.3	10.1	15.0	1.1	14.9
2013	1,515.7	1,474.7	417.1	193.9	21.7	312.9	529.2	25.5	25.5	14.0	11.5	0.0	0.0	15.6
2014	1,512.2	1,462.8	485.2	182.9	22.1	361.2	411.4	35.6	34.9	22.0	12.8	0.0	0.7	13.8
2015	1,612.8	1,552.4	525.0	181.3	24.2	418.1	403.9	45.6	44.9	28.9	16.0	0.0	0.7	14.7
2016	1,764.8	1,664.8	543.7	179.4	23.4	474.7	443.6	85.2	85.2	66.0	19.2	0.0	0.0	14.9
2017	1,836.3	1,749.9	550.0	201.8	24.2	506.4	467.5	77.3	77.3	58.6	18.7	0.0	0.0	9.1
2018	1,977.9	1,930.2	591.9	226.8	23.4	558.0	530.0	40.7	40.7	22.0	18.7	0.0	0.0	7.0
2019	2,151.5	2,070.0	615.9	270.7	24.9	627.3	531.2	74.6	74.6	51.2	23.5	0.0	0.0	6.9
2020	2,332.3	2,207.4	660.8	277.0	22.2	867.8	379.7	115.7	115.7	88.2	27.5	0.0	0.0	9.2
2019	355.9	350.3	55.7	48.4	3.9	73.0	169.3	5.1	5.1	4.0	1.1	0.0	0.0	1.4
2020	344.7	325.3	59.5	58.5	3.9	113.8	89.6	16.5	16.5	15.4	1.1	0.0	0.0	2.9
2021	416.6	396.1	57.7	59.1	4.6	149.8	124.8	18.9	18.9	16.0	3.0	0.0	0.0	1.5
2022	408.4	397.5	54.8	69.7	4.4	153.9	114.6	8.7	5.7	3.7	1.9	3.1	0.0	2.2
2023 Korrik	248.6	238.7	66.6	40.4	1.8	89.0	40.8	9.4	9.4	6.8	2.7	0.0	0.0	0.5
Gusht	234.5	228.4	63.4	39.1	2.2	92.7	41.1	5.1	5.1	0.3	4.4	0.5	0.0	1.0
Shtator	222.9	210.6	64.0	25.0	1.6	88.8	31.2	11.4	11.4	8.3	3.1	0.0	0.0	0.8
Tetor	238.5	224.4	63.6	31.8	2.1	77.5	49.3	13.0	13.0	9.1	3.8	0.0	0.0	1.2
Nëntor	261.3	256.6	69.9	37.5	2.3	86.1	60.6	3.3	3.3	0.3	2.9	0.0	0.0	1.5
Dhjetor	565.7	554.9	66.9	86.8	6.0	214.6	180.7	7.9	6.4	3.9	2.5	1.5	0.0	2.9
2024 Janar	140.5	131.4	68.9	4.1	0.7	55.6	2.1	9.1	9.1	6.7	2.3	0.0	0.0	0.0
Shkurt	226.6	215.0	72.5	29.4	3.2	66.7	43.1	5.1	5.1	0.3	4.9	0.0	0.0	6.5
Mars	232.1	215.5	74.3	30.7	2.5	65.7	42.2	15.8	11.1	7.4	3.8	4.7	0.0	0.8
Prill	240.2	222.6	75.2	30.4	2.6	76.7	41.8	13.2	13.2	9.0	4.2	0.0	0.0	0.4
Maj	226.4	219.6	76.4	36.5	2.5	68.2	36.0	5.5	4.4	1.0	3.3	1.1	0.0	1.3
Qershor	210.8	202.9	75.3	29.7	1.9	64.6	31.4	7.1	7.1	4.4	2.7	.	.	0.8
Korrik	282.6	272.4	66.4	39.8	2.4	115.9	47.9	8.9	8.9	6.8	2.1	-	-	1.4
Gusht	240.4	235.1	65.1	28.9	1.8	103.9	35.4	4.9	4.9	0.3	4.6	-	-	0.4
Shtator	250.3	236.0	65.7	32.7	2.0	90.9	44.7	12.6	12.6	8.1	4.5	-	-	1.7
Tetor	280.3	263.1	65.8	38.0	2.5	98.5	58.2	15.5	12.8	9.0	3.8	2.8	-	1.7
Nëntor	283.1	275.0	66.2	37.4	2.4	107.7	61.3	6.5	5.2	0.8	4.4	1.3	.	1.5
Dhjetor	582.1	568.4	71.0	91.5	4.7	198.2	203.0	10.6	8.6	36.8	-31.4	5.1	.	3.1
2025 Janar	177.8	168.6	74.4	9.8	0.6	75.7	8.0	8.8	8.8	7.1	1.7	.	.	0.3
Shkurt	237.9	231.3	75.2	31.7	3.9	81.7	38.8	5.7	5.7	0.3	5.4	.	.	0.9
Mars	279.7	265.9	70.1	47.0	3.1	95.5	51.1	13.0	13.0	8.7	4.3	.	.	0.7
Prill	263.7	249.2	73.4	37.7	3.2	93.3	42.0	13.9	13.9	8.8	5.1	.	.	0.6
Maj	262.7	248.5	74.0	44.2	29.6	81.2	47.5	12.8	12.8	1.0	4.3	7.4	.	1.4

Burimi: Ministria e Financave, Punës dhe Transfereve.

Tabela 28.1. Produkti i brendshëm bruto sipas qasjes se shpenzimeve, me çmime te vitit paraprak

(Në milionë euro: PBB me çmime konstante nga viti paraprak)

Përshkrimi	PBB me çmime konstante								Norma reale e rritjes
	Shpenzimet e konsumit final				Formimi i kapitalit bruto	Eksportet neto			
		Shpenzimet e konsumit final të ekonomive familjare dhe IJPSHESH	Shpenzimet e konsumit final të Qeverisë			Eksporti i mallrave dhe shërbimeve	Importi i mallrave dhe shërbimeve		
2013	5,053.5	5,014.4	4,345.4	669.0	1,549.4	-1,510.3	1,159.0	2,669.3	5.3
2014	5,241.2	5,298.9	4,624.9	674.0	1,480.1	-1,537.8	1,240.3	2,778.1	3.3
2015	5,640.1	5,502.3	4,764.5	737.8	1,631.5	-1,493.7	1,275.9	2,769.6	5.9
2016	5,990.6	5,725.0	5,009.5	716.5	2,009.6	-1,744.1	1,406.2	3,150.2	5.6
2017	6,328.6	5,825.9	5,058.6	740.1	2,035.5	-1,532.8	1,726.5	3,259.2	4.8
2018	6,573.0	6,060.4	5,256.3	804.1	2,359.8	-1,847.3	1,894.6	3,741.9	3.4
2019	6,988.9	6,513.5	5,624.6	888.8	2,382.9	-1,907.5	2,084.7	3,992.2	4.8
2020	6,679.4	6,690.4	5,760.3	899.4	2,264.4	-2,275.2	1,466.4	3,742.5	-5.3
2015 T4	1,464.7	1,556.5	1,346.3	210.2	446.8	-538.6	193.2	731.8	4.9
2016 T4	1,542.9	1,573.4	1,369.5	203.9	532.6	-563.1	248.9	812.0	3.8
2017 T4	1,610.9	1,637.9	1,427.1	210.9	531.5	-558.6	300.1	858.7	3.2
2028 T4	1,680.1	1,437.9	1,437.9	229.3	579.9	-584.9	361.3	946.2	4.0
2019 T4	1,800.1	1,843.2	1,585.7	257.5	648.8	-691.9	364.8	1,056.7	5.6
2020 T1	1,477.8	1,486.9	1,292.2	194.8	440.8	-450.0	382.7	832.7	0.26
T2	1,586.7	1,653.8	1,491.9	233.9	498.7	-565.9	230.5	796.4	-12.3
T3	1,802.8	1,703.3	1,487.2	216.0	687.7	-562.0	450.0	1,012.0	-7.7
T4	1,812.0	1,846.7	1,592.1	254.7	663.6	-698.4	403.3	1,101.7	0.1
2021 T1	1,570.2	1,624.4	1,378.6	245.7	503.4	-557.6	431.6	971.3	4.87
T2	1,854.5	1,808.5	1,547.0	261.4	673.9	-627.9	506.4	1,134.4	16.32
T3	2,092.4	1,760.6	1,519.7	240.8	654.9	-323.0	1,115.0	1,438.1	14.08
T4	1,982.0	2,003.9	1,723.8	278.9	671.9	-692.7	561.6	1,254.3	7.38
2022 T1	1,705.1	1,802.4	1,562.8	239.6	542.5	-639.8	575.2	1,215.0	4.70
T2	1,989.7	1,942.6	1,692.8	249.7	672.2	-625.1	693.2	1,318.3	3.33
T3	2,330.2	1,857.6	1,617.6	239.9	754.2	-281.6	1,261.2	1,542.8	4.30
T4	2,273.4	2,256.0	1,958.9	297.1	783.2	-765.9	630.9	1,396.9	4.78
2023 T1	1,867.3	1,944.1	1,705.1	239.1	640.5	-717.2	674.4	1,396.6	4.54
T2	2,196.1	2,244.9	1,974.5	270.4	792.9	-841.3	767.3	1,608.5	3.34
T3	2,623.7	2,102.9	1,828.0	274.9	907.3	-386.4	1,488.0	1,874.5	3.83
T4	2,569.9	2,685.0	2,358.6	326.4	903.9	1,019.0	749.9	1,768.9	4.60
2024 T1*	2,043.9	2,139.3	1,878.4	260.9	665.5	-760.9	780.7	1,541.7	5.59
T2*	2,381.8	2,465.6	2,172.0	293.6	818.0	-901.8	857.7	1,759.6	4.25
T3*	2,869.4	2,280.9	1,971.9	309.0	978.7	-390.2	1,711.7	2,101.9	4.05
T4*	2,811.9	2,944.0	2,585.5	358.5	1,017.8	-1,149.9	857.2	2,007.1	4.08
2025 T1	2,169.6	2,320.3	2,005.7	314.6	758.9	-909.6	878.7	1,788.3	3.61

Burimi: Agjencia e Statistikave të Kosovës.

*Shënim: E vlerësuar

Tabela 28.2. Norma reale e rritje sipas qasjes së shpenzimeve krahasuar me tremujorë përkatës të vitit paraprak

(Struktura në përqindje)

Përshkrimi	PBB-ja me qasjen e shpenzimeve	Shpenzimet e konsumit final	Shpenzimet e konsumit final te ekonomive familjare dhe IJSHEF-ve	Shpenzimet e konsumit final të Qeverisë	Formimi i kapitalit bruto	Eksperti i mallrave dhe shërbimeve	Importi i mallrave dhe shërbimeve
2015 T1	1.7	6.5	9.3	-7.9	-10.1	-3.3	4.6
2015 T4	4.9	2.9	4.3	-5.0	16.6	-18.5	-0.2
2016 T4	3.8	2.2	3.4	-4.4	4.8	11.1	2.7
2017 T4	3.2	0.6	0.1	3.5	4.0	35.0	6.7
2018 T4	4.1	3.9	3.3	7.5	3.0	10.1	5.3
2019 T2	2.9	3.1	2.6	7.0	-6.3	13.4	1.0
T3	6.0	7.4	6.5	13.4	-2.5	7.0	3.3
T4	5.6	8.4	7.9	11.5	3.9	-1.2	7.1
2020 T1	0.3	3.2	4.3	-4.0	-3.4	6.2	6.3
T2	-12.3	-5.8	-7.8	9.2	-23.3	-43.7	-19.8
T3	-7.7	13.7	15.5	2.3	-1.8	-52.1	-12.6
T4	0.1	0.5	0.5	0.8	-0.4	12.2	5.2
2021 T1	4.8	8.9	6.9	21.4	13.2	8.9	18.6
T2	16.3	10.2	10.3	8.2	34.5	120.7	45.5
T3	14.1	2.9	2.7	4.5	0.4	145.2	46.3
T4	7.4	8.5	9.2	4.4	1.2	38.6	17.3
2022 T1	4.7	8.1	9.9	-2.1	1.6	38.0	22.8
T2	3.3	1.3	1.6	-1.1	-12.0	37.8	4.6
T3	4.3	2.5	2.5	2.6	-1.3	8.0	3.5
T4	4.8	1.1	1.1	1.3	-4.3	10.3	-3.8
2023 T1	4.5	0.3	0.2	1.2	3.9	15.2	2.9
T2	3.3	3.0	2.6	6.2	4.9	5.2	4.5
T3	3.8	2.6	0.7	17.1	2.9	4.9	2.9
T4	4.6	7.0	7.9	1.0	2.6	7.1	8.3
2024 T1*	5.6	8.6	9.6	2.5	2.6	10.1	10.7
T2*	4.3	5.0	6.0	-1.5	2.9	10.6	7.7
T3*	4.0	3.7	3.9	2.4	7.6	8.2	8.8
T4*	4.1	3.4	4.2	-1.8	9.0	11.1	8.6
2025 T1	3.6	5.2	4.3	11.6	13.6	12.1	14.4

Burimi: Agjencia e Statistikave të Kosovës

*Shënim: E vlerësuar

Tabela 29.1. Indeksi i Çmimeve të Konsumit - komponentët kryesor

(2015 = 100)

Kodi	Përshkrimi	Pesha 2025 (në përqindje)	Maj 2025 2015=100	Ndryshimi mujor (në përqindje)	Ndryshimi vjetor (në përqindje)
	Gjithsej - Indeksi i çmimeve të konsumit	1000.0	134.3	0.3	3.6
0.1	Ushqimi dhe pijet joalkoolike	321.1	155.9	0.3	8.2
0.2	Pijet alkoolike dhe duhani	62.2	145.8	0.3	4.0
0.3	Veshëmbathje	44.2	111.7	0.2	2.7
0.4	Strehimi, uji, rryma, gaz dhe lendët e tjera djegëse	89.9	125.7	1.1	2.7
0.5	Orenditë, pajisjet për amvisëri dhe mirëmb. e shtëpisë	72.8	125.5	0.1	2.6
0.6	Shëndetësia	25.7	122.3	-0.3	-3.1
0.7	Transporti	183.6	117.3	-0.3	-3.1
0.8	Mjetet e komunikimit	31.9	112.1	0.0	-2.0
0.9	Rekreacioni dhe kultura	58.3	108.0	0.2	1.6
10	Arsimimi	8.8	107.3	0.0	3.1
11	Restorantet dhe hotelet	41.0	138.8	0.6	6.7
12	Mallrat dhe shërbimet e ndryshme	60.5	123.9	0.3	3.8

Burimi: Agjencia e Statistikave të Kosovës.

Tabela 29.2. Çmimet e importit dhe çmimet e prodhimit

Përshkrimi	Indeksi i çmimeve të importit	Indeksi i çmimeve të prodhimit
	2010=100	2010=100 2021=100 ²
2006 T1	87.9	-
2007 T4	91.6	-
2008 T4	96.9	-
2009 T4	94.3	96.6
2010 T4	103.9	103.9
2011 T4	111.0	104.2
2012 T4	115.8	108.8
2013 T4	114.8	109.0
2014 T4	114.4	113.5
2015 T4	111.8	113.8
2016 T1	108.8	113.2
T2	109.6	114.4
T3	110.7	113.8
T4	112.9	113.7
2017 T1	114.4	114.2
T2	114.1	113.8
T3	115.0	114.3
T4	116.0	115.5
2018 T1	116.0	114.4
T2	117.0	115.7
T3	117.9	116.9
T4	120.5	117.0
2019 T1	120.0	116.8
T2	121.6	117.0
T3	120.5	117.6
T4	120.0	116.9
2020 T1	119.3	116.6
T2	117.3	115.2
T3	117.7	116.7
T4	118.4	116.7
2021 T1	122.3	97.4
T2	126.4	97.8
T3	135.0	102.1
T4	141.6	102.8
2022 T1	149.0	108.4
T2	155.9	109.1
T3	158.6	121.5
T4	160.1	104.8
2023 T1	161.9	106.7
T2	162.5	106.6
T3	163.4	104.7
T4	161.8	106.1
2024 T1	166.0	105.7
T2	164.2	107.6
T3	162.4	114.9
T4	162.6	115.1
2025 T1	162.8	115.0

² Nga TMI 2021 baza e IÇP është ndryshuar nga 2010=100 në 2021=100.

Burimi: Agjencia e Statistikave të Kosovës.

Tabela 30.1. Bilanci i pagesave - komponentët kryesor

(Në milionë euro)

Përshkrimi	Bilanci nga llogaria rrjedhëse dhe kapitale							Bilanci nga llogaria financiare					Gabimet dhe harresat
	Llogaria rrjedhëse						Llogaria kapitale	Investimet direkte	Investimet portofolio	Investime tjera	Asetet rezervë		
		Mallrat	Shërbimet	Të ardhurat parësore	Të ardhurat dytësore								
2009	-273.4	-373.7	-1,646.3	227.4	61.8	983.4	100.3	-109.0	-276.9	124.4	138.3	-94.8	164.4
2010	-494.8	-516.1	-1,741.6	176.0	67.0	982.5	21.3	-297.2	-331.1	48.6	-57.4	42.7	197.6
2011	-569.4	-611.4	-2,047.1	395.7	111.3	928.8	42.0	-377.5	-378.9	57.8	4.8	-61.2	191.8
2012	-280.2	-293.1	-2,050.1	499.6	153.6	1,103.7	13.0	-232.4	-213.3	185.7	-420.5	215.8	47.8
2013	-144.3	-179.0	-1,995.6	520.0	121.5	1,175.0	34.7	-132.2	-250.2	139.3	14.4	-35.7	12.1
2014	-363.4	-384.6	-2,058.6	459.9	113.8	1,100.3	21.2	-145.0	-123.8	13.3	22.6	-57.0	218.4
2015	-471.4	-497.3	-2,109.3	457.1	92.6	1,062.4	25.8	-312.3	-271.8	18.6	-132.8	73.6	159.1
2016	-467.2	-481.4	-2,290.8	638.8	74.5	1,096.1	14.2	-199.1	-177.2	343.6	-264.0	-101.5	268.1
2017	-360.4	-348.6	-2,464.2	827.3	127.4	1,161.0	-11.8	-271.0	-212.0	14.7	-143.5	69.8	89.5
2018	-519.9	-508.8	-2,737.7	855.8	113.1	1,260.0	-11.1	-326.9	-225.8	-199.9	12.1	86.8	193.0
2019	-408.3	-399.5	-2,840.2	926.0	160.6	1,354.1	-8.9	-161.1	-188.4	59.0	-126.9	95.2	247.2
2020	-454.7	-472.2	-2,573.2	391.6	164.0	1,545.4	17.5	-562.1	-286.6	-81.7	-240.1	46.3	-107.3
2021	-632.5	-694.7	-3,567.0	1,034.8	151.4	1,686.1	62.2	-365.0	-320.4	283.6	-490.7	168.9	267.5
2022	-878.7	-917.1	-4,287.2	1,372.9	115.5	1,881.6	38.5	-661.6	-556.9	135.7	-307.9	67.6	217.1
2023	-666.5	-729.4	-4,598.3	1,629.3	198.9	2,040.7	62.8	-415.5	-650.1	432.3	-153.8	-44.0	251.0
2024	-883.2	-914.8	-4,926.8	1,791.4	218.2	2,002.4	31.6	-639.3	-623.2	354.7	-440.6	69.7	243.8
2022 T3	134.2	121.9	-1,155.2	750.9	-30.2	556.3	12.3	102.4	-247.0	78.6	76.4	194.4	-31.8
T4	-391.8	-402.3	-1,147.4	214.9	54.5	475.8	10.6	-321.7	-65.6	141.5	-98.9	-298.6	70.1
2023 T1	-179.3	-217.8	-942.1	259.0	16.9	448.3	38.5	-95.3	-134.1	91.7	-85.8	32.9	84.0
T2	-312.3	-320.2	-1,119.4	262.2	43.6	493.4	7.9	-160.4	-135.3	-8.8	-62.0	45.7	151.9
T3	228.3	221.0	-1,228.7	877.6	43.3	528.8	7.2	127.1	-187.6	282.0	-40.0	72.6	-101.2
T4	-403.3	-412.4	-1,308.1	230.5	95.1	570.1	9.2	-286.9	-193.1	67.4	33.9	-195.1	116.4
2024 T1	-310.7	-317.4	-1,050.7	271.3	25.4	436.7	6.6	-237.8	-177.9	131.1	-172.3	-18.7	73.0
T2	-351.5	-358.7	-1,180.0	286.3	31.3	503.7	7.3	-232.3	-133.9	0.0	-245.6	147.2	119.2
T3	256.5	249.3	-1,300.6	958.4	59.2	532.3	7.2	197.2	-192.3	127.4	175.9	86.2	-59.2
T4	-477.4	-488.0	-1,395.6	275.5	102.3	529.8	10.5	-366.6	-119.1	96.1	-198.6	-145.0	110.9
2025 T1	-339.2	-347.6	-1,285.5	368.4	110.7	458.9	8.4	-280.3	-123.3	14.5	-152.6	-18.8	58.9
2024 Prill	-120.9	-123.2	-390.9	86.9	15.8	164.9	2.3	-62.7	-40.5	-32.6	-81.2	91.6	58.2
Maj	-126.9	-129.5	-392.3	80.6	11.6	170.6	2.6	-94.8	-48.3	16.4	-89.3	26.4	32.1
Qershor	-103.6	-106.0	-396.7	118.7	3.8	168.2	2.3	-74.8	-45.1	16.2	-75.1	29.2	28.9
Korrik	91.4	89.2	-452.1	351.7	16.8	172.8	2.1	45.8	-51.3	-67.2	138.1	26.2	-45.6
Gusht	221.0	218.5	-455.1	473.7	19.2	180.7	2.6	187.5	-50.5	138.3	48.4	51.4	-33.5
Shtator	-55.9	-58.4	-393.3	133.0	23.1	178.8	2.5	-36.1	-90.5	56.3	-10.5	8.6	19.8
Tetor	-149.4	-153.1	-451.0	89.9	34.3	173.8	3.7	-69.8	-39.7	-30.3	-46.5	46.6	79.5
Nëntor	-167.3	-170.5	-429.9	63.2	36.2	160.0	3.2	-117.3	-39.4	-9.3	-99.9	31.2	49.9
Dhjetor	-160.8	-164.4	-514.7	122.5	31.8	196.0	3.6	-179.4	-40.0	135.6	-52.2	-222.8	-18.6
2025 Janar	-9.0	-11.5	-379.3	196.7	32.8	138.3	2.5	42.6	-61.9	54.4	4.2	45.9	51.7
Shkurt	-142.5	-145.4	-412.2	82.9	39.0	145.0	2.9	-105.1	-41.9	49.6	-83.5	-29.4	37.4
Mars	-187.7	-190.7	-494.0	88.9	38.9	175.6	3.0	-217.8	-19.5	-89.5	-73.4	-35.4	-30.1
Prill	-122.1	-124.3	-451.5	142.2	21.0	164.0	2.2	-77.9	-42.4	-126.2	-25.7	116.4	44.2

Tabela 30.2. Llogaria rrjedhëse

(Në milionë euro)

Përshkrimi	Bilanci					Kredi					Debi				
	Mallrat	Shërbimet	Të ardhurat parësore	Të ardhurat dytësore		Mallrat	Shërbimet	Të ardhurat parësore	Të ardhurat dytësore		Mallrat	Shërbimet	Të ardhurat parësore	Të ardhurat dytësore	
2009	-374.1	-1,646.3	227	61.8	983.4	1,984.5	172.5	521.7	183.5	1,106.8	2,358.2	1,818.8	294.3	121.7	123.4
2010	-515.7	-1,741.6	176	67.4	982.5	2,147.2	299.2	574.3	186.7	1,087.4	2,663.3	2,040.8	398.3	119.2	105
2011	-611.4	-2,047.1	395.7	111.2	928.8	2,417.0	316.5	820.3	239.0	1,041.3	3,028.4	2,363.7	424.5	127.8	112.5
2012	-293.1	-2,050.1	499.6	153.6	1,103.7	2,614.1	281.9	894.5	230.0	1,207.7	2,907.2	2,332.0	394.8	76.4	103.9
2013	-179.0	-1,995.6	520.0	121.5	1,175.0	2,678.4	291.5	875.1	227.5	1,284.3	2,857.4	2,287.0	355.1	105.9	109.3
2014	-384.6	-2,058.6	459.9	113.8	1,100.3	2,667.3	324.3	928.6	215.8	1,198.7	3,052.0	2,382.9	468.7	102.01	98.4
2015	-497.3	-2,109.3	457.1	92.6	1,062.4	2,628.2	322.5	951.5	221.7	1,132.5	3,125.5	2,431.8	494.4	129.07	70.2
2016	-481.4	-2,290.8	638.8	74.5	1,096.1	2,822.9	307.9	1,130.6	212.8	1,171.6	3,304.3	2,598.7	491.8	138.3	75.4
2017	-348.6	-2,464.2	827.3	127.4	1,161.0	3,195.3	378.4	1,358.8	230.0	1,228.2	3,543.9	2,842.6	531.5	102.6	67.2
2018	-508.8	-2,737.7	855.8	113.1	1,260.0	3,531.3	376.7	1,561.6	264.2	1,328.8	4,040.1	3,114.5	705.8	151.1	68.8
2019	-399.5	-2,840.2	926.0	160.6	1,354.1	3,753.2	393.2	1,675.1	277.7	1,407.2	4,152.7	3,233.5	749.1	117.1	53.1
2020	-472.2	-2,573.2	391.6	164.0	1,545.4	3,363.3	475.1	994.9	290.2	1,603.1	3,835.5	3,048.3	603.3	126.2	57.8
2021	-694.7	-3,567.0	1,034.8	151.4	1,686.1	4,712.8	752.7	1,906.0	295.6	1,758.5	5,407.5	4,319.7	871.1	144.2	72.4
2022	-917.1	-4,287.2	1,372.9	115.5	1,881.6	5,755.5	931.5	2,504.5	353.7	1,965.8	6,672.6	5,218.7	1,131.6	238.2	84.1
2023	-729.4	-4,598.3	1,629.3	198.9	2,040.7	6,469.0	870.7	2,966.5	476.2	2,155.6	7,198.4	5,469.0	1,337.2	277.3	114.9
2024	-914.8	-4,926.8	1,791.4	218.2	2,002.4	6,962.4	956.2	3,364.9	530.7	2,110.5	7,877.1	5,883.0	1,573.5	312.5	108.1
2022 T3	121.9	-1,155.2	750.9	-30.2	556.3	2,088.1	244.5	1,173.0	94.4	576.1	1,966.2	1,399.7	422.1	124.6	19.9
T4	-402.3	-1,147.4	214.9	54.5	475.8	1,295.3	236.0	463.9	93.9	501.5	1,697.6	1,383.4	249.0	39.4	25.8
2023 T1	-217.8	-942.1	259.0	16.9	448.3	1,276.2	216.8	492.0	92.9	474.4	1,494.0	1,158.9	233.0	76.0	26.1
T2	-320.2	-1,119.4	262.2	43.6	493.4	1,426.1	211.0	564.8	116.3	534.0	1,746.3	1,330.4	302.6	72.7	40.6
T3	221.0	-1,228.7	877.6	43.3	528.8	2,254.4	217.7	1,363.5	121.4	551.8	2,033.4	1,446.3	485.9	78.1	23.0
T4	-412.4	-1,308.1	230.5	95.1	570.1	1,512.3	225.2	546.2	145.5	595.4	1,924.7	1,533.3	315.7	50.5	25.2
2024 T1	-317.4	-1,050.7	271.3	25.4	436.7	1,369.7	212.3	571.7	124.5	461.1	1,687.0	1,263.0	300.4	99.2	24.5
T2	-358.7	-1,180.0	286.3	31.3	503.7	1,531.6	236.1	642.4	125.4	527.7	1,890.3	1,416.1	356.2	94.0	24.0
T3	249.3	-1,300.6	958.4	59.2	532.3	2,465.5	251.5	1,519.5	132.4	562.1	2,216.2	1,552.0	561.1	73.3	29.8
T4	-488.0	-1,395.6	275.5	102.3	529.8	1,595.6	256.3	631.3	148.4	559.6	2,083.6	1,651.9	355.8	46.0	29.8
2025 T1	-347.6	-1,285.5	368.4	110.7	458.9	1,501.0	205.0	670.6	142.8	482.6	1,848.7	1,490.5	302.2	32.2	23.8
2024 Prill	-123.2	-390.9	86.9	15.8	164.9	479.5	74.9	188.8	44.0	171.9	602.8	465.8	101.8	28.2	6.9
Maj	-129.5	-392.3	80.6	11.6	170.6	501.7	86.7	197.5	38.2	179.3	631.2	479.0	116.9	26.6	8.7
Qershor	-106.0	-396.7	118.7	3.8	168.2	550.4	74.6	256.2	43.1	176.5	656.3	471.3	137.5	39.3	8.3
Korrik	89.2	-452.1	351.7	16.8	172.8	866.0	89.0	550.5	44.7	181.8	776.7	541.2	198.7	27.8	9.0
Gusht	218.5	-455.1	473.7	19.2	180.7	1,019.7	85.2	697.1	46.1	191.4	801.3	540.3	223.4	26.8	10.7
Shtator	-58.4	-393.3	133.0	23.1	178.8	579.8	77.3	272.0	41.7	188.8	638.2	470.6	139.0	18.6	10.0
Tetor	-153.1	-451.0	89.9	34.3	173.8	523.1	87.8	202.7	47.5	185.1	676.1	538.8	112.8	13.2	11.3
Nëntor	-170.5	-429.9	63.2	36.2	160.0	490.3	96.7	180.1	46.0	167.6	660.8	526.6	116.9	9.7	7.5
Dhjetor	-164.4	-514.7	122.5	31.8	196.0	582.2	71.8	248.5	54.9	207.0	746.6	586.4	126.0	23.1	11.1
2025 Janar	-11.5	-379.3	196.7	32.8	138.3	545.4	61.2	292.3	45.4	146.5	556.9	440.4	95.6	12.6	8.2
Shkurt	-145.4	-412.2	82.9	39.0	145.0	447.0	68.7	177.6	47.5	153.1	592.3	481.0	94.8	8.5	8.1
Mars	-190.7	-494.0	88.9	38.9	175.6	508.7	75.1	200.7	49.9	183.0	699.4	569.1	111.8	11.0	7.5
Prill	-124.3	-451.5	142.2	21.0	164.0	552.5	74.0	258.9	45.9	173.7	676.8	525.5	116.6	25.0	9.7

Tabela 30.3. Mallrat

(Në milionë euro)

Përshkrimi	Gjithsej mallrat									
	Mallra të përgjithshme mbi bazën e bilancit të pagesave					Eksporti neto i mallrave në tregtinë tranzit (merchancing)			Ari jomonetar	
		Eksporti	Importi	Prej të cilave ri-eksporte		Mallrat e blera nga tregtia tranzit	Mallrat e shitura si nënkategori e tregtisë së mallrave		Kredi	Debi
2009	-1,646.3	-1,646.3	172.5	1,818.8	1.3
2010	-1,741.6	-1,741.6	299.2	2,040.8	2.3
2011	-2,047.1	-2,047.1	316.5	2,363.7	2.4
2012	-2,050.1	-2,050.1	281.9	2,332.0	2.1
2013	-1,995.6	-1,995.6	291.5	2,287.0	2.2
2014	-2,058.6	-2,058.6	324.3	2,382.9	4.7
2015	-2,109.3	-2,109.3	322.5	2,431.8	9.5
2016	-2,290.8	-2,290.8	307.9	2,598.7	9.6
2017	-2,463.6	-2,463.6	379.1	2,842.6	11.1
2018	-2,737.7	2,737.7	376.7	3,114.5	12.0
2019	-2,840.2	-2,840.2	393.2	3,233.5	13.6
2020	2,573.2	2,573.2	475.1	3,048.3	15.7
2021	-3,567.0	-3,567.0	752.7	4,319.7	24.3
2022	-4,287.2	-4,287.2	931.5	5,218.7	24.4
2023	-4,598.3	-4,598.3	870.7	5,469.0	25.7
2024	-4,926.8	-4,926.8	956.2	5,883.0	40.1
2022 T3	-1,155.2	-1,155.2	244.5	1,399.7	5.3
T4	-1,147.4	-1,147.4	236.0	1,383.4	7.1
2023 T1	-942.1	-942.1	216.8	1,158.9	5.4
T2	-1,119.4	-1,119.4	211.0	1,330.4	5.9
T3	-1,228.7	-1,228.7	217.7	1,446.3	6.7
T4	-1,308.1	-1,308.1	225.2	1,533.4	7.7
2024 T1	-1,050.7	-1,050.7	212.3	1,263.0	10.2
T2	-1,180.0	-1,180.0	236.1	1,416.1	10.2
T3	-1,300.6	-1,300.6	251.5	1,552.0	8.4
T4	-1,395.6	-1,395.6	256.3	1,651.9	11.3
2025 T1	-1,285.5	-1,285.5	205.0	1,490.5	9.8
2024 Prill	-390.9	-390.9	74.9	465.8	3.5
Maj	-392.3	-392.3	86.7	479.0	3.4
Qershor	-396.7	-396.7	74.6	471.3	3.4
Korrik	-452.1	-452.1	89.0	541.2	2.6
Gusht	-455.1	-455.1	85.2	540.3	2.8
Shtator	-393.3	-393.3	77.3	470.6	3.0
Tetor	-451.0	-451.0	87.8	538.8	3.3
Nëntor	-429.9	-429.9	96.7	526.6	5.0
Dhjetor	-514.7	-514.7	71.8	586.4	2.9
2025 Janar	-379.3	-379.3	61.2	440.4	2.9
Shkurt	-412.2	-412.2	68.7	481.0	3.3
Mars	-494.0	-494.0	75.1	569.1	3.5
Prill	-451.5	-451.5	74.0	525.5	3.9

Tabela 30.4. Shërbimet – neto

(Në milionë euro)

Përshkrimi	Bilanci												
		Shërbimet e prodhimit mbi burimet fizike në pronësi të tjerëve	Shërbimet e mirëmbajtjes dhe riparimit	Transporti	Udhëtimi	Ndërtimi	Shërbimet pensionale dhe të sigurimit	Shërbimet financiare	Tarifat për përdorimin e pronësive intelektuale j.p.l	Shërbimet kompjuterike, informative dhe të telekomunikacionit	Shërbime tjera të biznesit	Shërbimet personale, kulturore dhe rekreative	Mallrat dhe shërbimet qeveritare
2009	227.4	3.7	-9.1	-39.1	195.9	10.7	-9.6	3.5	-3.0	56.8	-62.9	...	79.7
2010	176.0	2.9	-13.4	-44.1	223.0	-20.2	-12.8	3.2	-2.1	45.4	-62.2	...	56.4
2011	395.7	5.2	-17.1	-53.4	374.4	-5.3	-17.1	-0.8	-0.4	76.8	-18.1	...	51.6
2012	499.6	3.5	-25.7	-50.7	486.1	11.0	-4.0	-1.3	-0.2	47.4	2.7	...	30.9
2013	520.0	3.7	-0.2	-51.5	512.2	6.5	-9.4	-0.7	-1.9	32.1	6.0	...	23.2
2014	459.9	3.8	-2.5	-73.0	502.7	4.4	-14.1	-2.2	-1.9	19.5	8.2	1.0	14.1
2015	457.1	6.1	-7.6	-113.5	526.6	10.1	-20.0	-2.7	-1.3	-1.0	43.7	0.8	16.0
2016	638.8	7.9	-9.2	-89.2	681.7	11.6	-24.9	-3.1	-2.4	2.6	39.9	0.1	23.9
2017	827.3	5.3	-5.2	-81.5	876.9	7.9	-21.9	-5.2	-1.4	-4.8	31.9	1.2	24.1
2018	855.8	2.1	-3.0	-68.0	925.9	16.7	-19.5	-8.7	-5.7	-5.3	5.4	1.5	14.4
2019	926.0	2.8	-3.2	-79.9	993.7	10.7	-20.8	-5.1	-8.3	13.9	10.6	1.5	10.1
2020	391.6	2.8	-5.1	-84.3	422.2	5.7	3.1	-5.6	-4.1	35.4	6.2	0.2	15.0
2021	1,034.8	3.8	-6.8	-131.2	1,145.3	27.1	-54.1	-5.5	-6.3	50.8	-8.4	8.2	11.8
2022	1,372.9	4.8	-6.8	-165.6	1,425.6	42.9	-71.3	-2.3	-3.9	131.8	-4.2	18.7	3.1
2023	1629.3	5.3	-6.6	-144.0	1,581.3	31.0	-73.8	-0.8	-2.6	188.8	6.	38.0	6.2
2024	1,791.4	7.2	-7.9	-192.6	1,682.4	60.7	-80.2	-6.3	-10.4	229.6	56.2	33.1	19.5
2022 T3	750.9	2.1	-2.5	-46.8	766.7	12.3	-17.4	-0.1	-0.7	39.1	-10.3	8.0	0.4
T4	214.9	0.8	-1.6	-41.6	216.2	15.7	-19.4	-1.3	-1.0	32.5	8.7	5.3	0.4
2023 T1	259.0	1.1	-1.1	-27.8	242.7	11.4	-15.9	-0.4	-0.2	35.2	8.9	4.0	1.1
T2	262.2	1.3	-1.3	-36.6	244.7	8.1	-18.2	1.6	-0.4	53.8	-0.8	9.1	0.9
T3	877.6	1.5	-2.0	-39.8	875.8	3.3	-18.2	-0.5	-0.5	43.1	-0.5	13.4	2.1
T4	230.5	1.5	-2.1	-39.8	218.0	8.2	-21.5	-1.5	-1.4	56.8	-1.1	11.4	2.1
2024 T1	271.3	2.1	-2.5	-27.7	239.7	4.2	-17.3	-0.6	-6.7	54.9	12.0	7.0	6.3
T2	286.3	1.5	-1.7	-51.8	244.1	36.1	-21.2	-1.2	-1.5	49.6	20.5	7.3	4.5
T3	958.4	1.9	-1.8	-62.7	962.9	3.2	-19.2	-2.9	-1.5	56.4	6.6	11.2	4.3
T4	275.5	1.8	-1.9	-50.3	235.7	17.3	-22.5	-1.6	-0.7	68.7	17.0	7.6	4.4
2025 T1	368.4	1.4	-1.7	-43.8	322.1	8.8	-21.4	-1.3	-0.6	71.0	17.2	12.1	4.5
2024 Prill	86.9	0.3	-0.6	-14.8	73.0	4.1	-6.5	-0.5	-0.1	17.9	7.7	5.1	1.5
Maj	80.6	0.4	-0.4	-20.6	79.3	2.4	-6.2	-0.1	-1.3	17.6	6.2	1.6	1.5
Qershor	118.7	0.8	-0.7	-16.4	91.7	29.6	-8.6	-0.6	0.0	14.1	6.6	0.6	1.5
Korrik	351.7	0.6	-0.8	-17.1	357.3	1.3	-7.0	-0.1	-0.6	19.6	-8.2	5.2	1.5
Gusht	473.7	0.3	-0.2	-28.1	485.3	0.1	-7.0	-1.9	-0.8	16.7	7.4	0.6	1.3
Shtator	133.0	1.0	-0.7	-17.6	120.3	1.7	-5.2	-0.9	-0.1	20.1	7.4	5.5	1.5
Tetor	89.9	0.9	-0.8	-16.2	75.7	8.3	-7.4	-0.1	0.0	22.2	1.8	3.8	1.5
Nëntor	63.2	0.6	-0.8	-17.4	51.8	6.5	-7.3	-0.7	-0.2	21.3	6.2	1.7	1.5
Dhjetor	122.5	0.3	-0.4	-16.7	108.2	2.4	-7.8	-0.8	-0.5	25.2	9.0	2.0	1.5
2025 Janar	196.7	0.6	-0.8	-9.9	170.8	3.5	-5.8	-0.7	-0.4	23.3	10.8	3.7	1.5
Shkurt	82.9	0.3	-0.3	-13.2	71.7	2.7	-6.8	-0.3	-0.2	22.6	3.3	1.6	1.5
Mars	88.9	0.5	-0.6	-20.7	79.6	2.6	-8.8	-0.3	0.1	25.1	3.1	6.9	1.5
Prill	142.2	0.6	-0.6	-18.6	130.1	3.0	-6.2	-0.7	-0.3	21.7	8.8	3.0	1.5

Tabela 30.5. Shërbimet – kredi

(Në milionë euro)

Përshkrimi	Kredi												
	Shërbimet e prodhimit mbeturit fizike në pronësi të tjerëve	Shërbimet e mirëmbajtjes dhe riparimit	Transporti	Udhëtimi	Ndërtimi	Shërbimet pensionale dhe të sigurimit	Shërbimet financiare	Tarifat për përdorimin e pronësisë intelektuale j.p.l	Shërbimet kompjuterike, informative dhe të telekomunikacionit	Shërbime tjera të biznesit	Shërbimet personale, kulturore dhe rekreative	Mallrat dhe shërbimet qeveritare	
2009	521.7	3.7	...	30.1	277.6	15.7	14.8	5.4	1.2	72.5	18.6	...	81.4
2010	574.3	5.7	...	31.2	327.7	6.4	15.5	3.7	0.6	79.7	40.9	...	62.7
2011	820.3	8.4	...	28.6	531.6	13.7	13.9	0.3	...	96.9	75.3	...	51.6
2012	894.5	5.0	...	29.3	636.8	22.4	25.3	0.7	0.1	70.4	61.6	...	42.9
2013	875.1	13.6	...	36.6	647.5	9.4	22.7	2.0	0.4	59.8	44.3	...	39.0
2014	928.6	12.3	...	26.6	665.6	12.0	21.8	0.1	0.2	77.7	75.0	2.5	34.7
2015	951.5	13.6	...	33.1	719.7	14.0	18.2	0.5	0.3	54.8	60.9	1.6	34.8
2016	1,130.6	13.0	...	35.3	901.4	12.9	19.2	0.5	...	48.4	62.9	1.3	35.5
2017	1,358.8	5.3	...	37.2	1,112.1	9.3	19.7	0.9	0.3	46.6	88.8	2.7	35.8
2018	1,561.6	2.1	...	59.7	1,228.2	23.1	29.1	1.1	0.2	55.8	122.5	3.7	36.2
2019	1,675.1	2.8	...	67.1	1,321.4	20.5	34.1	0.5	0.8	67.2	121.7	6.2	32.8
2020	994.9	2.8	...	47.2	628.0	11.9	55.6	1.0	1.4	71.7	139.6	3.2	32.5
2021	1,906.0	3.8	...	77.5	1,490.1	29.7	9.6	4.5	0.7	98.8	144.3	15.6	31.4
2022	2,504.5	4.8	...	124.9	1,875.3	49.3	12.3	6.2	0.3	210.1	159.4	32.9	29.2
2023	2,966.5	5.3	...	126.2	2,207.0	34.3	15.9	12.4	1.0	286.0	196.5	50.9	31.1
2024	3,364.9	7.2	...	147.2	2,425.2	66.1	15.6	4.1	0.7	348.4	261.2	50.8	38.4
2022 T3	1173.0	2.1	...	39.4	991.9	13.6	4.8	1.6	0.1	62.9	36.9	12.8	6.9
T4	463.9	0.8	...	30.6	278.8	18.3	3.2	1.2	0.1	58.2	56.2	9.7	6.9
2023 T1	492.0	1.1	...	27.8	329.1	11.8	3.8	2.2	0.3	57.9	44.4	6.6	7.0
T2	564.4	1.3	...	31.4	377.9	8.9	2.5	4.8	0.3	75.0	43.4	11.8	7.0
T3	1,363.5	1.5	...	36.2	1,168.2	3.7	5.9	4.2	0.4	70.8	47.3	16.8	8.6
T4	546.2	1.5	...	30.8	331.7	9.8	3.7	1.1	0.0	82.1	61.2	15.7	8.6
2024 T1	571.7	2.1	...	33.3	371.4	5.4	2.3	1.0	0.1	73.5	59.2	10.5	12.8
T2	642.4	1.5	...	33.9	402.7	37.0	3.8	1.1	0.1	79.3	62.8	11.8	8.6
T3	1519.5	1.9	...	39.5	1277.8	4.4	5.9	0.6	0.1	93.9	70.6	16.4	8.5
T4	631.3	1.8	...	40.5	373.3	19.3	3.7	1.4	0.4	101.8	68.6	12.0	8.5
2025 T1	670.6	1.4	...	36.4	442.5	9.5	1.7	0.3	0.3	90.4	63.2	16.5	8.5
2024 Prill	188.8	0.3	...	11.5	114.7	4.4	1.0	0.5	0.0	25.5	21.6	6.4	2.9
Maj	197.5	0.4	...	10.2	127.6	2.7	2.0	0.3	0.0	28.1	20.4	2.8	2.9
Qershor	256.2	0.8	...	12.2	160.4	29.8	0.8	0.3	0.1	25.7	20.7	2.6	2.9
Korrik	550.5	0.6	...	16.2	461.1	1.9	1.9	0.2	0.0	31.0	28.0	6.7	2.8
Gusht	697.1	0.3	...	10.2	628.5	0.5	1.7	0.2	0.0	28.6	21.1	3.1	2.8
Shtator	272.0	1.0	...	13.1	188.3	2.0	2.3	0.1	0.1	34.3	21.4	6.6	2.8
Tetor	202.7	0.9	...	12.8	119.1	8.6	0.9	0.3	0.1	32.1	19.5	5.5	2.8
Nëntor	180.1	0.6	...	14.1	96.7	7.6	1.6	0.3	0.1	32.0	21.4	3.0	2.8
Dhjetor	248.5	0.3	...	13.6	157.5	3.2	1.2	0.8	0.2	37.7	27.7	3.5	2.8
2025 Janar	292.3	0.6	...	12.3	212.9	3.7	0.4	0.1	0.0	30.5	24.0	4.8	2.8
Shkurt	177.6	0.3	...	11.3	109.6	3.0	0.5	0.2	0.1	29.3	17.2	3.4	2.8
Mars	200.7	0.5	...	12.7	120.0	2.8	0.8	0.0	0.2	30.6	21.9	8.3	2.8
Prill	258.9	0.6	...	14.8	177.1	3.2	1.9	0.6	0.2	29.9	22.6	5.1	2.8

Tabela 30.6. Shërbimet – debi

(Në milionë euro)

Përshkrimi	Debi												
	Shërbimet e prodhimit mbi burimet fizike në pronësi të tjerëve	Shërbimet e mirëmbajtjes dhe riparimit	Transporti	Udhëtimi	Ndërtimi	Shërbimet pensionale dhe të sigurimit	Shërbimet financiare	Tarifat për përdorimin e pronësisë intelektuale j.p.l	Shërbimet kompjuterike, informative dhe të telekomunikacionit	Shërbime tjera të biznesit	Shërbimet personale, kulturore dhe rekreative	Mallrat dhe shërbimet qeveritare	
2009	294.3	...	9.1	69.2	81.8	5.0	24.4	1.8	4.1	15.6	81.5	...	1.7
2010	398.3	2.8	13.4	75.3	104.7	26.6	28.4	0.4	2.7	34.3	103.1	...	6.4
2011	424.5	3.2	17.1	82.0	157.3	19.0	31.0	1.1	0.4	20.1	93.5
2012	394.8	1.5	25.7	80.0	150.8	11.4	29.2	2.0	0.3	23.0	58.9	...	12.0
2013	355.1	9.9	0.2	88.0	135.3	2.9	32.1	2.7	2.2	27.7	38.3	...	15.8
2014	468.7	8.5	2.5	99.6	162.9	7.7	35.9	2.3	2.1	58.2	66.8	1.6	20.6
2015	494.4	7.5	7.6	146.7	193.2	3.9	38.2	3.2	1.5	55.8	17.2	0.8	18.8
2016	491.8	5.1	9.2	124.6	219.8	1.4	44.2	3.5	2.4	45.9	23.0	1.2	11.7
2017	531.5	...	5.2	118.7	235.2	1.4	41.6	6.1	1.7	51.3	56.9	1.5	11.7
2018	705.8	...	3.0	127.6	302.3	6.4	48.6	9.8	5.9	61.1	117.1	2.1	21.9
2019	749.1	...	3.2	147.0	327.7	9.8	54.9	5.6	9.2	53.3	111.1	4.7	22.7
2020	603.3	...	5.1	131.5	205.8	6.2	52.5	6.5	5.5	36.3	133.3	3.1	17.5
2021	871.1	...	6.8	208.7	344.8	2.6	63.7	10.0	6.9	48.0	152.7	7.3	19.5
2022	1,131.6	...	6.8	290.5	449.6	6.4	83.6	8.5	4.2	78.3	163.6	14.2	26.0
2023	1,337.2	...	6.6	270.1	625.7	3.2	89.7	13.2	3.6	97.2	190.0	12.9	24.9
2024	1,573.5	...	7.9	339.8	742.8	5.4	95.8	10.4	11.0	118.9	204.9	17.6	18.9
2022 T3	422.1	...	2.5	86.3	225.2	1.3	22.1	1.7	0.8	23.8	47.2	4.7	6.5
T4	249.0	...	1.6	72.2	62.6	2.6	22.5	2.5	1.1	25.7	47.5	4.3	6.5
2023 T1	233.0	...	1.1	55.6	86.3	0.4	19.7	2.6	0.5	22.8	35.5	2.6	5.8
T2	302.6	...	1.3	68.0	133.2	0.8	20.7	3.3	0.7	21.4	44.4	2.7	6.1
T3	485.9	...	2.0	75.9	292.4	0.4	24.1	4.7	0.9	27.7	47.9	3.4	6.5
T4	315.7	...	2.1	70.6	113.7	1.7	25.2	2.7	1.4	25.3	62.2	4.2	6.5
2024 T1	300.4	...	2.5	61.1	131.7	1.3	19.6	1.6	6.8	18.6	47.1	3.5	6.5
T2	356.2	...	1.7	85.7	158.6	0.9	25.0	2.3	1.5	29.7	42.2	4.5	4.1
T3	561.1	...	1.8	102.2	314.9	1.2	25.0	3.5	1.6	37.5	64.0	5.2	4.3
T4	355.8	...	1.9	90.8	137.5	2.1	26.2	3.0	1.0	33.1	51.6	4.4	4.1
2025 T1	303.3	...	1.7	81.1	120.4	0.8	23.0	1.6	0.9	19.9	45.6	4.3	4.0
2024 Prill	101.8	...	0.6	26.4	41.7	0.3	7.5	1.0	0.1	7.6	13.9	1.3	1.4
Maj	116.9	...	0.4	30.8	48.3	0.3	8.2	0.4	1.3	10.5	14.2	1.2	1.4
Qershor	137.5	...	0.7	28.5	68.6	0.2	9.4	0.9	0.1	11.5	14.1	2.0	1.4
Korrik	198.7	...	0.8	33.3	103.7	0.6	8.9	0.3	0.6	11.4	36.2	1.6	1.4
Gusht	223.4	...	0.2	38.3	143.2	0.4	8.7	2.1	0.9	11.9	13.8	2.5	1.5
Shtator	139.0	...	0.7	30.6	68.0	0.3	7.4	1.1	0.2	14.2	14.0	1.1	1.4
Tetor	112.8	...	0.8	29.0	43.4	0.3	8.3	0.4	0.1	9.8	17.7	1.7	1.4
Nëntor	116.9	...	0.8	31.5	44.8	1.0	8.9	1.0	0.3	10.7	15.2	1.3	1.4
Dhjetor	126.0	...	0.4	30.3	49.3	0.8	9.0	1.7	0.6	12.5	18.7	1.5	1.4
2025 Janar	95.6	...	0.8	22.2	42.1	0.3	6.2	0.8	0.4	7.2	13.2	1.1	1.4
Shkurt	94.8	...	0.3	24.5	37.9	0.3	7.2	0.5	0.3	6.6	13.9	1.8	1.4
Mars	111.8	...	0.6	33.5	40.4	0.1	9.6	0.3	0.1	5.6	18.9	1.4	1.3
Prill	116.6	...	0.6	33.5	47.0	0.2	8.1	1.3	0.4	8.3	13.8	2.1	1.3

Tabela 30.7. Të ardhurat parësore

(Në milionë euro)

Përshkrimi	Bilanci				Kredi				Debi			
		Kompensimi i punëtorëve	Të ardhurat nga investimet	Të ardhurat tjera parësore		Kompensimi i punëtorëve	Të ardhurat nga investimet	Të ardhurat tjera parësore		Kompensimi i punëtorëve	Të ardhurat nga investimet	Të ardhurat tjera parësore
2009	61.8	168.7	-106.9	...	183.5	169.7	13.9	...	121.7	1.0	120.8	...
2010	67.0	171.6	-104.6	...	186.3	176.1	10.1	...	119.2	4.5	114.7	...
2011	111.3	208.2	-96.9	...	239.1	221.3	17.8	...	127.8	13.1	114.7	...
2012	153.6	214.3	-60.6	...	230.0	219.9	10.1	...	76.4	5.6	70.8	...
2013	121.5	218.9	-97.4	...	227.5	223.2	4.3	...	106.0	4.3	101.6	...
2014	113.8	200.4	-85.9	-0.7	215.8	206.5	8.0	1.3	102.0	6.1	93.9	2.0
2015	92.6	205.7	-112.0	-1.0	221.7	210.3	9.6	1.8	129.1	4.6	121.6	2.8
2016	74.5	194.2	-116.7	-3.0	212.8	199.9	11.3	1.6	138.3	5.7	128.0	4.6
2017	127.4	217.3	-86	-3.9	230	222.6	5.7	1.7	102.6	5.3	91.7	5.6
2018	113.1	237.0	-121.4	-2.5	264.2	247.6	14.1	2.5	151.1	10.6	135.5	5.0
2019	160.6	257.1	-92.4	-4.1	277.7	264.5	10.3	2.9	117.1	7.3	102.8	7.0
2020	164.0	262.4	-94.6	-3.8	290.2	274.1	13.7	2.5	126.2	11.7	108.3	6.2
2021	151.4	263.4	-110.4	-1.7	295.6	279.9	12.6	3.1	144.2	16.5	123.0	4.7
2022	115.5	286.5	-171.3	0.3	353.7	314.9	36.1	2.7	238.2	28.4	207.4	2.3
2023	198.9	338.1	-140.0	0.8	476.2	358.2	114.2	3.8	277.3	20.1	254.2	3.1
2024	215.4	412.9	-201.4	3.9	529.9	431.1	87.3	11.5	314.5	18.2	288.8	7.6
2022 T3	-30.17	76.72	-106.98	0.08	94.41	83.96	9.99	0.47	124.58	7.24	116.97	0.38
T4	54.45	66.48	-11.93	-0.10	93.89	78.29	14.55	1.05	39.44	11.81	26.47	1.15
2023 T1	16.9	73.0	-56.3	0.1	93.0	79.2	13.1	0.7	76.1	6.1	69.4	0.4
T2	43.7	81.1	-37.8	0.4	116.4	85.4	29.9	1.0	72.7	4.4	67.8	0.5
T3	43.2	89.6	-46.6	0.2	121.4	93.3	26.7	1.4	78.1	3.6	73.4	1.3
T4	95.1	94.3	0.8	0.1	145.4	100.2	44.6	0.8	50.5	6.0	43.8	0.8
2024 T1	25.4	96.4	-68.9	-2.1	124.5	100.4	22.4	1.7	99.2	4.0	91.4	3.8
T2	31.3	101.6	-69.6	-0.6	125.4	106.7	18.1	0.6	94.0	5.1	87.7	1.2
T3	59.2	105.7	-46.0	-0.4	132.4	109.3	22.4	0.8	73.3	3.7	68.4	1.2
T4	102.3	109.9	-15.1	7.5	148.4	115.3	24.6	8.5	46.0	5.4	39.6	1.0
2025 T1	110.7	112.7	-3.9	1.8	142.8	116.8	23.3	2.7	32.2	4.1	27.2	0.9
2024 Prill	15.8	34.0	-17.6	-0.5	44.0	35.8	8.1	0.2	28.2	1.8	25.7	0.7
Maj	11.6	34.1	-22.3	-0.1	38.2	35.1	3.0	0.1	26.6	1.0	25.3	0.2
Qershor	3.8	33.5	-29.7	0.0	43.1	35.8	7.0	0.3	39.3	2.3	36.7	0.3
Korrik	16.8	37.0	-20.1	0.0	44.7	37.9	6.5	0.3	27.8	0.9	26.6	0.3
Gusht	19.2	33.8	-14.6	0.0	46.1	35.5	10.4	0.2	26.8	1.6	25.0	0.2
Shtator	23.1	34.8	-11.3	-0.4	41.7	36.0	5.5	0.2	18.6	1.2	16.8	0.6
Tetor	34.3	37.7	-3.1	-0.2	47.5	39.2	8.0	0.3	13.2	1.5	11.1	0.6
Nëntor	36.2	34.7	1.0	0.5	46.0	36.5	8.8	0.6	9.7	1.8	7.8	0.1
Dhjetor	31.8	37.6	-13.0	7.2	54.9	39.6	7.8	7.5	23.1	2.0	20.7	0.3
2025 Janar	32.8	37.6	-6.5	1.7	45.4	38.2	5.3	1.9	12.6	0.6	11.8	0.2
Shkurt	39.0	37.4	1.5	0.0	47.5	39.3	7.9	0.3	8.5	1.9	6.3	0.3
Mars	38.9	37.7	1.1	0.1	49.9	39.3	10.2	0.5	11.0	1.6	9.0	0.4
Prill	21.0	39.3	-18.3	0.0	45.9	40.4	5.3	0.3	25.0	1.1	23.6	0.3

Tabela 30.8. Të ardhurat dytësore

(Në milionë euro)

Përshkrimi	Të ardhurat dytësore			Kredi			Debi		
	Qeveria Qendrore	Korporatat financiare, korporatat jofinanciare, ekonomitë familjare, dhe IJSHEF-të		Qeveria Qendrore	Korporatat financiare, korporatat jofinanciare, ekonomitë familjare, dhe IJSHEF-të		Qeveria Qendrore	Korporatat financiare, korporatat jofinanciare, ekonomitë familjare, dhe IJSHEF-të	
2009	983.4	322.9	660.5	1,106.8	322.9	783.9	123.4	...	123.4
2010	982.5	319.5	662.9	1,087.4	319.5	767.9	105.0	...	105.0
2011	928.8	322.2	606.6	1,041.3	322.2	719.1	112.5	...	112.5
2012	1,103.7	401.6	702.2	1,207.7	401.6	806.1	103.9	...	103.9
2013	1,175.0	369.7	805.3	1,284.3	369.7	914.6	109.3	...	109.3
2014	1,100.3	291.9	808.4	1,198.7	291.9	906.8	98.4	...	98.4
2015	1,062.4	202.9	859.5	1,132.5	202.9	929.6	70.2	...	70.2
2016	1,096.1	207.2	888.9	1,171.6	207.2	964.3	75.4	...	75.4
2017	1,161.0	199.7	961.3	1,228.2	199.7	1,028.5	67.2	...	67.2
2018	1,260.0	226.1	1,033.9	1,328.8	226.1	1,102.7	68.8	...	68.8
2019	1,354.2	236.6	1,117.6	1,407.2	236.6	1,170.6	53.1	...	53.1
2020	1,545.4	276.6	1,268.7	1,603.1	276.6	1,326.5	57.8	...	57.8
2021	1,637.3	233.6	1,403.6	1,706.5	233.6	1,472.9	69.2	...	69.2
2022	1,881.6	295.8	1,585.8	1,965.8	295.8	1,670.0	84.1	...	84.1
2023	2,040.3	301.7	1,738.9	2,155.3	301.7	1,853.8	114.9	...	114.9
2024	2,002.4	292.6	1,709.8	2,110.5	292.6	1,817.9	108.1	...	108.1
2022 T3	556.3	98.0	458.3	576.1	98.0	478.1	19.9	...	19.9
T4	475.8	70.0	405.8	501.5	70.0	431.6	25.8	...	25.8
2023 T1	448.3	62.6	385.7	474.4	62.6	411.9	26.1	...	26.1
T2	493.1	64.6	428.6	533.7	64.6	469.2	40.6	...	40.6
T3	528.8	69.6	459.2	551.8	69.6	482.2	23.0	...	23.0
T4	570.1	104.9	465.2	595.4	104.9	490.5	25.2	...	25.2
2024 T1	436.7	66.6	370.1	461.1	66.6	394.5	24.5	...	24.5
T2	503.7	69.7	434.0	527.7	69.7	458.0	24.0	...	24.0
T3	532.3	70.4	461.9	562.1	70.4	491.7	29.8	...	29.8
T4	529.8	85.9	443.9	559.6	85.9	473.7	29.8	...	29.8
2025 T1	458.9	75.2	383.7	482.6	75.2	407.4	23.8	...	23.8
2024 Prill	164.9	22.5	142.4	171.9	22.5	149.3	6.9	...	6.9
Maj	170.6	24.3	146.3	179.3	24.3	155.0	8.7	...	8.7
Qershor	168.2	22.9	145.3	176.5	22.9	153.6	8.3	...	8.3
Korrik	172.8	22.9	149.9	181.8	22.9	158.9	9.0	...	9.0
Gusht	180.7	11.1	169.6	191.4	11.1	180.4	10.7	...	10.7
Shtator	178.8	36.4	142.4	188.8	36.4	152.4	10.0	...	10.0
Tetor	173.8	29.5	144.3	185.1	29.5	155.6	11.3	...	11.3
Nëntor	160.0	27.2	132.8	167.6	27.2	140.3	7.5	...	7.5
Dhjetor	196.0	29.2	166.7	207.0	29.2	177.8	11.1	...	11.1
2025 Janar	138.3	23.6	114.7	146.5	23.6	122.9	8.2	...	8.2
Shkurt	145.0	25.4	119.6	153.1	25.4	127.7	8.1	...	8.1
Mars	175.6	26.2	149.4	183.0	26.2	156.8	7.5	...	7.5
Prill	164.0	24.2	139.7	173.7	24.2	149.5	9.7	...	9.7

Tabela 30.8.1. Dërgesat e emigrantëve - sipas kanaleve të dërgimit

(Në milionë euro)

Përshkrimi	Gjithsej	Gjithsej		
		Bankat komerciale	Agjencitë për transferimin e parave	Të tjera
2009	585.7	148.8	213.1	223.8
2010	584.3	141.3	213.1	229.9
2011	492.5	93.9	220.2	178.4
2012	516.4	92.6	236.7	187.0
2013	573.4	115.4	250.3	207.7
2014	622.3	115.2	281.6	225.4
2015	665.5	121.1	303.3	241.1
2016	691.0	116.3	324.4	250.3
2017	759.2	120.4	363.7	275.0
2018	800.6	123.1	387.5	290.0
2019	851.7	123.0	420.1	308.5
2020	980.0	141.3	672.0	166.6
2021	1,153.4	178.8	664.1	310.5
2022	1,222.8	207.1	702.1	313.7
2023	1,335.7	216.1	753.0	366.5
2024	1,355.0	222.5	765.7	366.8
2022 T3	349.1	67.3	175.7	106.2
T4	318.3	50.6	186.8	80.8
2023 T1	271.3	48.0	167.0	56.2
T2	356.1	53.9	203.1	99.2
T3	374.2	68.7	185.7	119.7
T4	334.1	45.5	197.2	91.4
2024 T1	281.0	42.5	179.1	59.5
T2	349.0	49.0	212.9	87.2
T3	380.7	76.5	181.8	122.4
T4	344.2	54.5	192.0	97.7
2025 Q1	291.3	46.7	182.8	61.8
2024 Prill	113.2	16.0	73.4	23.8
Maj	118.7	16.5	67.4	34.8
Qershor	117.1	16.4	72.0	28.7
Korrik	123.7	26.0	60.1	37.6
Gusht	141.9	28.3	57.0	56.6
Shtator	115.1	22.2	64.6	28.2
Tetor	112.0	17.2	67.1	27.7
Nëntor	101.9	16.3	64.3	21.3
Dhjetor	130.3	21.0	60.5	48.7
2025 Janar	86.1	17.3	49.9	18.9
Shkurt	88.0	14.4	55.2	18.4
Mars	117.2	15.0	77.7	24.5
Prill	112.2	18.1	61.9	32.2
Maj (p)	126.6	17.6	71.7	37.2

Tabela 30.8.2. Dërgesat e emigrantëve - sipas shteteve

(Në përqindje)

Përshkrimi	Gjermania	Zvicra	Italia	Austria	Belgjika	SHBA	Suedia	Franca	Norvegjia	Kanada	Anglia	Danimarka	Finlanda	Holanda	Slovenia	Të tjera
2016 T4	38.0	23.5	4.3	3.6	2.4	6.9	3.1	4.0	2.1	1.5	2.8	0.3	0.7	0.7	0.5	5.9
2017 T3	39.3	22.8	4.5	3.8	2.7	6.1	3.6	4.3	2.0	1.7	2.4	0.4	0.7	0.5	0.5	4.8
T4	39.4	21.8	4.5	3.7	2.6	7.1	3.5	4.3	1.7	1.6	2.5	0.4	0.9	0.6	0.6	4.9
2018 T1	39.8	21.5	5.0	4.0	2.6	6.4	3.2	4.4	1.6	1.5	2.6	0.3	0.8	0.6	0.4	5.2
T2	41.1	20.5	4.6	4.1	2.5	6.5	3.5	4.2	2.1	1.4	2.4	0.3	0.6	0.5	0.5	5.0
T3	38.8	21.9	5.0	4.0	2.3	6.7	3.5	4.3	2.1	1.2	2.1	0.4	0.8	0.5	0.5	5.9
T4	42.1	22.8	4.9	4.2	2.5	7.4	3.3	4.4	1.8	1.4	2.2	0.3	0.8	0.6	0.6	0.6
2019 T1	40.7	20.4	5.3	4.1	2.4	7.1	3.0	4.2	1.6	1.3	2.2	0.3	1.0	0.5	0.5	5.3
T2	41.8	19.3	4.9	3.9	2.6	7.1	3.1	4.3	1.7	1.4	2.1	0.4	0.8	0.5	0.5	5.6
T3	39.2	20.8	4.8	4.1	2.2	6.8	3.1	4.4	1.9	1.5	2.0	0.4	0.9	0.5	0.6	6.9
T4	41.2	20.4	4.7	3.9	2.4	7.3	2.6	4.3	1.5	1.3	2.2	0.3	0.8	0.6	0.6	5.9
2020 T1	42.4	20.8	4.4	4.1	2.2	7.3	2.7	3.9	1.3	1.0	2.0	0.3	0.9	0.4	0.6	5.7
T2	43.1	24.3	3.5	4.8	2.1	5.4	2.5	3.5	1.1	1.1	1.5	0.3	0.8	0.5	0.9	4.8
T3	40.8	24.4	4.0	4.8	1.9	6.2	2.3	3.7	1.4	1.2	1.8	0.3	0.9	0.5	0.6	5.0
T4	42.9	20.0	4.3	4.7	2.2	6.7	2.6	4.2	1.4	1.3	2.2	0.3	0.9	0.5	0.6	5.2
2021 T1	41.3	18.9	4.1	4.5	2.5	6.9	2.8	3.9	1.5	1.3	2.2	0.3	0.9	0.5	0.6	7.7
T2	39.5	17.3	4.0	4.2	2.4	7.0	2.7	3.9	1.7	1.3	2.2	0.3	0.9	0.5	0.5	11.5
T3	39.2	19.7	4.3	4.5	2.2	7.9	3.1	4.2	2.0	1.5	2.3	0.3	1.0	0.6	0.7	6.5
T4	36.9	19.7	4.4	4.6	2.8	7.1	2.6	3.7	1.9	1.4	1.7	0.3	1.0	0.5	0.8	10.8
2022 T1	40.0	18.5	4.7	5.1	2.9	8.0	2.5	3.7	1.8	1.4	2.1	0.3	1.1	0.6	0.8	6.6
T2	38.9	17.9	4.5	5.4	3.0	8.4	2.4	3.8	2.1	1.6	2.1	0.3	1.0	0.6	0.8	7.2
T3	41.2	20.2	5.0	5.6	2.7	9.1	2.6	4.0	2.2	1.7	2.0	0.3	1.2	0.7	1.1	0.4
T4	41.5	20.7	4.9	5.3	3.5	8.3	2.0	4.2	1.8	1.5	2.2	0.3	1.1	0.9	1.0	0.6
2023 T1	38.8	17.2	4.8	4.8	3.3	7.6	1.9	3.7	1.5	1.3	2.1	0.3	1.1	0.7	1.0	9.9
T2	37.4	18.0	4.5	4.9	3.3	7.4	2.3	3.5	1.6	1.3	2.0	0.3	1.0	0.7	1.0	10.7
T3	37.9	19.1	4.3	4.7	3.2	7.3	2.9	3.9	2.0	1.5	2.4	0.3	1.1	0.7	1.0	7.7
T4	38.4	20.8	4.8	4.2	3.5	7.1	2.0	3.7	1.7	1.3	2.6	0.3	1.1	0.6	1.0	7.0
2024 Korrik	35.7	18.6	4.0	4.5	3.0	7.8	3.6	3.5	3.4	1.6	2.3	0.4	1.1	0.6	0.8	9.0
Gusht	37.1	18.8	3.6	4.6	3.2	7.8	3.0	3.8	2.5	1.6	2.5	0.3	1.1	0.6	0.8	8.8
Shtator	39.2	19.6	3.6	4.3	3.2	6.8	2.5	3.3	1.7	1.2	2.3	0.3	0.9	0.6	1.0	9.6
Tetor	40.3	17.9	4.3	4.3	3.3	7.3	2.6	3.4	1.8	1.4	2.5	0.3	0.9	0.5	1.0	8.3
Nëntor	39.3	18.5	4.4	4.3	3.6	7.3	2.3	3.4	1.7	1.2	2.3	0.4	0.9	0.5	1.1	8.9
Dhjetor	33.5	20.0	4.2	4.1	3.4	7.8	2.9	3.3	2.0	1.4	2.6	0.3	0.8	0.6	0.8	12.2
2025 Janar	36.7	16.9	4.3	4.3	3.5	8.6	2.8	3.4	1.7	1.2	2.3	0.5	0.8	0.6	1.0	11.4
Shkurt	39.6	17.1	4.0	4.4	3.6	8.1	2.9	3.3	1.8	1.1	2.3	0.3	1.0	0.5	1.1	8.8
Mars	40.9	18.2	4.1	4.6	3.4	7.7	3.1	3.3	1.9	1.3	2.2	0.3	1.0	0.5	1.1	6.6
Prill	39.0	18.3	3.9	4.5	3.4	7.3	3.2	3.4	2.0	1.2	2.7	0.3	0.8	0.7	1.2	8.0

Tabela 30.9. Llogaria financiare – neto

(Në milionë euro)

Përshkrimi	Huadhëniet neto (+) / huamarrja neto (-) (llogaria financiare)														Asetet rezervë
	Investimet direkte				Investimet portfolio				Investime tjera						
	Kapitali dhe fondi investimeve në aksione	Instrumentet e borxhit	Kapitali dhe fondi i investimeve në aksione	Instrumentet e borxhit	Kapitali tjetër	Paraja e gatshme dhe depozitat	Kreditë	Kreditë tregtare dhe paradhëniet	Llogari tjera të arkëtueshme/pagueshme	Të drejtat speciale të tërheqjes					
2008	-288.1	-341.5	-253.5	-88.0	109.9	21.6	88.3	-74.8	0.0	38.7	-47.1	-66.4	0.0	0.0	18.2
2009	-109.0	-276.9	-253.7	-23.2	124.4	-0.5	124.8	138.3	0.0	171.5	64.8	-38.6	0.0	-59.5	-94.8
2010	-297.2	-331.1	-296.4	-34.7	48.6	154.6	-106.0	-57.4	0.7	191.3	-82.3	-167.1	0.0	0.0	42.7
2011	-377.5	-378.9	-329.5	-49.4	57.8	115.7	-57.9	4.8	-0.8	58.6	40.4	-93.3	0.0	0.0	-61.2
2012	-232.4	-213.3	-186.9	-26.4	185.7	81.3	104.4	-420.5	-0.7	-322.5	5.9	-100.3	-2.9	0.0	215.8
2013	-132.2	-250.2	-158.1	-92.1	139.3	-82.1	221.4	14.4	1.0	22.0	15.3	-24.0	0.0	0.0	-35.7
2014	-145.0	-123.8	-90.0	-33.8	13.3	308.2	-294.9	22.6	-0.1	120.3	-58.7	-36.7	-2.3	0.0	-57.0
2015	-312.3	-271.8	-191.4	-80.4	18.6	-3.8	22.3	-132.8	-0.1	-89.1	-11.5	-33.5	1.4	0.0	73.6
2016	-199.1	-177.2	-138.0	-39.2	343.6	159.6	184.1	-264.0	-0.1	-147.4	-80.9	-35.0	-0.6	0.0	-101.5
2017	-271.0	-212.0	-196.4	-15.5	14.7	74.6	-59.9	-143.5	0.0	22.3	-138.6	-38.3	11.0	0.0	69.8
2018	-326.9	-225.8	-225.5	-0.3	-199.9	-159.5	-40.3	12.1	0.0	-5.8	-43.8	-49.2	110.8	0.0	86.8
2019	-161.1	-188.4	-173.7	-14.7	59.0	96.5	-37.5	-126.9	0.0	126.7	-79.4	-55.5	-118.7	0.0	95.2
2020	-562.1	-286.6	-272.0	-14.6	-81.7	-181.7	100.0	-240.1	0.0	-0.8	-211.0	-28.6	0.3	0.0	46.3
2021	-365.0	-320.4	-288.1	-32.3	277.2	239.4	37.8	-490.7	0.0	-54.1	-169.6	-174.3	2.7	-95.3	168.9
2022	-661.6	-556.9	-453.9	-103.0	135.7	28.0	107.6	-307.9	0.0	52.6	-188.3	-177.6	5.4	0.0	67.6
2023	-415.5	-650.1	-494.3	-155.8	432.3	262.5	169.7	-153.8	0.0	167.0	-149.3	-167.0	-4.4	0.0	-44.0
2024	-639.3	-623.2	-584.6	-38.6	354.7	285.8	68.8	-440.6	0.0	-155.9	-202.0	-76.7	-6.0	0.0	69.7
2022 T3	102.4	-247.0	-213.4	-33.6	78.6	-37.6	116.2	76.4	0.0	141.9	-47.9	-58.9	41.3	0.0	194.4
T4	-321.7	-65.6	-53.6	-12.0	141.5	94.5	47.0	-98.9	0.0	49.2	-69.5	-42.9	-35.7	0.0	-298.6
2023 T1	-95.3	-134.1	-116.8	-17.3	91.7	58.6	32.9	-85.8	0.0	-85.2	-3.7	3.6	-0.4	0.0	32.9
T2	-160.4	-135.3	-106.9	-28.4	-8.8	-0.6	-8.2	-62.0	0.0	52.4	-80.6	-37.0	3.2	0.0	45.7
T3	127.1	-187.6	-156.9	-30.7	282.0	183.7	98.3	-40.0	0.0	-18.4	20.2	-42.0	0.2	0.0	72.6
T4	-286.9	-193.1	-113.7	-79.4	67.4	20.8	46.6	33.9	0.0	218.2	-85.2	-91.5	-7.5	0.0	-195.1
2024 T1	-237.8	-177.9	-146.6	-31.7	131.1	39.6	91.5	-172.3	0.0	-277.6	-37.0	43.0	99.3	0.0	-18.7
T2	-231.9	-133.9	-111.6	-22.3	0.0	125.7	-125.7	-245.2	0.0	-47.8	-37.5	-51.0	-108.9	0.0	147.2
T3	197.2	-192.3	-183.3	-9.0	127.4	54.9	72.5	175.9	0.0	161.3	41.2	-27.0	0.4	0.0	86.2
T4	-366.6	-119.1	-143.0	24.0	96.0	65.6	30.4	-198.6	0.0	8.2	-168.3	-41.7	3.2	0.0	-145.0
2025 T1	-280.3	-123.3	-109.9	-13.4	14.5	6.6	7.9	-152.6	0.0	-149.9	-11.0	10.8	-2.6	0.0	-18.8
2024 Prill	-62.7	-40.5	-19.7	-20.8	-32.6	34.5	-67.1	-81.2	0.0	10.7	22.1	-31.7	-82.3	0.0	91.6
Maj	-94.8	-48.3	-41.4	-6.9	16.4	81.7	-65.3	-89.3	0.0	-45.6	-3.1	-14.6	-26.0	0.0	26.4
Qershor	-74.3	-45.1	-50.5	5.5	16.2	9.5	6.6	-74.7	0.0	-12.9	-56.5	-4.7	-0.6	0.0	29.2
Korrik	45.8	-51.3	-59.9	7.8	-67.2	-22.7	-44.5	138.1	0.0	90.0	44.7	2.3	1.0	0.0	26.2
Gusht	187.5	-50.5	-65.4	14.9	138.3	44.3	94.1	48.4	0.0	55.5	18.9	-25.5	-0.6	0.0	51.4
Shtator	-36.1	-90.5	-58.9	-32.1	56.3	33.4	23.0	-10.5	0.0	15.8	-22.4	-3.8	0.0	0.0	8.6
Tetor	-69.8	-39.7	-45.6	5.9	-30.3	-0.6	-29.6	-46.5	0.0	-51.7	7.8	-3.7	1.0	0.0	46.6
Nëntor	-117.3	-39.4	-41.8	2.5	-9.3	-0.7	-8.7	-99.9	0.0	-45.3	-55.9	1.1	0.0	0.0	31.2
Dhjetor	-179.4	-40.0	-55.6	15.6	135.6	66.9	68.7	-52.2	0.0	105.1	-120.3	-39.2	2.1	0.0	-222.8
2025 Janar	42.6	-61.9	-57.5	-4.4	54.4	30.0	24.4	4.2	0.0	-51.4	44.1	12.3	-1.1	0.0	45.9
Shkurt	-105.1	-41.9	-38.7	-3.3	49.6	39.8	9.8	-83.5	0.0	-87.6	5.2	0.4	-1.9	0.0	-29.4
Mars	-217.8	-19.5	-13.8	-5.7	-89.5	-63.1	-26.4	-73.4	0.0	-10.9	-61.0	-1.9	0.4	0.0	-35.4
Prill	-77.9	-42.4	-47.7	5.3	-126.2	0.3	-126.5	-25.7	0.0	-35.0	29.7	-24.2	3.8	0.0	116.4

Tabela 30.10. Llogaria financiare - investimet jashtë vendit

(Në milionë euro)

Përshkrimi	Rritja neto në aktivet financiare														Asete rezerv
	Investimet direkte				Investimet portfolio				Investime tjera						
	Kapitali dhe fondi i investimeve në aksione	Instrumentet e borxhit	Kapitali dhe fondi i investimeve në aksione	Instrumentet e borxhit	Kapitali tjetër	Paraja e gatëshme dhe depozitat	Kredi	Sigurimet, pensionet, dhe skemat e standardi-zuara	Kreditë tregtare dhe paradhë-niet	Llogaritë tjera të arkëtueshme/pague-shme					
2010	384.2	37.4	34.7	2.7	48.6	154.6	-106.0	255.5	0.0	231.6	19.2	0.0	4.7	0.0	42.0
2011	83.7	5.5	15.7	-10.2	57.8	115.7	-57.9	81.7	0.0	57.3	24.6	0.0	-0.3	0.0	-6.0
2012	225.2	15.8	15.8	0.0	185.7	81.3	104.4	-192.0	0.0	-225.5	31.3	0.0	0.0	2.2	21.0
2013	217.2	30.0	17.9	12.1	139.3	-82.1	221.4	83.5	0.0	60.5	30.7	0.0	-4.8	-2.8	-35.0
2014	90.4	27.3	26.6	0.8	13.3	308.2	-294.9	106.8	0.0	157.4	-50.6	0.0	1.2	-1.3	-57.0
2015	104.0	37.1	36.7	0.4	18.6	-3.8	22.3	-25.3	0.0	-57.2	27.2	0.0	4.0	0.7	73.0
2016	111.2	42.7	44.5	-1.7	343.6	159.6	184.1	-173.7	0.0	-185.6	0.8	0.0	7.0	4.1	-10.0
2017	184.9	43.4	36.3	7.2	14.7	74.6	-59.9	56.9	0.0	65.0	-20.6	0.0	6.3	6.3	69.0
2018	26.5	46.3	37.8	8.5	-199.9	-159.5	-40.3	93.3	0.0	-8.5	-17.0	0.0	7.0	111.8	86.0
2019	244.5	65.8	64.5	1.4	59.0	96.5	-37.5	24.5	0.0	144.7	-2.4	0.0	2.4	-120.3	95.0
2020	126.1	59.1	50.0	9.0	-81.7	-181.7	100.0	102.4	0.0	40.7	44.1	0.0	17.5	0.2	46.0
2021	540.7	99.6	101.8	-2.2	283.6	239.4	44.2	-11.3	0.0	-47.2	11.9	0.0	19.7	4.3	161.0
2022	524.8	175.2	165.5	9.7	135.7	28.0	107.6	146.4	0.0	113.5	61.0	0.0	-32.0	3.8	67.0
2023	762.7	190.0	201.1	-11.2	432.3	262.7	169.7	184.4	0.0	179.3	26.9	0.0	-19.1	-2.9	-44.0
2024	605.1	224.3	221.3	3.0	354.7	285.8	68.8	-43.6	0.0	-55.3	11.6	0.0	8.4	-8.3	69.0
2022 T3	492.7	39.8	38.4	1.4	78.6	-37.6	116.2	179.9	0.0	134.5	17.9	0.0	-13.7	41.2	194.0
T4	-31.3	53.9	52.5	1.4	141.5	94.5	47.0	71.9	0.0	100.5	22.2	0.0	-14.9	-35.8	-298.0
2023 T1	123.1	49.1	49.8	-0.7	91.7	58.6	32.9	-50.6	0.0	-72.7	25.6	0.0	-3.3	-0.1	32.0
T2	135.5	52.5	52.0	0.5	-8.8	-0.6	-8.2	46.0	0.0	49.7	-8.6	0.0	1.5	3.4	45.0
T3	409.4	60.1	55.4	4.7	282.0	183.7	98.3	-5.3	0.0	-24.5	14.9	0.0	3.6	0.6	72.0
T4	94.7	28.2	43.9	-15.7	67.4	20.8	46.6	194.2	0.0	226.9	-5.0	0.0	-20.9	-6.8	-195.0
2024 T1	-38.0	37.3	44.9	-7.6	131.1	39.6	91.5	-187.7	0.0	-273.6	-9.2	0.0	-2.5	97.7	-18.0
T2	109.9	70.0	61.3	8.8	0.0	125.7	-125.7	-107.4	0.0	0.1	-4.6	0.0	5.9	-108.8	147.0
T3	424.9	52.7	53.8	-1.3	127.4	54.9	72.5	158.6	0.0	145.9	8.7	0.0	3.5	0.5	86.0
T4	108.7	64.9	61.1	3.8	96.0	65.6	30.4	92.8	0.0	72.4	16.7	0.0	1.5	2.3	-145.0
2025 T1	-63.6	74.3	74.3	-1.1	14.5	6.6	7.9	-133.5	0.0	-139.5	18.0	0.0	-10.9	-1.1	-18.0
2024 Prill	6.7	20.0	19.3	0.7	-32.6	34.5	-67.1	-72.4	0.0	1.3	5.0	0.0	4.0	-82.6	91.0
Maj	2.6	28.1	22.7	5.5	16.4	81.7	-65.3	-68.3	0.0	-48.1	3.2	0.0	2.6	-26.1	26.0
Qershor	100.7	21.9	19.3	2.6	16.2	9.5	6.6	33.3	0.0	46.9	-12.9	0.0	-0.7	-0.1	29.0
Korrik	83.9	24.0	21.8	2.1	-67.2	-22.7	-44.5	100.9	0.0	93.3	3.5	0.0	3.1	1.0	26.0
Gusht	275.3	26.3	20.1	6.2	138.3	44.3	94.1	59.2	0.0	59.9	0.7	0.0	-0.8	-0.6	51.0
Shtator	65.8	2.4	12.0	-9.7	56.3	33.4	23.0	-1.6	0.0	-7.4	4.5	0.0	1.1	0.1	8.0
Tetor	8.5	16.2	18.5	-2.3	-30.3	-0.6	-29.6	-24.0	0.0	-28.5	3.3	0.0	0.4	0.8	46.0
Nëntor	13.5	21.0	18.2	2.8	-9.4	-0.7	-8.7	-29.4	0.0	-37.2	4.9	0.0	3.1	-0.2	31.0
Dhjetor	86.7	27.6	24.4	3.3	135.6	66.9	68.7	146.2	0.0	138.1	8.5	0.0	-2.0	1.6	-222.0
2025 Janar	25.7	16.7	17.4	-0.7	54.4	30.0	24.4	-91.3	0.0	-84.9	1.0	0.0	-7.0	-0.4	45.0
Shkurt	-23.0	19.3	18.8	0.5	49.6	39.8	9.8	-62.4	0.0	-69.4	13.0	0.0	-4.7	-1.3	-29.0
Mars	-66.4	38.2	38.1	0.1	-89.5	-63.1	-26.4	20.4	0.0	15.0	4.0	0.0	0.8	0.6	-35.0
Prill	32.7	36.8	24.6	12.1	-126.2	0.3	-126.5	5.7	0.0	-10.7	7.5	0.0	4.7	4.1	116.0

Tabela 30.11. Llogaria financiare - investimet në ekonominë raportuese

(Në milionë euro)

Përshkrimi	Rritja neto në detyrimet financiare														
	Investimet direkte				Investimet portfolio				Investime tjera						
	Kapitali dhe fondi i investimeve në aksione	Instrumentet e borxhit			Kapitali dhe fondi i investimeve në aksione	Instrumentet e borxhit			Kapitali tjetër	Paraja e gatshme dhe depozitat	Kreditë	Sigurimet, pensionet, dhe skemat e standardizuara	Kreditë tregtare dhe paradhëniet	Llogaritë tjera të arkëtueshme/pagueshme	Të drejtat speciale të tërheqjes
2010	681.4	368.5	331.1	37.4	0.0	0.0	0.0	312.9	-0.7	40.2	101.5	0.0	171.8	0.0	0.0
2011	461.2	384.4	345.2	39.2	0.0	0.0	0.0	76.8	0.8	-1.3	-15.8	0.0	93.1	0.0	0.0
2012	457.6	229.1	202.7	26.4	0.0	0.0	0.0	228.5	0.7	97.0	25.4	0.0	100.3	5.1	0.0
2013	349.4	280.2	176.0	104.2	0.0	0.0	0.0	69.2	-1.0	38.5	15.4	0.0	19.1	-2.8	0.0
2014	235.4	151.2	116.6	34.6	0.0	0.0	0.0	84.2	0.1	37.1	8.1	0.0	37.9	1.0	0.0
2015	416.3	308.8	228.0	80.8	0.0	0.0	0.0	107.5	0.1	31.9	38.7	0.0	37.4	-0.7	0.0
2016	310.2	220.0	182.5	37.4	0.0	0.0	0.0	90.3	0.1	-38.2	81.7	0.0	42.0	4.7	0.0
2017	455.9	255.4	232.7	22.7	0.0	0.0	0.0	200.5	0.0	42.7	118.0	0.0	44.5	-4.8	0.0
2018	353.4	272.1	263.3	8.8	0.0	0.0	0.0	81.3	0.0	-2.7	26.8	0.0	56.2	1.0	0.0
2019	406.0	254.6	238.2	16.4	0.0	0.0	0.0	151.4	0.0	18.1	76.9	0.0	58.0	-1.6	0.0
2020	688.2	345.7	322.0	23.7	0.0	0.0	0.0	342.5	0.0	41.5	255.1	0.0	46.1	-0.1	0.0
2021	906.5	420.7	389.9	30.8	6.4	0.0	6.4	479.4	0.0	6.9	181.6	0.0	194.0	1.6	95.3
2022	1,186.3	732.0	619.4	112.7	0.0	0.0	0.0	454.3	0.0	61.0	249.3	0.0	145.6	-1.6	0.0
2023	1,178.2	840.1	695.4	144.7	0.0	0.0	0.0	338.1	0.0	12.4	176.3	0.0	147.9	1.6	0.0
2024	1,244.4	847.4	805.8	41.6	0.0	0.0	0.0	397.0	0.0	100.6	213.6	0.0	85.1	-2.3	0.0
2022 T3	390.3	286.8	251.8	35.0	0.0	0.0	0.0	103.5	0.0	-7.4	65.8	0.0	45.2	-0.1	0.0
T4	290.3	119.5	106.2	13.4	0.0	0.0	0.0	170.8	0.0	51.3	91.6	0.0	28.0	-0.1	0.0
2023 T1	218.5	183.3	166.6	16.6	0.0	0.0	0.0	35.2	0.0	12.5	29.2	0.0	-6.9	0.3	0.0
T2	295.8	187.8	158.9	28.9	0.0	0.0	0.0	108.0	0.0	-2.7	72.1	0.0	38.5	0.2	0.0
T3	282.4	247.7	212.3	35.4	0.0	0.0	0.0	34.7	0.0	-6.1	-5.3	0.0	45.6	0.4	0.0
T4	381.5	221.3	157.6	63.7	0.0	0.0	0.0	160.9	0.0	8.7	80.9	0.0	70.6	0.7	0.0
2024 T1	199.8	215.1	191.4	23.7	0.0	0.0	0.0	-15.4	0.0	4.0	27.8	0.0	-45.5	-1.7	0.0
T2	341.8	204.0	172.9	31.1	0.0	0.0	0.0	137.8	0.0	47.9	32.9	0.0	57.0	0.1	0.0
T3	227.7	245.0	237.4	7.6	0.0	0.0	0.0	-17.3	0.0	-15.4	-32.5	0.0	30.5	0.1	0.0
T4	474.8	183.4	204.1	-20.7	0.0	0.0	0.0	291.4	0.0	64.1	185.0	0.0	43.2	-0.9	0.0
2025 T1	216.7	197.6	184.2	13.4	0.0	0.0	0.0	19.1	0.0	10.4	20.9	0.0	-21.7	1.5	0.0
2024 Prill	69.3	60.5	39.0	21.5	0.0	0.0	0.0	8.9	0.0	-9.4	-17.1	0.0	35.6	-0.3	0.0
Maj	97.4	76.5	64.1	12.4	0.0	0.0	0.0	20.9	0.0	-2.5	6.3	0.0	17.3	-0.1	0.0
Qershor	175.0	67.0	69.8	-2.9	0.0	0.0	0.0	108.0	0.0	59.8	43.6	0.0	4.1	0.5	0.0
Korrik	38.1	75.2	81.6	-5.7	0.0	0.0	0.0	-37.1	0.0	3.2	-41.2	0.0	0.8	0.0	0.0
Gusht	87.8	76.9	85.5	-8.7	0.0	0.0	0.0	10.9	0.0	4.4	-18.2	0.0	24.7	0.0	0.0
Shtator	101.8	92.9	70.9	21.8	0.0	0.0	0.0	9.0	0.0	-23.1	27.0	0.0	5.0	0.1	0.0
Tetor	78.1	55.6	64.1	-8.5	0.0	0.0	0.0	23.0	0.0	23.1	-4.0	0.0	4.0	-0.2	0.0
Nëntor	130.7	60.2	60.1	0.1	0.0	0.0	0.0	70.5	0.0	8.0	60.7	0.0	2.0	-0.2	0.0
Dhjetor	266.0	67.6	80.0	-12.4	0.0	0.0	0.0	198.4	0.0	33.0	128.8	0.0	37.2	-0.5	0.0
2025 Janar	-16.9	78.6	74.9	3.7	0.0	0.0	0.0	-95.5	0.0	-33.5	-43.4	0.0	-19.3	0.6	0.0
Shkurt	82.2	61.2	57.4	4.1	0.0	0.0	0.0	20.2	0.0	18.1	7.7	0.0	-5.1	0.7	0.0
Mars	151.5	57.8	51.9	5.9	0.0	0.0	0.0	93.7	0.0	25.8	65.0	0.0	2.7	0.2	0.0
Prill	110.6	79.2	72.3	6.9	0.0	0.0	0.0	31.4	0.0	24.4	-22.1	0.0	28.9	0.3	0.0

Tabela 31.1. Pozicioni i investimeve ndërkombëtare – komponentët kryesor (1)

(Në milionë euro: gjendja në fund të periudhës)

Përshkrimi	Neto	Asetet										
		Investime t drekte jashtë vendit	Investimet portfolio			Investime tjera					Asetet rezervë	
			Kapital dhe në aksione të fondeve investive	Instrumentet e borxhit	Banka Qendrore	Qeveria	Korporatat deponituese, me përjashtim të Bankës Qendrore	Sektorë tjerë				
2007	1,254.2	2,397.2	15.2	444.4	158.9	285.5	1,285.6	317.7	...	289.6	678.3	652.0
2008	912.4	2,537.1	43.8	463.9	112.5	351.4	1,359.1	225.8	...	360.8	772.5	670.3
2009	484.2	2,816.9	59.1	622.0	140.1	481.9	1,559.4	290.4	...	486.9	782.1	576.5
2010	406.8	3,234.8	96.6	693.8	194.2	499.6	1,832.0	460.2	...	536.4	835.5	612.5
2011	113.6	3,304.8	102.0	740.2	296.0	444.3	1,908.2	592.8	...	473.5	841.9	554.4
2012	135.8	3,592.0	117.8	986.6	666.3	320.3	1,760.6	453.4	...	436.8	870.4	726.9
2013	258.6	3,997.4	147.5	1,192.6	650.8	541.7	1,963.2	472.9	...	493.9	996.5	694.1
2014	196.5	4,175.8	174.6	1,274.7	1,024.4	250.3	2,081.5	512.4	...	524.8	1,044.3	645.0
2015	-43.0	4,366.0	211.5	1,383.3	1,086.3	296.9	2,063.5	491.4	...	492.8	1,079.3	707.8
2016 T4	-81.0	4,547.7	261.2	1,789.3	1,307.4	481.9	1,892.2	267.9	...	504.0	1,120.3	605.1
2017 T4	-94.6	4,837.9	304.5	1,904.8	1,483.0	421.8	1,945.2	307.6	...	466.7	1,170.9	683.4
2018 T4	-395.5	4,766.2	348.4	1,613.3	1,231.8	381.5	2,035.2	186.8	...	519.1	1,329.3	769.3
2019 T2	-448.5	4,912.3	369.1	1,696.3	1,428.9	267.3	1,840.5	183.7	...	420.8	1,236.0	1,006.3
T3	-288.7	5,185.2	401.7	1,725.7	1,433.0	292.7	1,993.9	181.5	...	567.4	1,245.1	1,063.8
T4	-394.2	5,163.3	415.2	1,829.3	1,485.3	344.0	2,055.1	174.3	...	627.4	1,253.4	863.7
2020 T1	-566.2	5,045.5	426.1	1,717.0	1,368.9	348.1	2,057.5	214.6	...	584.7	1,258.3	844.9
T2	-725.2	5,034.2	434.8	1,410.9	1,130.4	280.6	2,288.0	154.2	...	625.3	1,508.5	900.4
T3	-738.7	5,201.5	454.3	1,792.7	1,413.4	379.3	2,075.0	164.9	...	689.9	1,220.2	879.5
T4	-814.9	5,315.6	477.2	1,779.2	1,357.7	421.5	2,158.4	158.4	...	786.4	1,213.5	900.8
2021 T1	-872.6	5,348.4	492.7	1,896.6	1,451.7	444.8	2,140.8	112.7	...	803.2	1,224.9	818.3
T2	-944.4	5,561.6	522.7	1,908.0	1,507.7	400.3	2,183.9	129.3	...	768.0	1,286.6	947.0
T3	-708.5	6,112.1	560.5	2,073.3	1,652.5	520.9	2,252.3	146.1	...	836.9	1,118.8	1,226.2
T4	-912.5	6,082.2	579.1	2,260.8	1,815.0	445.8	2,142.3	120.7	...	733.7	1,287.9	1,100.1
2022 T1	-1,224.3	5,906.9	610.3	2,138.1	1,738.8	399.3	2,016.5	114.0	...	595.6	1,306.9	1,142.1
T2	-1,490.4	5,964.1	660.9	2,003	1,611.7	390.9	2,020.4	141.9	...	583.4	1,295.1	1,280.2
T3	-1,379.2	6,448.1	700.4	2,068.4	1,557.1	511.2	2,197.6	147.2	...	716.6	1,333.7	1,481.7
T4	-1,595.4	6,472.9	755.7	2,259.5	1,694.8	564.7	2,281.8	117.6	...	850.5	1,313.8	1,175.8
2023 T1	-1,627.8	6,635.8	804.7	2,350.7	1,748.4	602.3	2,228.9	125.0	...	779.3	1,324.6	1,251.5
T2	-1,751.5	6,790.0	857.3	2,393.5	1,765.1	628.5	2,273.1	199.5	...	730.3	1,343.3	1,266.0
T3	-1,579.7	7,226.4	917.3	2,668.2	1,966.9	701.4	2,266.2	128.6	...	773.1	1,364.5	1,374.6
T4	-1,789.8	7,381.5	945.6	2,828.0	2,020.3	807.7	2,476.9	183.6	...	914.4	1,378.6	1,131.1
2024 T1	-1,924.4	7,436.7	982.8	3,000.1	2,162.6	837.4	2,291.8	109.1	...	676.0	1,506.6	1,162.0
T2	-2,116.9	7,567.7	1,052.9	3,010.8	2,293.4	717.4	2,187.0	131.8	...	628.4	1,426.8	1,317.0
T3	-1,825.5	8,079.9	1,105.5	3,218.6	2,427.6	791.0	2,348.3	125.1	...	769.9	1,453.4	1,407.4
T4	-2,127.7	8,236.8	1,165.9	3,365.0	2,528.2	836.8	2,444.4	106.4	...	858.7	1,479.3	1,261.5
2025 T1	-2,372.7	8,126.6	1,240.1	3,347.5	2,487.0	860.5	2,314.3	134.2	0.0	680.8	1,499.2	1,224.6

Tabela 31.2. Pozicioni i investimeve ndërkombëtare – komponentët kryesor (2)

(Në milionë euro: gjendja në fund të periudhës)

Përshkrimi	Neto	Detyrimet									
		Investimet direkte në Kosovë	Investimet portfolio		Investime tjera						
			Kapitali dhe aksione të fondeve investive	Letrat me vlerë të borxhit	Banka Qendrore	Qeveria	Korporatat deponituese, me përjashtim të Bankës Qendrore	Sektorë tjerë			
2007	1,254.2	1,143.0	924.5	218.6	49.8	168.8
2008	912.4	1,624.6	1,294.3	330.3	84.7	245.6
2009	484.2	2,332.7	1,589.8	742.9	60.3	249.0	158.6	275.0
2010	406.8	2,828.0	1,971.0	857.0	65.9	260.0	223.1	308.0
2011	113.6	3,191.2	2,326.1	865.1	66.4	253.6	198.5	346.6
2012	135.8	3,456.3	2,524.3	931.9	65.0	336.5	176.1	354.4
2013	258.6	3,738.8	2,816.4	922.4	62.1	321.8	208.8	329.7
2014	196.5	3,979.3	2,961.4	1,017.9	66.3	326.4	235.0	390.1
2015	-43.0	4,409.0	3,254.4	1,154.6	70.6	371.2	260.0	452.8
2016 T4	-81.0	4,628.7	3,405.4	1,223.3	70.9	373.8	236.8	541.9
2017 T4	-94.6	4,932.6	3,518.9	1,413.6	65.9	422.2	281.5	644.1
2018 T4	-395.5	5,161.7	3,691.5	1,470.1	67.4	416.4	267.1	719.3
2019 T2	-448.5	5,360.7	3,817.6	1,543.2	67.7	409.4	281.1	785.0
T3	-288.7	5,473.9	3,925.0	1,548.9	69.7	408.5	274.1	796.5
T4	-394.2	5,557.5	3,968.8	1,588.7	69.3	409.1	300.1	810.2
2020 T1	-566.2	5,611.7	4,052.8	1,558.9	69.5	399.3	316.5	773.6
T2	-725.2	5,759.4	4,124.0	1,635.4	68.4	429.6	330.5	806.9
T3	-738.7	5,940.2	4,206.5	1,733.8	66.0	407.3	356.1	904.3
T4	-814.9	6,130.5	4,229.4	1,901.1	65.9	525.8	353.1	956.4
2021 T1	-872.6	6,221.0	4,334.8	1,886.1	67.4	516.8	342.7	957.1
T2	-944.4	6,506.7	4,457.4	2,048.9	66.7	571.6	357.6	1,050.8
T3	-708.5	6,820.8	4,623.4	6.4	...	6.4	2,191.4	1642	569.5	351.3	1,104.3
T4	-912.5	6,995.0	4,648.4	6.4	...	6.4	2,340.2	166.9	576.4	371.3	1,223.0
2022 T1	-1,224.3	7,131.3	4,759.6	6.4	...	6.4	2,365.3	168.0	561.3	377.2	1,258.8
T2	-1,490.4	7,454.1	4,954.1	6.4	...	6.4	2,493.6	172.5	578.7	396.1	1,346.4
T3	-1,379.2	7,827.5	5,234.0	6.4	...	6.4	2,587.1	177.7	577.3	436.8	1,395.2
T4	-1,595.4	8,068.3	5,358.8	6.4	...	6.4	2,703.2	170.0	641.2	439.3	1,452.6
2023 T1	-1,627.8	8,263.6	5,541.9	6.4	...	6.4	2,715.3	168.0	644.8	450.1	1,452.4
T2	-1,751.5	8,541.5	5,731.0	6.4	...	6.4	2,804.1	166.4	663.9	465.8	1,508.0
T3	-1,579.7	8,806.1	5,976.8	6.4	...	6.4	2,822.9	168.8	655.7	447.1	1,551.4
T4	-1,789.8	9,171.3	6,239.9	6.4	...	6.4	2,925.0	165.2	692.8	461.6	1,605.4
2024 T1	-1,924.4	9,361.1	6,463.6	6.4	...	6.4	2,891.1	166.0	698.0	481.1	1,546.0
T2	-2,116.9	9,684.6	6,664.7	6.4	...	6.4	3,013.5	166.6	706.3	514.0	1,626.6
T3	-1,825.5	9,905.4	6,897.2	6.4	...	6.4	3,001.8	164.2	697.9	484.3	1,655.4
T4	-2,127.7	10,364.5	7,084.5	6.4	...	6.4	3,273.5	170.0	776.0	621.6	1,706.0
2025 T1	-2,372.7	10,499.3	7,253.6	6.4	...	6.4	3,239.4	166.2	758.8	645.5	1,668.9

Tabela 31.3. Pozicioni i investimeve ndërkombëtare – sipas sektorëve

(Në milionë euro: gjendja në fund të periudhës)

Përshkrimi	Pozicioni i Investimeve Ndërkombëtare NETO												
	Banka Qendrore e Republikës së Kosovës				Bankat			Qeveria Qendrore			Sektorë tjerë		
		Asetet	Detyrimet		Asetet	Detyrimet		Asetet	Detyrimet		Asetet	Detyrimet	
2007	1,254.2	1,057.6	1,057.6	...	319.9	368.5	48.6	-123.3	971.1	1,094.4
2008	912.4	1,110.7	1,110.7	...	318.1	401.3	83.2	-516.4	1,025.0	1,541.4
2009	484.2	1,089.3	1,149.6	60.3	427.3	583.9	156.7	-249.0	...	249.0	-783.3	1,083.4	1,866.7
2010	406.8	1,106.9	1,172.8	65.9	488.0	709.8	221.8	-260.0	...	260.0	-928.1	1,352.2	2,280.3
2011	113.6	1,094.5	1,161.0	66.4	479.1	675.5	196.4	-253.6	...	253.6	-1,206.4	1,468.4	2,674.8
2012	135.8	1,238.8	1,303.8	65.0	458.0	633.6	175.6	-336.5	...	336.5	-1,224.5	1,654.7	2,879.3
2013	258.6	1,392.1	1,454.2	62.1	540.2	748.3	208.1	-321.8	...	321.8	-1,351.9	1,794.9	3,146.9
2014	196.5	1,146.5	1,212.9	66.3	481.6	715.8	234.2	-326.4	...	326.4	-1,105.2	2,247.1	3,352.3
2015 T4	-43.0	1,174.9	1,245.5	70.6	480.9	740.0	259.1	-371.2	...	371.2	-1,327.6	2,380.5	3,708.1
2016 T4	-81.0	1,011.1	1,082.0	70.9	539.2	775.1	235.9	-373.8	...	373.8	-1,257.6	2,690.6	3,948.2
2017 T4	-94.6	1,102.5	1,168.4	65.9	429.7	710.1	280.3	-422.2	...	422.2	-1,204.7	2,959.5	4,164.2
2018 T2	-243.2	1,122.3	1,114	67.0	297.7	583.8	286.1	-418.4	...	418.4	-1,244.9	2,982.2	4,227.0
T3	-112.5	1,232.6	1,299.5	66.9	336.6	660.2	323.7	-416.6	...	416.6	-1,265.1	3,046.0	4,311.1
T4	-395.5	1,096.3	1,163.7	67.4	426.2	691.9	265.6	-416.4	...	416.4	-1,501.6	2,910.6	4,412.2
2019 T1	-333.7	1,179.5	1,248.0	68.5	371.2	636.2	264.9	-414.1	...	414.1	-1,470.3	3,006.4	4,476.7
T2	-448.5	1,214.2	1,281.8	67.7	315.7	595.3	279.6	-409.4	...	409.4	-1,568.9	3,035.2	4,604.1
T3	-288.7	1,260.6	1,330.3	69.7	501.3	773.8	272.5	-408.5	...	408.5	-1,642.1	3,081.0	4,723.2
T4	-394.2	1,072.5	1,141.8	69.3	568.1	866.5	298.4	-409.1	...	409.1	-1,625.7	3,155.0	4,780.7
2020 T1	-566.2	1,110.1	1,179.7	69.5	496.9	811.5	314.6	-399.3	...	399.3	-1,773.9	3,054.4	4,828.3
T2	-725.2	1,076.7	1,145.1	68.4	485.8	814.5	328.6	-429.6	...	429.6	-1,858.1	3,074.6	4,932.8
T3	-738.7	1,075.5	1,141.5	66.0	616.9	971.1	354.2	-407.3	...	407.3	-2,023.8	3,088.9	5,112.7
T4	-814.9	1,083.6	1,149.5	65.9	765.8	1,116.8	350.9	-525.8	...	525.8	-2,138.5	3,049.4	5,187.9
2021 T1	-872.6	944.3	1,011.7	67.4	823.8	1,166.5	342.7	-516.8	...	516.8	-2,124.0	3,170.2	5,294.2
T2	-944.4	1,078.5	1,145.2	66.7	741.2	1,098.8	357.6	-571.6	...	571.6	-2,192.4	3,317.6	5,510.7
T3	-708.5	1,268.6	1,432.8	164.2	845.2	1,196.5	351.3	-569.5	...	569.5	-2,246.5	3,482.9	5,729.4
T4	-912.5	1,126.2	1,293.1	166.9	735.3	1,106.6	371.3	-582.8	...	582.8	-2,191.4	3,682.5	5,874.0
2022 T1	-1,224.3	1,158.4	1,326.4	168.0	549.6	924.2	374.6	-567.7	...	567.7	-2,364.6	3,656.4	6,021.0
T2	-1,490.4	1,323.0	1,495.6	172.5	507.0	900.3	393.3	-584.1	...	585.1	-2,735.4	3,568.2	6,303.1
T3	-1,379.2	1,546.8	1,724.6	177.7	697.8	1,131.8	434.0	-583.7	...	583.7	-3,040.1	3,591.7	6,632.0
T4	-1,595.4	1,200.5	1,370.6	170.0	901.2	1,337.6	436.4	-647.6	...	647.6	-3,049.6	3,764.7	6,814.3
2023 T1	-1,627.8	1,286.1	1,453.1	168.0	856.6	1,303.6	447.0	-651.1	...	651.1	-3,119.3	3,878.1	6,997.4
T2	-1,751.5	1,411.8	1,578.3	166.4	783.1	1,245.7	462.7	-670.2	...	670.2	-3,276.2	3,966.0	7,242.1
T3	-1,579.7	1,432.2	1,601.0	168.8	932.5	1,376.3	443.8	-662.1	...	662.1	-3,282.4	4,249.1	7,531.4
T4	-1,789.8	1,284.2	1,449.4	165.2	1,129.1	1,587.4	458.3	-699.2	...	699.2	-3,503.9	4,344.7	7,848.6
2024 T1	-1,924.4	1,175.8	1,341.8	166.0	964.8	1,442.4	477.6	-704.4	...	704.4	-3,360.7	4,652.4	8,013.1
T2	-2,116.9	1,348.6	1,515.2	166.6	768.6	1,279.1	510.4	-712.7	...	712.7	-3,521.5	4,773.4	8,294.9
T3	-1,825.5	1,428.1	1,592.3	164.2	1,020.2	1,500.7	480.6	-704.3	...	704.3	-3,569.4	4,986.9	8,556.3
T4	-2,127.7	1,281.7	1,451.6	170.0	993.6	1,611.3	617.7	-782.4	...	782.4	-3,620.5	5,173.9	8,794.4
2025 T1	-2,372.7	1,287.2	1,453.5	166.2	804.9	1,446.3	641.4	-765.2	...	765.2	-3,699.7	5,226.8	8,925.7

Tabela 31.4. Pozicioni i investimeve ndërkombëtare – asetet

(Në milionë euro: gjendja në fund të periudhës)

Përshkrimi	PIN Neto	Asetet ndërkombëtare të Kosovës								
		Ekuitetet				Borxhi				
		Investimet jashtë vendit	Letrat me vlerë të kapitalit	Investimet jashtë vendit	Letrat me vlerë të borxhit	Investime tjera	Asetet rezervë			
2007	1,254.2	2,397.2	174.1	15.2	158.9	2,223.1	0.0	285.5	1,285.6	652.0
2008	912.4	2,537.1	152.9	40.4	112.5	2,384.2	3.4	351.4	1,359.1	670.3
2009	484.2	2,816.9	191.7	51.6	140.1	2,625.2	7.4	481.9	1,559.4	576.5
2010	406.8	3,234.8	280.6	86.4	194.2	2,954.3	10.2	499.6	1,832.0	612.5
2011	113.6	3,304.8	398.0	102.0	296.0	2,906.8	...	444.3	1,908.2	554.4
2012	135.8	3,592.0	784.2	117.8	666.3	2,807.9	...	320.3	1,760.6	726.9
2013	258.6	3,997.4	786.2	135.4	650.8	3,211.2	12.1	541.7	1,963.2	694.1
2014	196.5	4,175.8	1,186.3	161.9	1,024.4	2,989.5	12.6	250.3	2,081.5	645.0
2015	-43.0	4,366.0	1,284.9	198.6	1,086.3	3,081.1	13.0	296.9	2,063.5	707.8
2016 T4	-81.0	4,547.7	1,550.4	243.1	1,307.4	2,997.3	18.1	481.9	1,892.2	605.1
2017 T4	-94.6	4,837.9	1,762.3	279.3	1,483.0	3,075.6	25.2	421.8	1,945.2	683.4
2018 T4	-395.5	4,766.2	1,546.6	314.8	1,231.8	3,219.5	33.6	381.5	2,035.2	769.3
2019 T2	-448.5	4,912.3	1,767.8	338.8	1,428.9	3,144.4	30.2	267.3	1,840.5	1,006.3
T3	-288.7	5,185.2	1,800.1	367.1	1,433.0	3,385.1	34.7	292.7	1,993.9	1,063.8
T4	-394.2	5,163.3	1,864.5	379.2	1,485.3	3,298.2	35.9	344.0	2,055.1	863.7
2020 T1	-566.2	5,045.5	1,756.6	387.8	1,368.9	3,288.9	38.3	348.1	2,057.5	844.9
T2	-725.2	5,034.2	1,524.8	394.4	1,130.4	3,509.4	40.4	280.6	2,288.0	900.4
T3	-738.7	5,201.5	1,824.3	410.9	1,413.4	3,377.2	43.5	379.3	2,075.0	879.5
T4	-814.9	5,315.6	1,787.0	429.3	1,357.7	3,528.7	47.9	421.5	2,158.4	900.8
2021 T1	-872.6	5,348.4	1,896.2	444.4	1,451.7	3,452.3	48.3	444.8	2,140.8	818.3
T2	-944.4	5,561.6	1,982.5	474.9	1,507.7	3,579.1	47.8	400.3	2,183.9	947.0
T3	-708.5	6,112.1	2,155.5	503.0	1,652.5	3,956.6	57.5	420.9	2,252.3	1,226.1
T4	-912.5	6,082.2	2,346.0	531.1	1,815.0	3,736.2	48.0	445.8	2,142.3	1,100.1
2022 T1	-1,224.3	5,906.9	2,300.9	562.1	1,738.8	3,606.0	48.1	399.3	2,016.5	1,142.1
T2	-1,490.4	5,963.7	2,217.3	605.6	1,611.7	3,746.3	54.9	390.9	2,020.4	1,280.2
T3	-1,379.2	6,448.3	2,201.2	644.1	1,557.1	4,246.8	56.3	511.2	2,197.6	1,481.7
T4	-1,595.4	6,472.9	2,390.3	695.5	1,694.8	4,082.5	60.2	564.7	2,281.8	1,175.8
2023 T1	-1,627.8	6,635.8	2,493.7	745.3	1,748.4	4,142.0	59.3	602.3	2,228.9	1,251.5
T2	-1,751.5	6,790.0	2,562.4	797.4	1,765.1	4,239.3	59.9	628.5	2,273.1	1,266.0
T3	-1,579.7	7,226.4	2,819.7	852.8	1,966.9	4,406.7	64.6	701.4	2,266.2	1,374.6
T4	-1,789.8	7,381.5	2,916.9	896.6	2,020.3	4,464.6	48.9	807.7	2,476.9	1,131.1
2024 T1	-1,924.4	7,436.7	3,104.2	941.5	2,162.6	4,332.5	41.3	837.4	2,291.8	1,162.0
T2	-2,116.9	7,567.7	3,296.2	1,002.8	2,293.4	4,271.5	50.1	717.4	2,187.0	1,317.0
T3	-1,825.5	8,079.9	3,484.4	1,056.8	2,427.6	4,595.5	48.7	791.0	2,348.3	1,407.4
T4	-2,127.7	8,236.8	3,646.1	1,117.9	2,528.2	4,590.7	48.0	836.8	2,444.4	1,261.5
2025 T1	-2,372.7	8,126.6	3,679.2	1,192.2	2,487.0	4,447.4	48.0	860.5	2,314.3	1,224.6

Tabela 31.5. Pozicioni i investimeve ndërkombëtare – detyrimet

(Në milionë euro: gjendja në fund të periudhës)

Përshkrimi	PIN Neto	Detyrimet	Kapitali ndërkombëtar			Borxhi ndërkombëtar			
				Investimet direkte	Kapitali dhe aksione të fondeve investive		Investimet direkte	Instrumentet e borxhit	Investime tjera
2007	1,254.2	1,143.0	621.2	621.2	...	521.8	303.2	...	218.6
2008	912.4	1,624.6	886.5	886.5	...	738.1	407.8	...	330.3
2009	484.2	2,332.7	1,139.4	1,139.4	...	1,193.3	450.4	...	742.9
2010	406.8	2,828.0	1,455.3	1,455.3	...	1,372.8	515.8	...	857.0
2011	113.6	3,191.2	1,760.7	1,760.7	...	1,430.5	565.4	...	865.1
2012	135.8	3,456.3	1,938.4	1,938.4	...	1,517.8	585.9	...	931.9
2013	258.6	3,738.8	2,129.9	2,129.9	...	1,608.9	686.5	...	922.4
2014	196.5	3,979.3	2,241.4	2,241.4	...	1,737.9	720.0	...	1,017.9
2015	-43.0	4,409.0	2,476.3	2,476.3	...	1,932.7	778.2	...	1,154.6
2016 T4	-81.0	4,628.7	2,612.7	2,612.7	...	2,016.0	792.7	...	1,223.3
2017 T4	-94.6	4,932.6	2,848.2	2,848.2	...	2,084.4	670.7	...	1,413.6
2018 T4	-395.5	5,161.7	3,138.4	3,138.4	...	2,023.2	553.1	...	1,470.1
2019 T2	-448.5	5,360.7	3,218.2	3,218.2	...	2,142.5	599.3	...	1,543.2
T3	-288.7	5,473.9	3,327.2	3,327.2	...	2,146.7	597.8	...	1,548.9
T4	-394.2	5,557.5	3,371.0	3,371.0	...	2,186.5	597.8	...	1,588.7
2020 T1	-566.2	5,611.7	3,440.5	3,440.5	...	2,171.2	612.3	...	1,558.9
T2	-725.2	5,759.4	3,514.0	3,514.0	...	2,245.4	610.0	...	1,635.4
T3	-738.7	5,940.2	3,591.7	3,591.7	...	2,348.6	614.8	...	1,733.8
T4	-814.9	6,130.5	3,626.0	3,626.0	...	2,504.5	603.4	...	1,901.1
2021 T1	-872.6	6,221.0	3,718.9	3,718.9	...	2,500.9	615.9	...	1,886.1
T2	-944.4	6,506.7	3,828.7	3,828.7	...	2,678.8	628.7	...	2,048.9
T3	-708.5	6,820.8	3,992.5	3,992.5	...	2,828.8	630.9	6.4	2,191.4
T4	-912.5	6,995.0	4,031.0	4,031.0	...	2,964.0	617.5	6.4	2,340.2
2022 T1	-1,224.3	7,131.3	4,118.2	4,118.2	...	3,014.3	642.6	6.4	2,365.3
T2	-1,490.4	7,454.1	4,272.0	4,272.0	...	3,182.1	682.1	6.4	2,493.6
T3	-1,379.2	7,827.5	4,516.9	4,516.9	...	3,310.6	717.1	6.4	2,587.1
T4	-1,595.4	8,068.3	4,628.3	4,628.3	...	3,440.0	730.5	6.4	2,703.2
2023 T1	-1,627.8	8,263.6	4,794.6	4,794.6	...	3,469.0	747.3	6.4	2,715.3
T2	-1,751.5	8,541.5	4,954.9	4,954.9	...	3,586.6	776.2	6.4	2,804.1
T3	-1,579.7	8,806.1	5,165.1	5,165.1	...	3,641.0	811.7	6.4	2,822.9
T4	-1,789.8	9,171.3	5,330.1	5,330.1	...	3,841.2	909.8	6.4	2,925.0
2024 T1	-1,924.4	9,361.1	5,530.2	5,530.2	...	3,830.9	922.4	6.4	2,910.6
T2	-2,116.9	9,684.6	5,700.2	5,700.2	...	3,984.4	964.5	6.4	3,013.5
T3	-1,825.5	9,905.4	5,925.4	5,925.4	...	3,980.0	971.8	6.4	3,001.8
T4	-2,127.7	10,364.5	6,129.7	6,129.7	...	4,234.7	954.8	6.4	3,273.5
2025 T1	-2,372.7	10,499.3	6,298.6	6,298.6	...	4,200.7	954.9	6.4	3,239.4

Tabela 31.6. Pozicioni i investimeve ndërkombëtare – harmonizimi me statistikat e bilancit të pagesave

(Në milionë euro)

Viti	Tremujori	Përshkrimi	Pozicioni i investimeve ndërkombëtare neto						
			Investimet direkte	Investimet portfolio			Derivatët financiar	Investime tjera	Asete rezervë
				Kapitali dhe aksione të fondeve investive	Instrumentet e borxhit				
2023	T4	Fillimi i periudhës PIN	-5,059.4	2,661.8	1,966.9	695.0	...	-556.7	1,374.6
		Gjithsej	-234.9	159.8	53.4	106.4	...	108.5	-243.5
		Transaksionet në llogarinë financiare	-193.1	67.4	20.8	46.6	...	33.9	-195.1
		Ndryshimet tjera në llogarinë financiare	-41.8	92.3	32.6	59.7	...	74.6	-48.3
		Përfundimi i periudhës PIN	-5,294.3	2,821.6	2,020.3	801.3	...	-448.2	1,131.1
2024	T1	Fillimi i periudhës PIN	-5,294.3	2,821.6	2,020.3	801.3	...	-448.2	1,131.1
		Gjithsej	-186.5	172.1	142.4	29.7	...	-151.1	30.9
		Transaksionet në llogarinë financiare	-177.9	131.1	39.6	91.5	...	-172.3	-18.7
		Ndryshimet tjera në llogarinë financiare	-8.6	41.0	102.8	-61.8	...	21.2	49.6
		Përfundimi i periudhës PIN	-5,480.8	2,993.7	2,162.6	831.0	...	-599.3	1,162.0
	T2	Fillimi i periudhës PIN	-5,480.8	2,993.7	2,162.6	831.0	...	-599.3	1,162.0
		Gjithsej	-131.0	10.8	130.8	-120.0	...	-227.2	155.0
		Transaksionet në llogarinë financiare	-133.9	0.0	125.7	-125.7	...	-245.6	147.2
		Ndryshimet tjera në llogarinë financiare	2.9	10.8	5.0	5.7	...	18.4	7.8
		Përfundimi i periudhës PIN	-5,611.8	3,004.5	2,293.4	711.0	...	-826.5	1,317.0
	T3	Fillimi i periudhës PIN	-5,611.8	3,004.5	2,293.4	711.0	...	-826.5	1,317.0
		Gjithsej	-179.8	207.8	134.2	73.6	...	173.1	90.4
		Transaksionet në llogarinë financiare	-192.3	127.4	54.9	72.5	...	175.9	86.2
		Ndryshimet tjera në llogarinë financiare	12.5	80.3	79.3	1.0	...	-2.8	4.2
		Përfundimi i periudhës PIN	-5,791.7	3,212.2	2,427.6	784.6	...	-653.5	1,407.4
	T4	Fillimi i periudhës PIN	-5,791.7	3,212.2	2,427.6	784.6	...	-653.5	1,407.4
		Gjithsej	-127.0	146.4	100.6	45.8	...	-175.6	-145.9
		Transaksionet në llogarinë financiare	-119.1	96.1	65.6	30.5	...	-198.6	-145.0
		Ndryshimet tjera në llogarinë financiare	-8.0	50.3	35.0	15.3	...	23.0	-0.9
		Përfundimi i periudhës PIN	-5,918.7	3,358.6	2,528.2	830.4	...	-829.1	1,261.5
2025	T1	Fillimi i periudhës PIN	-5,918.7	3,358.6	2,528.2	830.4	...	-829.1	1,261.5
		Gjithsej	-94.7	-17.4	-41.2	23.8	...	-96.0	-36.9
		Transaksionet në llogarinë financiare	-123.3	14.5	6.6	7.9	...	-152.6	-18.8
		Ndryshimet tjera në llogarinë financiare	28.6	-31.9	-47.9	15.9	...	56.7	-18.1
		Përfundimi i periudhës PIN	-6,013.4	3,341.1	2,487.0	854.2	...	-925.1	1,224.6

Tabela 32.1. Investimet direkte – sipas kriterit gjeografik

(Në milionë euro: Gjendja në fund të periudhës – Mars 2025)

Shteti	Gjithsej Investimet Direkte hyrëse			Gjithsej Investimet Direkte dalëse		
		Ekuiteti	Transaksionet kapitale tjera		Ekuiteti	Transaksione kapitale tjera
Bashkimi Evropian	2,988.8	2,562.5	426.3	320.9	304.1	16.9
AT Austria	441.3	417.2	24.0	19.5	18.2	1.3
BE Belgjika	104.5	95.7	8.7	9.5	9.3	0.2
BG Bullgaria	38.0	9.7	28.3	1.0	1.0	0.0
CY Qiproja	17.6	4.5	13.1	19.7	19.7	0.1
FR Franca	73.1	78.5	-5.4	18.4	18.4	0.0
DE Gjermania	1,348.7	1,274.7	74.0	155.0	143.9	11.1
GR Greqia	6.8	5.8	1.0	7.5	7.5	0.0
HR Kroacia	24.7	19.8	4.9	24.7	20.2	4.6
IT Italia	109.3	96.1	13.2	17.6	17.5	0.1
NL Holanda	155.9	-10.8	166.7	5.0	6.0	-1.0
RO Romania	0.7	2.4	-1.7	0.8	0.8	0.0
SI Sllovenia	311.7	296.9	14.9	16.8	16.6	0.2
SE Suedia	122.5	121.3	1.2	7.7	7.7	0.0
Vendet tjera të BE-ë	234.0	150.6	83.3	17.6	17.4	0.2
Vende Tjera Evropiane	2,596.8	2,163.4	433.4	836.6	809.3	27.3
AL Shqipëria	490.0	337.4	152.6	514.3	502.8	11.5
MK Maqedia e Veriut	44.8	27.1	17.7	52.1	45.2	6.8
ME Mali i Zi	24.5	16.6	7.9	88.9	84.4	4.5
NO Norvegjia	68.3	67.1	1.3	5.3	5.3	0.0
RS Sërbia	13.0	10.7	2.3	21.6	21.6	0.0
GB Britania e Madhe	204.2	144.0	60.3	29.2	29.1	0.1
CH Zvicra	1,226.2	1,097.8	128.4	53.8	53.2	0.6
TR Turqia	497.2	439.3	57.9	41.4	37.7	3.7
Vendet tjera Evropiane	28.5	23.4	5.1	30.1	30.1	0.0
Vende Tjera	738.8	645.2	93.6	82.6	78.8	3.8
US Shtetet e Bashkuara	565.6	493.2	72.4	55.0	53.1	3.7
AE Emiratet e Bashkuara Arabe	28.0	26.8	1.2	11.8	11.8	0.0
Vendet tjera	145.2	125.2	20.0	15.7	15.6	0.1
Vende tjera (jo të alokuar)	929.2	927.6	1.6	0.0	0.0	0.0
ZZ Të paspecifikuara	929.2	927.6	1.6	0.0	0.0	0.0
Gjithsej	7,253.6	6,298.6	954.9	1,240.1	1,192.2	48.0

Tabela 32.2. Investimet direkte në Kosovë - sipas aktivitetit ekonomik

(Vlera e investimeve brenda periudhës raportuese: në milionë euro)

Përshkrimi	Gjithsej	Bujqësi, pylltari dhe peshkataria	Xehetaria dhe guroret	Prodhim	Furnizim me energji elektrike, gaz avull dhe furnizimi me ajër të kondicionuar	Ndërtimtari	Tregti me shumicë dhe pakicë, riparim i mjeteve motorike, motoçikletave	Transporti dhe ruajtje	Informacion dhe komunikim	Aktivitetet financiare dhe të sigurimit	Aktivitetet të patundshëm	Aktivitetet profesionale, shkencore dhe teknike	Të tjera
2008	369.9	8.5	17.4	53.7	16.7	13.5	10.1	...	28.3	109.6	62.2	...	49.7
2009	287.4	13.1	7.0	57.6	8.7	35.5	16.2	-2.1	24.9	75.3	43.9	...	7.5
2010	368.5	0.9	17.7	101.1	...	54.2	6.8	7.5	-16.0	39.4	75.5	3.7	77.9
2011	384.4	0.6	-5.2	46.9	0.2	133.1	11.6	41.1	-9.0	33.0	60.5	10.7	60.9
2012	229.1	-0.7	-24.5	33.8	0.7	30.4	14.2	37.5	-3.3	23.0	95.1	5.1	17.7
2013	280.2	0.4	-14.1	13.8	63.0	15.3	14.5	0.8	2.5	4.2	121.2	4.4	54.2
2014	151.2	0.2	4.1	-35.1	5.9	-19.9	8.3	0.7	0.5	41.9	118.2	3.0	23.4
2015	308.8	0.9	-36.9	20.0	12.9	43.1	12.6	0.4	2.4	64.4	153.3	4.7	31.1
2016	220.0	1.3	-19.4	4.2	-0.4	28.1	14.0	0.9	-4.2	19.0	139.7	5.8	31.0
2017	255.4	-1.3	-4.9	6.1	-0.8	5.1	9.0	-0.8	-3.8	55.2	154.7	5.7	31.1
2018	272.1	0.1	-2.7	-17.7	12.1	24.8	19.6	-0.2	-9.6	15.5	205.2	5.2	20.0
2019	254.6	1.5	-6.9	14.2	13.5	-17.1	-6.7	-6.2	2.3	13.9	223.8	3.4	18.9
2020	345.7	2.8	29.1	-4.6	30.0	11.4	-8.1	-16.0	1.6	85.1	201.1	3.6	9.6
2021	420.7	1.1	1.4	-0.4	-38.8	16.7	-4.0	4.3	17.3	24.6	384.0	5.7	8.55
2022	732.0	0.7	18.6	8.9	29.5	26.5	17.6	-4.1	14.0	51.9	529.5	10.9	14.9
2023	840.1	0.7	22.9	23.3	52.3	11.0	16.6	-8.5	13.6	178.9	514.3	7.8	7.1
2024	847.4	0.4	-2.3	32.0	-2.7	6.2	0.7	-4.6	10.0	143.4	648.6	5.9	9.8
2022 T3	286.8	0.2	13.7	12.8	52.3	3.1	4.3	2.2	3.5	18.3	163.1	2.6	10.8
2022 T4	119.5	0.1	-22.2	-0.5	2.2	6.0	10.5	-6.8	4.7	-17.5	129.3	2.4	7.8
2023 T1	183.3	0.2	-4.3	9.3	27.8	2.1	1.0	0.1	1.0	39.0	105.3	2.8	-1.0
T2	187.8	0.0	1.1	8.4	9.4	2.2	11.9	-4.8	0.6	39.5	113.6	1.0	5.1
T3	247.7	0.5	17.4	11.2	7.6	2.7	-0.2	4.2	7.5	41.7	153.0	2.0	0.0
T4	221.3	0.0	8.7	-5.6	7.5	4.0	4.0	-7.9	4.5	58.7	142.4	2.0	3.0
2024 T1	215.1	0.3	-2.1	18.4	25.5	-9.8	17.5	-0.3	9.5	8.3	142.2	1.6	3.9
T2	204.0	0.1	6.5	-3.2	15.1	7.8	-1.4	-5.2	-1.8	43.2	136.7	1.5	4.6
T3	245.0	0.0	-1.0	6.2	-10.8	10.0	-1.8	3.1	2.3	43.7	190.3	1.1	1.8
T4	183.4	0.0	-5.7	12.7	-34.5	-3.9	-13.9	-2.3	7.3	40.7	179.5	1.5	2.0
2025 T1	197.6	0.0	-1.5	10.7	-8.6	2.0	8.8	-0.3	8.0	11.4	158.9	1.8	7.3
2024 Prill	60.5	0.0	-0.6	-2.1	3.3	1.8	-2.9	0.2	-0.4	13.3	44.7	0.8	2.5
Maj	76.5	0.1	9.1	-1.5	6.0	5.0	0.7	0.4	-0.6	14.0	41.9	0.1	1.2
Qershor	67.0	0.1	-2.1	0.4	5.8	1.0	0.9	-5.7	-0.8	15.9	50.1	0.5	0.9
Korrik	75.2	0.0	-1.7	5.2	-6.4	1.1	-1.4	1.8	0.2	17.4	57.9	0.4	0.7
Gusht	76.9	0.0	-1.8	2.9	-1.7	1.0	-6.1	0.9	-0.8	15.9	66.2	0.0	0.6
Shtator	92.9	0.0	2.5	-1.8	-2.8	7.9	5.8	0.5	2.9	10.4	66.3	0.7	0.6
Tetor	55.6	0.0	-1.9	3.3	-11.5	-2.4	-4.3	0.4	2.8	13.7	55.6	0.7	-0.7
Nëntor	60.2	0.0	-1.9	5.3	-11.9	1.4	-4.5	0.4	2.5	13.2	54.5	0.2	1.1
Dhjetor	67.6	0.0	-1.9	4.1	-11.1	-2.9	-5.1	-3.0	2.1	13.8	69.4	0.6	1.6
2015 Janar	78.6	0.0	0.4	8.1	-12.4	0.1	6.1	-0.2	3.3	14.9	59.3	1.1	-1.2
Shkurt	61.2	0.0	0.3	2.8	-10.2	-0.4	1.7	0.0	1.5	4.4	53.0	0.5	7.0
Mars	57.8	0.0	-2.2	-1.1	14.0	2.4	0.7	-0.1	3.1	-8.0	46.5	0.1	1.3
Prill	79.2	0.0	1.2	-0.7	-0.1	5.7	2.4	0.0	2.1	9.9	58.3	0.4	0.0

Shërbime të tjera: arsim, shëndetësi dhe punë sociale, shërbime sociale dhe personale.

Tabela 32.3. Investimet direkte - sipas shteteve

(Vlera e investimeve brenda periudhës raportuese, në milionë euro)

Përshkrimi	Gjithsej	prej të cilave:									
		Austria	Gjermania	Slovenia	UK	Zvicra	Turqia	Holanda	Shqipëria	SHBA-të	Franca
2008	369.9	51.3	44.0	44.3	36.6	32.1	23.8	25.9	21.9	4.8	3.5
2009	287.4	15.5	75.2	50.8	6.2	22.7	14.5	23.1	23.3	11.8	6.0
2010	368.5	21.1	91.5	34.0	38.9	35.1	4.9	17.2	20.3	12.6	3.8
2011	384.4	19.6	66.6	16.2	80.1	30.9	34.7	4.7	11.2	14.3	0.2
2012	229.1	0.2	49.2	8.0	14.3	39.7	62.7	-26.7	16.8	8.5	6.9
2013	280.2	10.7	21.7	7.0	10.7	41.7	88.6	-0.1	19.3	12.7	3.8
2014	151.2	30.3	29.4	-9.4	-39.5	38.2	20.0	-7.8	20.4	14.7	3.3
2015	308.8	33.5	45.3	5.6	26.6	72.9	55.4	-36.4	40.1	25.0	3.2
2016	220.0	9.9	25.7	-4.5	13.6	61.8	42.7	-23.1	28.6	23.0	2.8
2017	255.4	20.3	55.9	1.2	27.0	50.6	29.5	-14.1	2.4	20.3	3.6
2018	272.1	11.2	60.3	-8.7	57.4	71.0	12.2	-39.7	22.3	35.5	5.6
2019	254.6	11.9	70.2	6.1	0.8	61.9	-31.9	1.9	15.2	22.8	3.4
2020	345.7	27.6	67.5	8.1	21.4	64.1	14.6	0.1	39.8	29.6	3.7
2021	420.7	22.9	121.9	5.8	0.1	99.2	-38.0	7.6	50.4	63.7	10.2
2022	732.0	44.7	194.4	20.0	-25.0	155.7	30.2	61.6	47.3	97.8	9.9
2023	840.1	63.6	196.0	34.3	49.2	172.6	63.4	14.7	64.5	66.7	11.0
2024	847.4	72.1	201.3	25.9	21.5	188.3	19.4	9.9	88.2	87.7	2.8
2022 T3	286.8	19.5	66.6	9.9	-22.7	52.3	48.4	32.5	19.3	25.8	2.4
T4	119.5	-6.6	28.2	-5.0	-6.2	22.8	4.7	38.9	23.9	23.6	2.4
2023 T1	183.3	15.9	44.8	5.8	1.5	34.2	33.3	-4.6	16.8	10.2	2.4
T2	187.8	16.3	41.5	9.7	4.5	43.7	18.4	-4.0	16.1	15.2	1.6
T3	247.5	18.7	56.7	8.1	10.6	46.6	10.4	20.8	18.0	21.5	3.0
T4	221.3	12.7	53.0	10.8	32.6	48.1	1.2	2.5	13.6	19.8	3.8
2024 T1	215.1	18.0	37.1	-8.3	12.6	40.5	36.3	4.0	28.1	14.8	-10.4
T2	204.0	14.6	29.5	9.1	1.8	39.1	13.7	6.3	28.0	21.1	2.0
T3	245.0	20.9	75.8	11.6	1.0	52.0	6.7	-5.3	19.4	26.0	8.3
T4	183.4	18.7	58.9	13.5	6.1	56.7	-37.3	4.8	12.7	25.8	3.0
2025 T1	197.6	-1.9	58.2	-3.2	4.4	64.2	-24.2	2.0	21.4	23.5	3.1
2024 Prill	60.5	5.0	-8.5	1.9	-2.5	13.1	6.7	0.1	6.0	8.1	0.3
Maj	76.5	5.0	20.1	1.8	2.1	11.9	6.5	8.1	11.7	5.7	0.7
Qershor	67.0	4.6	17.8	5.4	2.2	14.0	0.5	-1.9	10.3	7.4	1.0
Korrik	75.2	5.1	18.6	2.8	2.1	15.5	2.9	-1.1	10.6	9.7	0.8
Gusht	76.9	9.1	24.9	2.3	-2.7	22.0	1.8	0.4	2.2	9.0	-1.4
Shtator	92.9	6.7	32.4	6.5	1.6	14.5	1.9	-4.7	6.5	7.3	8.9
Tetor	55.6	5.5	20.6	4.5	1.1	16.7	-12.1	0.9	0.3	8.2	0.8
Nëntor	60.2	5.0	17.4	4.3	2.6	16.7	-12.2	2.1	5.2	8.7	1.2
Dhjetor	67.6	8.2	20.9	4.6	2.4	23.2	-13.1	1.9	7.2	8.9	1.0
2025 Janar	78.6	7.3	23.1	4.6	2.4	18.3	-8.3	4.3	7.1	8.8	0.7
Shkurt	61.2	5.1	18.7	-13.3	0.9	13.3	-7.6	0.5	6.5	10.1	0.9
Mars	57.8	-14.4	15.5	5.6	1.1	32.6	-8.3	-3.5	7.9	4.7	1.4
Prill	79.2	3.1	19.3	4.8	2.2	16.1	2.5	2.5	8.0	8.2	2.4

Tabela 33.1. Borxhi i jashtëm – pozicioni bruto

(Në milionë euro: Gjendja në fund të periudhës)

Përshkrimi	Borxhi Publik dhe Borxhi Publik i Garantuar										Borxhi i Sektorit Privat i Pagarantuar							Gjithsej (Borxhi i jashtëm bruto)	
	Qeveria e Përgjithshme				Banka Qendrore			Korporatat Publike Jofinanciare			Korporata Depozituese me përjashtim të Bankës Qendrore				Sektorët tjerë				Investi. direkte: Kredit. ndërm. kompa.
	Afat-shkurrtër	Afat-gjatë			Afat-shkurrtër	Afat-gjatë		Afat-shkurrtër	Afat-gjatë		Afat-shkurrtër	Afat-gjatë		Afat-shkurrtër	Afat-gjatë				
2007	-	-	-	-	-	-	-	-	-	-	520.6	48.6	48.6	-	168.8	141.1	27.7	303.2	520.6
2008	-	-	-	-	-	-	-	-	-	-	736.6	83.2	83.2	-	245.6	194.5	51.1	407.8	736.6
2009	309.3	249.0	-	249.0	60.3	0.8	59.5	-	-	-	882.1	156.7	156.7	-	275.0	221.2	53.8	450.4	1,191.4
2010	325.9	260.0	-	260.0	65.9	1.7	64.2	-	-	-	1,045.6	221.8	221.8	-	308.0	232.7	75.4	515.8	1,371.5
2011	320.0	253.6	-	253.6	66.4	0.7	65.7	-	-	-	1,108.4	196.4	196.4	-	346.6	259.8	86.8	565.4	1,428.4
2012	401.4	336.5	-	336.5	65.0	0.4	64.6	-	-	-	1,115.9	175.6	175.6	-	354.4	321.0	33.5	585.9	1,517.3
2013	383.9	321.8	-	321.8	62.1	0.3	61.9	-	-	-	1,224.3	208.1	208.1	-	329.7	281.1	48.5	686.5	1,608.2
2014	392.8	326.4	-	326.4	66.3	0.3	66.1	-	-	-	1,344.3	234.2	234.2	-	390.1	294.8	95.3	720.0	1,737.1
2015	441.8	371.2	-	371.2	70.6	0.1	70.5	-	-	-	1,490.0	259.1	259.1	-	452.8	313.8	139.0	778.2	1,931.8
2016 T4	444.6	373.8	-	373.8	70.9	0.1	70.8	-	-	-	1,570.5	235.9	235.9	-	541.9	353.1	188.8	792.7	2,015.1
20217 T4	494.0	422.2	-	422.2	65.9	0.1	65.8	6.0	-	6.0	1,589.2	280.3	280.3	-	638.1	416.6	221.5	670.7	2,083.2
2018 T4	493.9	416.2	-	416.2	67.4	0.1	67.2	10.0	-	10.0	1,528.0	265.6	217.5	48.1	709.3	480.8	228.4	553.1	2,021.9
2019 T1	492.6	414.1	-	414.1	68.5	0.1	68.4	10.0	-	10.0	1,545.0	264.9	210.3	54.6	687.9	453.8	234.1	592.2	2,037.6
T2	487.1	409.4	-	409.4	67.7	0.0	67.6	10.0	-	10.0	1,653.9	279.6	209.7	69.9	775.0	534.0	241.0	599.3	2,141.0
T3	488.3	408.5	-	408.5	69.7	0.4	69.3	10.0	-	10.0	1,656.8	272.5	204.1	68.4	786.5	543.8	252.7	597.8	2,145.1
T4	488.4	409.1	-	409.1	69.3	0.4	69.0	10.0	-	10.0	1,696.4	298.4	206.8	91.6	800.2	546.3	263.9	597.8	2,184.8
2020 T1	478.8	399.3	-	399.3	69.5	0.2	69.3	10.0	-	10.0	1,690.5	314.6	212.9	101.7	763.6	481.8	281.8	612.3	2,169.4
T2	508.0	429.6	-	429.6	68.4	0.1	68.3	10.0	-	10.0	1,735.5	328.6	241.1	87.5	796.9	484.8	312.1	610.0	2,243.5
T3	482.8	407.3	-	407.3	66.0	0.2	65.8	9.4	-	9.4	1,863.8	353.9	263.3	90.6	894.9	500.5	394.4	614.8	2,346.6
T4	601.1	525.8	-	525.8	65.9	0.1	65.8	9.4	-	9.4	1,901.3	350.9	258.1	92.8	946.9	525.6	421.4	603.4	2,502.4
2021 T1	591.3	516.8	-	516.8	67.4	0.3	67.1	7.1	-	7.1	1,907.4	342.2	252.5	89.8	949.9	519.7	430.2	614.8	2,498.7
T2	645.5	571.6	-	571.6	66.7	0.1	66.6	7.1	-	7.1	2,031.1	357.6	262.1	95.6	1,043.6	582.8	406.8	629.9	2,676.6
T3	746.7	575.9	-	575.9	164.2	0.3	163.9	6.6	-	6.6	2,079.8	351.3	267.4	83.9	1,097.6	610.4	487.2	630.9	2,826.6
T4	756.4	582.8	-	582.8	166.9	0.3	166.6	6.6	-	6.6	2,199.4	371.3	289.9	81.4	1,210.8	684.0	526.8	617.5	2,955.8
2022 T1	741.8	567.7	-	567.7	168	0.3	167.7	6.1	-	6.1	2,269.8	374.6	308.6	66.0	1,252.2	695.6	557.1	642.6	3,011.6
T2	763.7	585.1	-	585.1	172.5	0.2	172.3	6.1	-	6.1	2,412.4	393.3	313.9	79.4	1,341.9	734.6	605.7	682.1	3,179.4
T3	767.1	583.7	-	583.7	177.7	0.3	177.4	5.6	-	5.6	2,535.5	434.0	350.2	83.8	1,391.6	764.5	625.1	717.1	3,307.8
T4	823.2	647.6	-	647.6	170.0	0.3	169.8	5.6	-	5.6	2,600.4	436.4	391.2	45.2	1,447.0	779.3	667.7	730.5	3,437.1
2023 T1	824.3	651.1	-	651.1	168.0	0.2	167.8	5.1	-	5.1	2,641.6	447.0	383.1	63.9	1,447.3	758.8	688.4	747.3	3,465.9
T2	841.8	670.2	-	670.2	166.4	0.1	166.3	5.1	-	5.1	2,741.7	462.7	402.1	60.6	1,502.8	800.4	702.4	776.2	3,583.5
T3	835.5	662.1	-	662.1	168.8	0.1	168.7	4.6	-	4.6	2,802.3	443.8	371.6	72.2	1,546.8	852.9	693.8	811.7	3,637.7
T4	869.0	699.2	-	699.2	165.2	0.1	165.1	4.6	-	4.6	2,968.8	458.3	379.9	78.4	1,600.8	928.8	672.0	909.8	3,837.8
2024 T1	874.5	704.4	-	704.4	166.0	0.0	166.0	4.1	-	4.1	2,953.0	477.6	397.3	80.3	1,541.9	877.9	664.1	933.4	3,827.5
T2	883.3	712.7	-	712.7	166.6	0.0	166.6	4.1	-	4.1	3,097.0	510.4	429.5	80.9	1,622.5	936.2	686.4	964.5	3,980.3
T3	872.6	704.3	-	704.3	164.2	0.1	164.2	4.1	-	4.1	3,103.6	480.6	405.5	75.0	1,651.3	978.4	672.9	971.8	3,976.2
T4	955.9	782.4	-	782.4	170.0	0.1	169.9	3.6	-	3.6	3,274.9	617.7	486.9	130.8	1,702.4	1,017.8	684.6	954.8	4,230.9
2025 T1	934.4	765.2	-	765.2	166.2	0.1	166.1	3.0	-	3.0	3,262.3	641.4	496.5	145.0	1,665.9	947.7	718.1	954.9	4,196.6

Tabela 33.2. Borxhi i jashtëm bruto sipas kreditorëve

(Në milionë euro: Gjendja në fund të periudhës – Mars 2025)

Përshkrimi	Gjithsej borxhi i jashtëm bruto						
	Borxhi i jashtëm bruto përjashtuar investimet direkte						Investimet Direkte: Kreditimi ndërmjet kompanive
		Qeveria	Banka Qendrore e Republikës së Kosovës	Korporatat depozituese, me përjashtim të Bankës Qendrore	Sektorë tjerë		
Fondi Monetar Ndërkombëtar	239.1	239.1	72.9	166.1	-	-	-
Banka Botërore	340.2	340.2	340.2	-	-	-	-
BNRZH	73.3	73.3	73.3	-	-	-	-
SHNZH	266.9	266.9	266.9	-	-	-	-
BE	100.0	100.0	100.0	-	-	-	-
KFW	12.3	12.3	12.3	-	-	-	-
BZhKE	45.4	45.4	45.4	-	-	-	-
Kreditorë tjerë	3,459.5	2,504.6	194.2	0.1	641.4	1,668.9	954.9
Gjithsej Borxhi	4,196.6	3,241.7	765.2	166.2	641.4	1,668.9	954.9

Shënim: Banka Ndërkombëtare për Rindërtim dhe Zhvillim (BNRZH)

Shoqata Ndërkombëtare për Zhvillim (SHNZH)

Bashkimi Evropian (BE)

Kreditanstalt für Wiederaufbau (KFW)

Banka për Zhvillim e Këshillit të Evropës (BZhKE)

Tabela 33.3. Plani i kthimit të borxhit të jashtëm publik

(Në milionë euro: Gjendja në fund të periudhës – Mars 2025)

Përshkrimi	Një vit ose më pak (disa muaj)					Mbi një vit deri në dy vite		Viti i tretë	Viti i katërt	Viti i pestë	Mbi 5 vite deri në 10 vite	Mbi 10 vite deri në 15 vite	Mbi 15 vite		
	I menjëher-shëm	0 - 3	4-6	7 - 9	10 - 12	13 - 18	19 - 24								
Borxhi i Jashtëm i Sektorit Publik	48.7	-	11.6	18.8	6.5	11.8	58.2	25.2	33.0	57.3	58.8	62.8	170.7	273.6	242.2
Kryegjëja	44.5	-	10.9	16.7	5.8	11.1	51.2	22.3	28.9	52.1	54.0	49.0	168.0	273.3	242.1
Interesi	4.2	-	0.7	2.1	0.7	0.7	7.0	2.9	4.1	5.2	4.8	13.8	2.7	0.3	0.1
Borxhi i Jashtëm i Sektorit Privat i Garantuar nga Qeveria	-	-	-	-	-	-	-	-	-	-	-	-	-	-	-
Kryegjëja	-	-	-	-	-	-	-	-	-	-	-	-	-	-	-
Interesi	-	-	-	-	-	-	-	-	-	-	-	-	-	-	-
Gjithsej	48.7	-	11.3	18.8	6.5	11.8	58.2	25.2	33.0	57.3	58.8	62.8	170.7	273.6	242.2
Kryegjëja	44.5	-	10.9	16.7	5.8	11.1	51.2	22.3	28.9	52.1	54.0	49.0	168.0	273.3	242.1
Interesi	4.2	-	0.7	2.1	0.7	0.7	7.0	2.9	4.1	5.2	4.8	13.8	2.7	0.3	0.1

Tabela 33.4. Borxhi i jashtëm – pozicioni neto

(Në milionë euro: Gjendja në fund të periudhës – Mars 2025)

Përshkrimi	Borxhi i jashtëm bruto (1)	Asetet e jashtme në instrumente borxhi (2)	Borxhi i jashtëm neto (3)=(1)-(2)
Qeveria e përgjithshme	765.2	0.0	765.2
Afatshkurtër
Afatgjatë	765.2	0.0	765.2
Alokimet e së drejtës speciale të tirazhit (DST-të)
Valuta dhe depozita
Letra me vlerë të borxhit	6.4	...	6.4
Kreditë	758.8	0.0	758.8
Kreditë tregtare dhe paradhëniet
Instrumente tjera të borxhit
Banka Qendrore	166.2	1,453.5	-1,287.2
Afatshkurtër	0.1	763.2	-763.1
Valuta dhe depozita	0.1	749.6	-749.6
Letra me vlerë të borxhit	...	13.6	-13.6
Kreditë
Kreditë tregtare dhe paradhëniet
Instrumente tjera të borxhit
Afatgjatë	166.1	690.2	-524.1
Alokimet e të drejtës së tirazhit (DST-të)	166.1	175.6	-9.4
Valuta dhe depozita	0.0	0.0	0.0
Letra me vlerë të borxhit	0.0	514.7	-514.7
Kreditë
Kreditë tregtare dhe paradhëniet
Instrumente tjera të borxhit
Korporata depozituese, me përjashtim të Bankës Qendrore	641.4	1,446.3	-804.9
Afatshkurtër	496.5	923.0	-426.5
Valuta dhe depozita	424.8	609.9	-185.1
Letra me vlerë të borxhit	0.0	224.2	-224.2
Kreditë	69.2	67.5	1.7
Kreditë tregtare dhe paradhëniet	0.0	0.0	0.0
Instrumente tjera të borxhit	2.4	3.4	-1.0
Afatgjatë	145.0	523.3	-378.4
Sektorë tjerë	1,668.9	1,499.7	169.2
Afatshkurtër	947.7	1,381.2	-433.5
Valuta dhe depozita	0.0	1,328.6	-1,328.6
Letra me vlerë të borxhit	0.0	0.0	0.0
Kreditë	446.2	36.7	409.5
Kreditë tregtare dhe paradhëniet	501.5	14.5	487.0
Instrumente tjera të borxhit	0.0	1.4	-1.4
Afatgjatë:	721.1	118.5	602.7
Valuta dhe depozita	0.0	0.0	0.0
Letra me vlerë të borxhit	0.0	0.5	-0.5
Kreditë	721.1	118.5	603.1
Investimet Direkte: Kreditimi ndërmjet kompanive	954.9	48.0	907.0
Borxhi i ndërmarrjeve të investimit direkt ndaj investitorëve direktë	8.2	7.2	0.9
Borxhi i investitorëve direktë ndaj ndërmarrjeve të investimit direktë	898.5	34.0	864.5
Borxhi ndërmjet ndërmarrjeve të lidhura	48.3	6.7	41.5
Borxhi i Jashtëm NETO (3)	4,196.6	4,447.4	-250.8

Tabela 34.1. Asetet në formë të investimeve portfolio sipas shteteve

(Në milionë euro: Gjendja në fund të periudhës - Mars 2025)

Përshkrimi	Vendi	Ekuitet	Gjithsej letrat me vlerë të borxhit		Gjithsej	
			Letrat me vlerë të borxhit afatgjatë	Letrat me vlerë të borxhit afatshkurtë		
AE	Emiratet Arabe	-	0.1	-	0.1	
AL	Shqipëria	-	15.2	-	15.2	
AT	Austria	-	150.6	127.6	150.6	
BE	Belgjika	-	127.9	48.2	127.9	
BR	Brazili	-	-	-	-	
CH	Zvicra	-	-	-	-	
CI	Bregu i Fildishtë	-	1.7	1.7	1.7	
DE	Gjermania	0.2	120.5	66.2	120.6	
DK	Danimarka	-	-	-	-	
EG	Egjipti	8.0	8.0	8.0	8.0	
FR	Franca	265.6	96.7	47.3	362.3	
GB	Britani e Madhe	25.8	-	-	25.8	
GR	Greqia	-	5.3	5.3	5.3	
JP	Japonia	-	2.0	2.0	2.0	
IE	Irlanda	1,145.5	6.4	6.4	1,151.8	
LU	Luksemburgu	615.8	5.3	5.3	621.1	
ME	Mali i Zi	-	7.0	7.0	7.0	
MX	Meksika	-	1.3	1.3	1.3	
NG	Nigeria	-	2.6	2.6	2.6	
NL	Holanda	-	43.5	43.5	43.5	
PL	Polonia	-	2.8	2.8	2.8	
RO	Romania	-	0.1	0.1	0.1	
SE	Suedia	-	-	-	-	
SI	Slovenia	-	5.6	5.6	5.6	
SK	Slovakia	-	-	-	-	
SN	Senegali	-	3.2	3.2	3.2	
TG	Togo	-	-	-	-	
TN	Tunisia	-	-	-	-	
TR	Turqia	-	24.4	24.4	24.4	
US	Shtetet e Bashkuara	434.2	115.8	79.4	550.0	
UA	Ukrahina	-	-	-	-	
UZ	Uzbekistani	-	9.7	9.7	9.7	
ZA	Afrika e Jugut	-	10.0	10.0	10.0	
ZZ	Te tjera	-	88.4	88.4	88.4	
Gjithsej vlera e investimeve portfolio		2,528.2	2,487.0	860.5	616.0	244.6

Tabela 35.1 Tregtia në mallra - eksportet sipas partnerëve tregtar

(Në milionë euro)

Përshkrimi	Gjithsej					
	Evropa	Vendet jo Evropiane			Vende tjera Evropiane	
		Bashkimi Evropian	CEFTA			
2004	56.6	55.5	16.6	23.5	15.4	1
2005	56.3	54.2	21.8	29.9	2.6	2
2006	110.8	109.4	42.3	51.7	15.4	1.3
2007	165.1	156.8	69.3	65.1	22.4	8.3
2008	198.5	171.1	94	61.5	15.6	27.3
2009	165.3	144.2	71.3	53.5	19.5	21.1
2010	296.0	228.6	134.6	66.9	27.2	67.3
2011	313.2	245.3	139.4	80.3	25.5	73.8
2012	276.1	236.6	107.4	102.6	26.5	39.5
2013	293.8	237.6	115.8	107.1	14.7	56.2
2014	324.5	245.8	95.7	129.5	20.5	78.8
2015	325.3	250.8	106.1	123.7	21.0	74.5
2016	309.6	239.0	70.0	144.3	24.7	70.6
2017	378.0	306.2	94.2	182.7	29.3	71.8
2018	367.5	322.0	110.9	173.5	37.6	45.5
2019	383.5	340.8	138.5	164.8	37.4	42.7
2020	475.0	439.4	178.3	210.7	50.4	35.5
2021	756.0	598.6	236.8	278.4	83.3	157.4
2022	920.4	758.2	311.8	333.6	112.8	162.2
2023	863.1	732.1	278.6	343.6	109.9	131.0
2024	943.6	865.3	312.6	428.1	124.6	78.3
2024 Janar	60.3	48.4	18.4	21.8	8.2	11.9
Shkurt	70.3	59.0	21.9	28.6	8.5	11.3
Mars	80.5	74.0	30.8	32.4	10.8	6.5
Prill	73.2	68.0	25.0	32.6	10.4	5.2
Maj	85.7	80.3	28.3	39.7	12.3	5.3
Qershori	73.4	68.0	24.9	32.9	10.2	5.4
Korrik	86.1	80.1	26.4	45.1	8.6	6.0
Gusht	83.6	77.9	24.0	43.7	10.1	5.7
Shtator	77.5	71.7	27.3	33.5	10.9	5.9
Tetor	87.3	81.1	28.2	39.9	13.0	6.2
Nëntor	96.1	91.6	33.6	44.7	13.3	4.4
Dhjetor	69.6	65.3	23.7	33.2	8.4	4.3
2025 Janar	59.7	56.7	22.5	24.1	10.0	3.0
Shkurt	67.3	64.2	24.5	28.9	10.7	3.1
Mars	74.7	70.9	26.0	33.5	11.5	3.9
Prill	73.9	70.2	25.3	33.9	11.0	3.6
Maj	81.4	77.4	29.0	34.5	13.9	4.0

Burimi: Agjencia e Statistikave të Kosovës dhe llogaritjet e BQK-së.

Tabela 35.2 Tregtia në mallra - importet sipas partnerëve tregtar
(Në milionë euro)

Përshkrimi	Gjithsej					
		Evropa			Vendet jo Evropiane	
		Bashkimi Evropian	CEFTA	Vende tjera Evropiane		
2004	1,063.3	947.1	424.7	368.7	153.6	116.2
2005	1,157.5	1,017.5	439.7	440.4	137.5	139.9
2006	1,305.9	1,153.6	454.3	536.3	163.0	152.3
2007	1,576.2	1,350.4	572.9	579.6	197.9	225.8
2008	1,928.2	1,654.8	702.0	717.8	235.0	273.4
2009	1,935.5	1,659.2	755.0	692.5	211.7	276.3
2010	2,144.9	1,839.8	821.3	799.0	219.5	305.1
2011	2,479.3	2,092.7	941.7	899.5	251.4	386.6
2012	2,507.6	2,067.7	978.1	844.7	244.9	439.9
2013	2,449.1	2,011.2	1,009.8	749.7	251.7	437.8
2014	2,538.3	2,090.2	1,018.1	783.3	288.8	448.1
2015	2,634.7	2,179.2	1,112.9	769.4	296.9	455.5
2016	2,789.5	2,287.0	1,202.2	753.2	331.6	502.5
2017	3,047.2	2,520.0	1,311.9	856.1	352.0	527.3
2018	3,347.0	2,733.1	1,457.3	853.6	422.2	613.9
2019	3,497.1	2,779.8	1,749.3	502.6	527.8	717.3
2020	3,296.9	2,656.2	1,539.1	615.3	501.8	640.7
2021	4684.2	3715.6	2076.0	892.9	746.7	968.7
2022	5639.3	4348.7	2388.8	1000.6	960.9	1289.0
2023	5912.8	4455.4	2542.0	926.4	987.0	1457.4
2024	6371.1	4727.0	2850.5	851.8	1024.7	1644.1
2024 Janar	380.8	288.2	164.6	57.6	66.0	92.6
Shkurt	470.6	370.4	218.4	76.5	75.5	100.2
Mars	520.2	423.2	251.9	67.2	104.2	97.0
Prill	503.9	386.2	244.7	65.6	75.9	117.8
Maj	516.3	383.1	234.6	67.4	81.1	133.2
Qershor	510.0	367.2	232.5	64.6	70.1	142.8
Korrik	593.2	432.2	276.1	66.8	89.2	161.1
Gusht	588.2	420.2	246.6	74.8	98.9	167.9
Shtator	509.5	365.8	213.4	65.3	87.1	143.7
Tetor	580.3	424.1	255.5	74.5	94.2	156.2
Nëntor	566.9	401.4	242.5	72.1	86.9	165.5
Dhjetor	631.2	465.0	269.8	99.6	95.6	166.1
2025 Janar	473.9	357.3	204.5	83.6	69.3	116.5
Shkurt	518.7	392.6	229.1	83.4	80.1	126.1
Mars	610.6	448.5	249.1	101.5	98.1	162.0
Prill	566.2	401.7	237.6	74.3	89.8	164.5
Maj	604.7	434.1	265.1	69.6	99.4	170.6

Burimi: Agjencia e Statistikave të Kosovës dhe llogaritjet e BQK-së.

Tabela 35.3 Tregtia në mallra - eksportet sipas grupit të mallrave

(Në milionë euro)

Përshkrimi	Gjithsej, prej të cilave															
	II. Produkte perimesh	IV. Artikuj ushqimor të përgaditur, pijë dhe duhan	V. Produktet minerale	VI. Produktet e industrisë kimike ose të industrive të ngjashme	VII. Plastika, goma dhe artikuj prej tyre	VIII. Gëzof, lëkurë dhe artikuj prej tyre	IX. Druri dhe artikuj prej tij	X. Material celulozë, letër dhe artikuj prej tyre	XI. Tekstilët dhe artikuj prej tyre	XII. Mbathjet	XIII. Artikuj prej guri, llaçi, qeramike dhe xhami	XV. Metalet bazë dhe artikuj prej tyre	XVI. Makineritë, veglat, pajisjet elektrike, etj	XVII. Mjetet e transportit	XX. Artikuj tjerë të prodhuar	
2004	56.5	2.6	3.8	2.4	1.0	3.7	5.9	0.4	0.4	1.4	0.1	1.8	19.7	9.2	2.0	0.7
2005	56.3	2.9	4.6	3.2	1.2	1.0	6.1	0.4	0.4	0.6	0.1	0.4	24.8	6.5	2.3	0.4
2006	110.8	5.1	6.2	18.8	1.2	3.2	7.2	0.8	0.7	0.7	0.1	0.7	53.1	7.7	1.4	0.6
2007	165.1	9.1	8.4	27.3	0.9	6.5	6.5	1.7	1.0	1.2	0.1	1.2	74.1	21.3	1.5	2.8
2008	198.5	9.0	10.6	18.7	1.8	6.5	4.9	1.7	1.1	2.5	0.1	1.5	124.8	8.8	2.3	2.3
2009	165.3	9.5	9.4	25.0	1.5	6.4	4.5	0.9	1.0	5.2	0.1	1.2	88.4	7.2	1.6	1.9
2010	296.0	12.2	11.5	38.9	1.4	8.2	9.7	1.3	1.0	8.3	0.1	1.4	186.1	10.9	1.4	1.9
2011	319.2	12.8	12.9	40.6	2.3	12.4	9.4	1.6	1.4	11.7	0.1	1.2	193.1	15.3	1.1	2.1
2012	276.1	14.4	16.1	36.5	2.5	14.0	10.4	1.8	1.6	11.4	0.2	0.8	145.8	16.7	0.7	2.5
2013	293.8	15.4	19.3	48.4	1.7	18.2	11.7	2.1	1.8	12.8	0.7	1.2	143.9	12.6	0.5	2.6
2014	324.5	18.5	20.5	44.7	2.6	16.3	11.4	2.7	2.5	14.7	1.8	2.9	167.4	13.4	0.9	3.6
2015	325.3	15.5	25.4	41.6	2.9	23.5	10.8	2.5	2.8	12.0	3.0	2.5	157.7	12.3	1.8	4.6
2016	309.6	16.8	27.6	63.9	4.7	28.9	11.2	3.6	4.0	8.8	3.4	3.6	111.2	9.2	1.5	9.8
2017	378.0	21.6	33.5	70.5	11.1	32.2	15.1	4.6	5.2	9.6	3.5	5.9	126.3	17.8	2.5	10.3
2018	367.5	23.8	39.1	51.3	7.4	44.8	10.9	5.7	5.4	10.6	2.1	7.8	125.2	11.5	3.2	13.1
2019	383.5	23.0	39.8	40.0	8.2	50.8	6.5	5.8	4.4	11.5	2.5	8.5	134.4	16.9	4.0	20.0
2020	475.0	31.8	43.6	26.1	18.8	57.2	4.1	5.4	4.5	15.3	2.6	10.5	174.0	20.4	5.2	49.8
2021	756.0	31.9	57.7	45.0	17.6	80.4	7.8	10.2	7.6	26.0	4.1	19.2	244.2	30.7	7.3	156.8
2022	920.4	33.3	69.5	104.0	20.4	127.9	9.4	15.6	11.2	31.7	4.2	30.4	212.6	30.9	11.1	179.7
2023	863.1	34.8	92.8	49.4	28.7	116.5	6.5	16.4	12.8	45.8	6.8	31.8	180.2	43.8	20.6	134.9
2024	943.6	44.3	105.6	85.3	31.1	119.8	6.3	17.6	13.9	56.3	5.0	37.2	220.9	48.2	13.6	102.4
2024 Janar	60.3	1.5	4.9	2.1	2.1	7.9	0.6	1.2	0.8	3.3	0.4	2.5	15.1	3.8	1.1	11.5
Shkurt	70.3	2.2	6.6	1.4	2.4	10.1	0.5	1.2	1.1	3.2	0.5	2.9	19.8	4.2	0.9	10.5
Mars	80.5	6.7	7.8	3.7	2.7	11.4	0.5	1.1	1.1	4.9	0.6	3.1	20.5	4.7	1.4	7.2
Prill	73.2	1.9	8.0	3.9	2.7	10.8	0.6	1.2	1.0	6.4	0.6	3.0	18.2	4.1	1.1	7.6
Maj	85.7	2.8	9.2	7.6	2.9	11.2	0.6	2.0	1.6	6.4	0.4	3.1	20.6	4.2	1.8	8.7
Qershor	73.4	2.9	9.3	4.3	2.9	9.8	0.6	1.2	1.3	3.8	0.3	3.2	19.5	4.0	1.1	7.2
Korrik	86.1	4.4	10.1	13.2	2.8	9.5	0.6	1.5	1.3	4.4	0.3	3.2	20.0	3.7	1.0	7.6
Gusht	83.6	4.7	9.5	16.1	2.6	9.2	0.2	1.2	1.3	3.9	0.4	2.8	16.3	2.6	1.3	8.5
Shtator	77.5	5.0	8.6	5.0	3.0	10.0	0.4	1.7	1.2	5.2	0.5	3.0	18.0	4.3	1.1	7.8
Tetor	87.3	4.6	10.3	9.5	2.8	10.9	0.6	1.9	1.1	5.1	0.5	4.0	19.7	3.6	0.7	9.1
Nëntor	96.1	4.3	10.9	13.5	2.4	11.0	0.5	2.0	1.1	4.5	0.2	3.9	19.1	5.8	1.1	9.5
Dhjetor	69.6	3.3	10.4	5.1	1.9	8.0	0.5	1.4	1.0	5.2	0.1	2.4	14.1	3.2	1.1	7.2
2025 Janar	59.7	2.5	6.9	1.8	1.9	8.4	0.7	1.4	0.7	3.9	0.1	2.4	14.4	3.3	1.2	8.3
Shkurt	67.3	2.4	7.2	3.5	2.2	10.2	0.4	1.4	0.9	4.2	0.3	3.0	17.6	4.1	0.8	7.3
Mars	74.7	2.5	8.8	6.7	2.9	8.9	0.5	1.6	1.2	5.4	0.3	3.3	17.7	4.7	0.9	8.0
Prill	73.9	2.3	8.7	5.0	2.8	10.3	0.4	1.8	1.2	5.7	0.3	3.5	17.0	4.7	1.2	7.4
Maj	81.4	3.3	10.7	3.3	2.8	12.0	0.4	1.7	1.2	6.7	0.3	3.6	19.9	4.4	0.9	8.0

Burimi: Agjencia e Statistikave të Kosovës dhe llogaritjet e BQK-së.

Tabela 35.4 Tregtia në mallra - importet sipas grupit të mallrave

(Në milionë euro)

Përshkrimi	Gjithsej, prej të cilave:															
	I. Kafshët e gjalla dhe produktet blegtorale	II. Produkte perimesh	IV. Artikuj ushqimor të përgaditur, pije dhe duhan	V. Produkte minerale	VI. Produktet e industrisë kimike ose të industrive të ngjashme	VII. Plastika, goma dhe artikuj prej tyre	IX. Druri dhe artikuj prej tij	X. Material celulozë, letër dhe artikuj prej tyre	XI. Tekstilë dhe artikuj prej tyre	XII. Mbathjet	XIII. Artikuj prej guri, llaçi, keramike dhe xhami	XV. Metalet bazë dhe artikuj prej tyre	XVI. Makineritë, veglat, pajisjet elektrike, etj.	XVII. Mjetet e transportit	XX. Artikuj tjerë të prodhuar	
2004	1,063.2	52.4	68.0	165.4	173.1	98.0	42.5	29.9	33.4	31.2	10.4	54.9	77.5	116.8	50.2	35.4
2005	1,157.5	54.0	57.2	163.3	207.3	91.1	51.0	30.5	23.5	35.9	11.3	51.5	90.3	129.2	104.2	28.9
2006	1,305.9	50.5	73.0	180.6	241.7	107.7	60.7	30.3	27.6	45.1	14.3	57.0	122.6	153.3	79.3	29.5
2007	1,576.2	61.2	83.4	222.2	295.3	119.9	72.8	35.4	31.9	53.0	16.3	63.0	144.3	203.4	95.9	37.9
2008	1,928.2	85.4	103.6	261.9	378.6	138.8	86.1	41.7	39.0	64.0	18.3	67.2	179.6	239.9	131.1	44.5
2009	1,935.5	84.6	90.0	241.6	331.3	142.9	95.7	44.9	45.4	69.1	18.8	73.5	159.4	278.7	162.2	50.9
2010	2,144.9	87.0	108.5	261.7	419.2	146.6	108.1	49.0	49.2	71.7	24.3	84.7	190.0	288.2	142.1	58.3
2011	2,479.3	97.4	136.8	303.9	538.1	177.8	137.5	53.8	58.5	88.4	27.5	91.2	228.0	267.6	155.3	61.9
2012	2,506.9	101.3	136.4	311.0	550.0	185.8	140.3	51.5	38.9	83.2	23.0	95.3	248.5	268.0	150.6	61.4
2013	2,449.1	105.8	124.3	327.9	481.3	190.3	148.1	52.8	38.8	87.6	24.0	96.8	247.2	256.8	135.5	70.3
2014	2,538.3	115.3	133.0	342.8	467.8	195.6	147.8	55.1	38.8	120.4	29.0	100.3	227.9	286.2	141.0	70.5
2015	2,634.7	112.0	143.4	352.7	404.2	213.8	163.2	62.4	38.7	122.6	30.6	106.7	260.5	310.4	164.1	78.9
2016	2789.5	109.9	147.9	373.1	327.5	221.5	188.3	72.6	41.7	136.7	35.0	111.2	275.4	357.7	220.0	91.0
2017	3,047.2	121.5	148.8	395.9	442.9	230.4	194.3	77.2	46.1	140.0	36.2	111.1	307.2	361.2	267.6	88.2
2018	3,347.0	132.0	151.8	400.6	510.6	235.2	214.0	73.5	47.7	162.5	39.1	118.1	372.2	435.1	268.8	105.6
2019	3,497.1	148.8	160.6	420.5	517.7	247.0	220.9	83.4	52.5	173.3	43.6	115.7	371.7	431.4	314.8	100.0
2020	3,296.9	147.2	163.9	422.3	353.8	283.9	224.6	80.6	47.2	163.2	35.1	112.5	351.2	435.0	289.0	87.6
2021	4684.2	198.6	175.0	556.0	629.6	355.8	338.8	105.3	63.8	235.9	44.7	162.8	520.3	596.7	451.2	126.4
2022	5639.0	280.0	201.8	653.2	1045.0	402.9	384.3	124.2	86.3	267.6	54.1	194.9	593.2	624.8	409.7	146.7
2023	5912.8	271.3	234.3	691.0	846.0	405.9	345.9	118.0	84.1	336.8	70.1	193.9	593.8	679.7	590.1	178.8
2024	6371.1	320.6	244.5	768.5	884.7	475.2	359.1	125.4	83.7	348.6	69.2	187.4	627.0	788.2	741.7	169.4
2024 Janar	380.8	20.2	15.0	43.3	65.0	23.8	21.5	6.2	4.5	23.7	4.5	9.7	35.2	44.0	41.7	10.0
Shkurt	470.6	24.3	20.3	54.7	72.1	41.0	27.4	7.9	6.8	27.0	7.0	12.9	47.7	47.1	50.8	12.7
Mars	520.2	27.8	24.8	66.8	64.9	46.3	30.5	10.2	7.3	25.4	5.2	13.0	57.7	55.2	58.4	12.3
Prill	503.9	26.4	22.4	55.8	68.6	41.2	32.9	10.5	6.2	27.2	6.4	15.8	48.0	58.3	57.8	13.9
Maj	516.3	26.5	20.9	59.1	68.9	37.5	31.1	11.4	6.3	28.5	4.5	17.7	52.6	63.6	62.4	12.6
Qershor	510.0	24.1	18.3	63.2	60.4	38.7	29.0	11.3	6.8	25.0	5.0	18.0	50.0	67.3	60.8	16.2
Korrik	593.2	29.0	17.7	80.6	70.0	41.0	33.7	12.9	7.8	30.2	6.3	17.9	52.2	85.2	71.8	17.6
Gusht	588.2	29.8	16.4	82.4	92.7	38.6	29.6	12.4	10.2	32.7	6.0	16.9	60.5	66.6	61.1	16.4
Shtator	509.5	22.6	18.4	53.7	65.3	37.5	29.1	10.0	6.8	34.0	7.6	17.1	56.2	68.4	57.1	12.8
Tetor	580.3	26.6	21.3	63.6	81.7	43.8	35.4	10.8	6.1	36.1	7.5	17.0	55.0	69.5	76.8	13.8
Nëntor	566.9	29.0	24.0	65.5	70.6	41.5	31.5	10.5	7.4	28.9	5.3	15.9	63.0	80.1	64.6	14.1
Dhjetor	631.2	34.4	24.9	79.9	104.5	44.4	27.4	11.4	7.5	29.9	3.9	15.5	48.9	82.6	78.5	16.8
2025 Janar	473.9	24.6	20.8	48.2	96.8	32.2	21.7	7.8	5.3	26.6	4.7	11.5	40.3	45.5	66.6	11.3
Shkurt	518.7	26.7	24.1	58.7	87.1	40.6	28.7	9.2	6.7	27.6	5.7	14.3	50.1	54.9	58.4	12.7
Mars	610.6	30.1	29.8	65.2	96.8	46.2	33.0	10.1	7.7	36.8	8.1	18.1	54.8	78.1	62.6	16.5
Prill	566.2	25.8	25.0	62.8	72.3	41.6	31.9	10.9	7.2	31.5	5.8	18.7	51.4	72.9	71.3	16.6
Maj	604.7	31.8	25.0	74.3	59.7	47.5	34.1	13.1	7.0	30.4	4.8	20.8	66.6	78.4	76.2	17.8

Burimi: Agjencia e Statistikave të Kosovës dhe llogaritjet e BQK-së.

Tabela 36.1. Kursi devizor - kundrejt valutës euro

(Mesatarja mujore)

Përshkrimi	Leku Shqiptar (ALL)	Frangu Zviceran (CHF)	Paundi Britanik (GBP)	Kuna Kroate (HRK)	Denari Maqedon (MKD)	Dinari Serb (RSD)	Lira Turke (TRL)	Dollari Amerikan (USD)
2007 Dhjetor	121.01	1.66	0.72	7.31	60.92	79.24	1.72	1.46
2008 Dhjetor	123.07	1.54	0.90	7.19	61.40	88.60	2.08	1.34
2009 Dhjetor	137.17	1.50	0.90	7.29	61.18	96.02	2.20	1.46
2010 Dhjetor	138.85	1.28	0.85	7.39	61.50	106.25	2.02	1.32
2011 Dhjetor	138.16	1.23	0.84	7.51	60.87	104.64	2.46	1.32
2012 Dhjetor	139.72	1.21	0.81	7.53	61.51	113.54	2.34	1.31
2013 Dhjetor	140.21	1.22	0.84	7.64	61.53	114.71	2.83	1.37
2014 Dhjetor	140.11	1.20	0.79	7.67	61.70	121.53	2.83	1.23
2015 Dhjetor	137.65	1.08	0.73	7.64	61.62	121.75	3.18	1.09
2016 Dhjetor	135.28	1.08	0.84	7.54	61.49	123.79	3.69	1.05
2017 Dhjetor	133.25	1.17	0.88	7.54	61.68	119.14	4.55	1.18
2018 Dhjetor	123.45	1.13	0.90	7.40	61.49	118.28	6.06	1.14
2019 Dhjetor	122.17	1.09	0.85	7.44	61.55	117.54	6.50	1.11
2018 Dhjetor	124.39	1.13	0.89	7.43	61.50	118.41	6.14	1.14
2020 Dhjetor	123.55	1.08	0.91	7.54	61.69	117.58	9.38	1.22
2021 Dhjetor	120.81	1.04	0.85	7.52	61.67	117.58	15.40	1.13
2022 Dhjetor	114.93	0.99	0.87	7.54	61.63	117.31	19.76	1.06
2023 Nëntor	104.09	0.96	0.87	—	61.50	117.19	30.98	1.08
Dhjetor	102.78	0.94	0.86	—	61.49	117.17	31.72	1.09
2024 Janar	103.91	0.94	0.86	—	61.61	117.21	32.82	1.09
Shkurt	103.91	0.95	0.85	—	61.69	117.18	33.26	1.08
Mars	103.57	0.97	0.86	—	61.56	117.19	34.82	1.09
Prill	101.48	0.98	0.86	—	61.49	117.14	34.69	1.07
Maj	100.52	0.98	0.86	—	61.50	117.12	34.86	1.08
Qershor	100.35	0.96	0.85	—	61.55	117.07	35.07	1.08
Korrik	100.31	0.97	0.84	—	61.50	117.05	35.70	1.08
Gusht	99.97	0.95	0.85	—	61.49	117.04	37.11	1.10
Shtator	99.35	0.94	0.84	—	61.49	117.05	37.82	1.11
Tetor	98.68	0.94	0.84	—	61.49	117.03	37.35	1.09
Nëntor	98.21	0.94	0.83	—	61.49	116.99	36.63	1.06
Dhjetor	98.30	0.93	0.83	—	61.49	116.97	36.66	1.05
2025 Janar	98.51	0.94	0.83	—	61.54	117.12	36.80	1.03
Shkurt	99.03	0.94	0.83	—	61.51	117.13	37.69	1.04
Mars	99.22	0.95	0.84	—	61.66	117.17	40.17	1.08
Prill	99.07	0.93	0.85	—	61.57	117.20	42.77	1.12
Maj	98.21	0.94	0.84	—	61.65	117.22	43.79	1.13

Tabela 36.2. Norma nominale dhe reale efektive e këmbimit

(Janar 2007=100)

Përshkrimi	Indeksi			
	NNEK	NREK	NREK (CEFTA)	NREK (BE)
2007	100.2	105.4	103.8	105.8
2008	102.2	105.1	106.1	103.9
2009	101.6	102.2	101.3	102.6
2010	100.8	104.8	105.8	106.4
2011	101.1	105.8	106.6	106.9
2012	101.2	106.6	106.9	108.6
2013	102.1	107.2	107.7	107.8
2014	101.9	106.0	107.4	107.3
2015	101.6	104.8	106.4	107.0
2016	102.2	105.1	107.1	105.8
2017	102.6	105.0	106.4	105.36
2018	102.9	104.7	106.8	104.7
2019	104.1	107.0	107.8	105.5
2020	105.7	108.0	107.8	105.5
2021 Dhjetor	107.0	112.5	112.4	106.8
2022 Dhjetor	107.7	117.9	119.8	108.5
2023 Nëntor	109.1	118.0	116.0	107.4
Dhjetor	109.1	118.3	116.6	107.7
2024 Janar	109.3	119.0	116.4	109.2
Shkurt	109.5	119.7	118.3	108.7
Mars	109.7	118.9	117.4	107.7
Prill	109.5	118.8	117.2	107.1
Maj	109.6	118.2	116.5	106.6
Qershor	109.5	118.4	117.3	106.3
Korrik	109.6	118.2	116.8	106.4
Gusht	109.7	118.5	117.0	106.5
Shtator	109.7	118.2	116.5	106.3
Tetor	109.5	118.4	117.3	106.1
Nëntor	109.4	118.3	116.9	106.5
Dhjetor	109.4	118.7	117.4	107.0
2025 Janar	109.4	119.9	118.2	108.7
Shkurt	109.5	119.7	118.2	107.7
Mars	110.0	121.4	120.3	108.0
Prill	110.4	121.4	119.6	107.7
Maj	110.4	121.7	119.8	108.0

III. SHËNIME SQARUESE

Bazuar në *Ligjin Nr. 03/L-074, Bankën Qendrore të Republikës së Kosovës*, e specifikuar edhe në *Rregulloren mbi Statistikat Monetare-Financiare dhe Llogaritë Financiare* si dhe *Rregulloren mbi Statistikat e Bilancit të Pagesave dhe të Pozicionit të Investimeve Ndërkombëtare*, BQK-ja përpilon dhe publikon statistika si dhe shpalosë informacione lidhur me metodikën statistikore. BQK-ja është po ashtu bartës (prodhues) i statistikave zyrtare bazuar në *Ligjin mbi Statistikat Zyrtare të Republikës së Kosovës*. Statistikat të cilat hyjnë në kuadër të përgjegjësive të BQK-së janë statistikave monetare dhe financiare dhe statistikave të sektorit të jashtëm (statistikave të bilancit të pagesave, pozicionit ndërkombëtar të investimeve dhe statistikave të borxhit të jashtëm). Përveç kësaj, BQK-ja përpunon dhe publikon edhe statistika nga burime tjera siç janë statistikave të sektorit real dhe fiskal.

Bazuar në *Ligjin Nr. 03/L-074, Bankën Qendrore të Republikës së Kosovës* është përgjegjëse për përgatitjen dhe publikimin e Statistikave Monetare dhe Financiare.

Statistikat për të cilat BQK është bartës zyrtar e që përfshihen në Buletinin Mujor Statistikor përpilohen dhe publikohen në bazë të standardeve statistikore ndërkombëtare të FMN-së, BQE-së, Eurostatit, ndër të cilat veçohen: *Manuali mbi Statistikat Monetare dhe Financiare* (FMN 2000), *Udhëzuesi mbi Statistikat Monetare dhe Financiare* (FMN 2008), *Manuali mbi Statistikat e Bilancit të Pagesave* (FMN 1993), *Udhëzuesi mbi Statistikat e Bilancit të Pagesave* (FMN 1995), *Manuali mbi Bilancin e Pagesave dhe Pozicionin e Investimeve Ndërkombëtare* (FMN 2009), *Manuali mbi Normat e Interesit të Institucioneve Monetare Financiare* (BQE 2003), *Sistemi i Llogarive Kombëtare* (SNA 2008), *Sistemi Evropian i Llogarive Kombëtare dhe Regjionale* (ESA 95), etj.

Metodika e detajuar lidhur me përpilimin e statistikave monetare-financiare dhe të bilancit të pagesave është e publikuar në faqen e internetit të BQK-së, në vegëzat në vazhdim:

[Metodika mbi Statistikat Monetare dhe Financiare;](#)

[Metodika mbi Statistikat e Bilancit të Pagesave.](#)

Shënime sqaruese paraqesin një përshkrim të shkurtër mbi metodikën, përmbajtjen, periodicitetin dhe burimin e grafikëve dhe tabelave të paraqitura në këtë publikim. Në kuadër të shënimeve sqaruese paraqiten edhe ndryshimet metodike dhe implikimet në zërat e caktuar që janë publikuar në këtë buletin.

PJESA I: GRAFIKËT

Grafik 1. Asetet e korporatave financiare

Përshkrimi: Korporatat financiare përbëjnë korporatat rezidente që janë të angazhuara në ndërmjetësimin financiar. Të dhënat e paraqitura përfshijnë BQK-në, korporatat tjera depozituese (bankat komerciale), korporatat tjera financiare (institucionet mikrofinanciare, kompanitë e sigurimeve, fondet pensionale, dhe ndihmësit financiar). Të dhënat e paraqitur janë të dhëna të agreguara.

Periodiciteti: Tremujor

Burimi i të dhënave: Tabela 3.1, 4.1, dhe 5.1

Grafiku 2. Asetet neto të korporatave financiare

Përshkrimi: Asetet e jashtme neto përbëhen nga kërkesat ndaj jorezidentëve minus obligimet ndaj jo rezidentëve. Ky zë llogaritet kur kërkesave ndaj jo rezidentëve i zbriten obligimet ndaj jo rezidentëve. Në këtë kontekst përfshihen asetet e jashtme neto të BQK-së, korporatave tjera depozituese (bankave komerciale), korporatat tjera financiare (institucionet mikrofinanciare, kompanitë e sigurimeve, fondet pensionale, dhe ndihmësit financiar).

Periodiciteti: Tremujor

Burimi i të dhënave: Tabela 3.1, 4.1, dhe 5.1

Grafik 3. Ecuria e asetëve të jashtme neto të korporatave financiare

Përshkrimi: Ecuria e asetëve të jashtme neto të korporatave financiare llogaritet bazuar në krahasimin vjetor në nivel të BQK-së, korporatave tjera depozituese (bankave komerciale), korporatave tjera financiare (institucioneve mikrofinanciare, kompanive të sigurimeve, fondeve pensionale, dhe ndihmësve financiar). Ecuria e asetëve të jashtme të korporatave tjera financiare është përlllogaritur bazuar në vlerën e asetëve në nivel të këtyre korporatave, në bazë të konsoliduar, dhe më pastaj duke e llogaritur normën vjetore të rritjes.

Periodiciteti: Tremujor

Burimi i të dhënave: Tabela 3.1, 4.1, dhe 5.1

Grafik 4. Depozitat në BQK sipas sektorëve

Përshkrimi: Ndarja sektoriale e depozitave e paraqitur në grafik është bazuar në standardet statistikore ndërkombëtare. Në Kosovë, korporatat tjera depozituese janë bankat komerciale, ndërsa korporatat tjera financiare përbëhen nga kompanitë e sigurimeve, fondet pensionale, institucionet mikrofinanciare, agjencitë për transferimin e parave dhe këmbimoret. Depozitat e Agjencisë Kosovare të Privatizimit janë paraqitur në kuadër të depozitave të qeverisë qendrore, sipas maturitetit.

Periodiciteti: Mujor

Burimi i të dhënave: Tabela 10.2

Grafik 5. Depozitat në korporatat tjera depozituese sipas sektorëve dhe valutave

Përshkrimi: Korporatat tjera depozituese përbëhen nga korporatat dhe kuazi korporatat financiare rezidente (përveç bankës qendrore) që janë të angazhuara në ndërmjetësimin financiar dhe që obligimet e tyre janë pjesë e parasë së gjerë. Në Kosovë, korporatat tjera depozituese janë bankat komerciale. Depozitat e qeverisë përfshinë depozitat e qeverisë qendrore (p.sh. ministritë, etj) dhe lokale (p.sh. komunat). Korporatat tjera financiare përfshinë të gjitha institucionet financiare përveç bankës qendrore dhe korporatave tjera depozituese të cilat raportohen si të veçanta. Korporatat publike jofinanciare përfshijnë korporatat publike (p.sh. PTK-ja, KEK-u, etj), ndërsa korporatat tjera jofinanciare përfshijnë kompanitë private jofinanciare. Kategoria e ekonomive familjare përfshinë të gjitha ekonomitë familjare që kanë llogari bankare, ndërsa ajo e jorezidentëve përfshinë të gjithë jo rezidentët që kanë llogari bankare në Kosovë. Pjesëmarrja e depozitave në valutën në gjithsej depozitat është bërë duke pjesëtuar depozitat në valutën euro me gjithsej depozitat. Për më shumë rreth ndarjes sektoriale dhe kriterit të rezidencës, konsultoni [Metodika mbi Statistikat Monetare dhe Financiare](#).

Periodiciteti: Mujor

Burimi i të dhënave: Tabela 12.1 dhe 12.5

Grafik 6. Depozitat në korporatat tjera depozituese sipas maturiteteve

Përshkrimi: Korporatat tjera depozituese përbëhen nga korporatat dhe kuazi korporatat financiare rezidente (përveç bankës qendrore) që janë të angazhuara në ndërmjetësimin financiar dhe që obligimet e tyre janë pjesë e parasë së gjerë. Në Kosovë, korporatat tjera depozituese janë bankat komerciale. Klasifikimi i depozitave në maturitete është bërë bazuar në kriterin maturimit origjinal (p.sh. nëse në maj 2012 kemi depozitim për një afat maturimit një vjeçar, atëherë ky afatizim do të raportohet në kuadër të zërit “Deri në një vit” deri në momentin kur të kryhet afatizimi). Që nga fillimi i vitit 2010, ekziston një ndarje e re e depozitave dhe atë: depozitat e transferueshme, depozitat tjera (të afatizuara) dhe depozitat e kursimit. Deri në fund të vitit 2009, depozitat e kursimit kanë qenë të përfshira në kuadër të depozitave të afatizuara.

Periodiciteti: Mujor

Burimi i të dhënave: Tabela 12.1 deri 12.5

Grafik 7. Kreditë e korporatave tjera depozituese sipas sektorëve

Përshkrimi: Korporatat tjera depozituese përbëhen nga korporatat dhe kuazi korporatat financiare rezidente (përveç Bankës Qendrore) që janë të angazhuara në ndërmjetësimin financiar dhe që obligimet e tyre janë pjesë e parasë së gjerë. Në Kosovë, korporatat tjera depozituese janë bankat komerciale. Ndarja sektoriale e kredive është bazuar në sektorin që i është dhënë kredia. Nëse kredia i është dhënë kompanisë atëherë ajo kredi klasifikohet si kredi ndaj korporatave jofinanciare (publike ose private).

Periodiciteti: Mujor

Burimi i të dhënave: Tabela 13.1

Grafik 8. Kreditë e reja të korporatave tjera depozituese sipas sektorëve

Përshkrimi: Korporatat tjera depozituese përbëhen nga korporatat dhe kuazi korporatat financiare rezidente (përveç bankës qendrore) që janë të angazhuara në ndërmjetësimin financiar dhe që obligimet e tyre janë pjesë e parasë së gjerë. Në Kosovë, korporatat tjera depozituese janë bankat komerciale. Kreditë e reja përfshijnë kreditë e dhëna vetëm brenda një periudhe referuese dhe si të tilla janë të dhëna jokumulative (p.sh. kreditë për muajin maj 2012 paraqesin kreditë e dhëna vetëm gjatë atij muaji, duke mos përfshirë kreditë e dhëna gjatë periudhave paraprake, siç është rasti tek kreditë kumulative).

Periodiciteti: Mujor

Burimi i të dhënave: Tabela 13.2

Grafik 9. Kreditë e korporatave tjera depozituese sipas sektorëve ekonomik

Përshkrimi: Korporatat tjera depozituese përbëhen nga korporatat dhe kuazi korporatat financiare rezidente (përveç bankës qendrore) që janë të angazhuara në ndërmjetësimin financiar dhe që obligimet e tyre janë pjesë e parasë së gjerë. Në Kosovë, korporatat tjera depozituese janë bankat komerciale. Ndarja e kredive sipas sektorëve ekonomik është bazuar në klasifikimin NACE, që është ndarje e kredive sipas qëllimit.³

Periodiciteti: Mujor

Burimi i të dhënave: Tabela 13.3

Grafik 10. Kreditë e korporatave tjera depozituese sipas maturiteteve

Përshkrimi: Korporatat tjera depozituese përbëhen nga korporatat dhe kuazi korporatat financiare rezidente (përveç bankës qendrore) që janë të angazhuara në ndërmjetësimin financiar dhe që obligimet e tyre janë pjesë e parasë së gjerë. Në Kosovë, korporatat tjera depozituese janë bankat komerciale. Ky klasifikim i kredive sipas maturiteteve është bazuar në kriterin origjinal (p.sh. nëse në maj 2012 janë dhënë kredi për një afat maturimi një vjeçar, atëherë këto kredi do të raportohen në kuadër të zërit “Deri në një vit” deri në momentin sa të kryhet afatizimi). Duke filluar që nga viti 2010 ekziston një ndarje më e detajuar e depozitave sipas afatit. Depozitat me maturitet “Mbi dy vite dhe deri në pesë vite” më herët kanë qenë të përfshira në kuadër të maturitetit “Mbi dy vite”.

Periodiciteti: Mujor

Burimi i të dhënave: Tabela 13.1

Grafik 11. Raporti kredi-depozita dhe ndryshimi i tyre vjetor te KTD-të

Përshkrimi: Korporatat tjera depozituese përbëhen nga korporatat dhe kuazi korporatat financiare rezidente (përveç bankës qendrore) që janë të angazhuara në ndërmjetësimin financiar dhe që obligimet e tyre janë pjesë e parasë së gjerë. Në Kosovë, korporatat tjera depozituese janë bankat komerciale. Ecuria e kredive dhe depozitave është bërë në bazë vjetore përmes formulës së rritjes/zvogëlimit vjetor. Raporti i kredive në depozita përfshinë të gjitha kreditë pjesëtuar me depozitat, duke përjashtuar depozitat dhe kreditë ndërbankare.

Periodiciteti: Mujor

Burimi i të dhënave: Tabela 11.1 dhe 11.2

³ Për më shumë rreth klasifikimit NACE shih http://epp.eurostat.ec.europa.eu/cache/ITY_OFFPUB/KS-RA-07-015/EN/KS-RA-07-015-EN.PDF

Grafik 12. Normat e interesit në depozita dhe kredi të korporatave tjera depozituese

Përshkrimi: Korporatat tjera depozituese përbëhen nga korporatat dhe kuazi korporatat financiare rezidente (përveç bankës qendrore) që janë të angazhuara në ndërmjetësimin financiar dhe që obligimet e tyre janë pjesë e parasë së gjerë. Në Kosovë, korporatat tjera depozituese janë bankat komerciale. Normat e interesit në depozita dhe kredi llogariten duke përdoruar formulën e normës efektive të interesit bazuar në mesataren e ponderuar aritmetike. Formula e llogaritjes së normës efektive është me sa vijon:

$$AAR = \left(1 + \frac{AG}{n}\right)^n - 1$$

ku AAR është norma e kontraktuar e vjetorizuar, AG paraqet normën nominale të kontraktuar në mes të palëve, dhe n është numri i periudhave të kapitalizimit brenda vitit. Atëherë, $n = 1$ nëse interesi paguhet një herë në vit (12/12), $n = 2$ kur interesi paguhet çdo gjashtë muaj (12/6), $n = 4$ kur interesi paguhet çdo tre muaj (12/3), dhe $n = 12$ kur interesi paguhet çdo muaj (12/1).

Këto të dhëna janë jokumulative që përfshijnë vetëm kontratat e reja gjatë muajit përkatës. Për më shumë rreth llogaritjes së normës së interesit konsultoni Metodikën mbi Statistikat Monetare dhe Financiare.

Periodiciteti: Mujor

Burimi i të dhënave: Tabela 14.1 dhe 14.2

Grafik 13. Të hyrat dhe shpenzimet e korporatave tjera depozituese

Përshkrimi: Korporatat tjera depozituese përbëhen nga korporatat dhe kuazi korporatat financiare rezidente (përveç bankës qendrore) që janë të angazhuara në ndërmjetësimin financiar dhe që obligimet e tyre janë pjesë e parasë së gjerë. Në Kosovë, korporatat tjera depozituese janë bankat komerciale. Në kuadër të të hyrave përfshihen të gjitha të hyrat nga aktiviteti bankar, si të hyrat nga interesi, të hyrat jo nga interesi, etj. ndërsa në kuadër të shpenzimeve përfshihen shpenzimet nga interesi, shpenzimet tjera jo nga interesi, shpenzimet administrative (përfshirë edhe shpenzimet e stafit të bankave) dhe të ngjashme. Të dhënat janë të agreguara në nivel të korporatave tjera depozituese. Të dhënat janë kumulative brenda vitit kalendarik (p.sh. të dhënat për janar 2012 përfshijnë të dhënat vetëm për janar 2012, ndërsa të dhënat për maj 2012 përfshijnë të dhënat që nga janari 2012 deri në maj 2012).

Periodiciteti: Mujor

Burimi i të dhënave: Tabela 15.1

Grafik 14. Ecuria e të hyrave në korporatat tjera depozituese dhe kontribuesit

Përshkrimi: Korporatat tjera depozituese përbëhen nga korporatat dhe kuazi korporatat financiare rezidente (përveç bankës qendrore) që janë të angazhuara në ndërmjetësimin financiar dhe që obligimet e tyre janë pjesë e parasë së gjerë. Në Kosovë, korporatat tjera depozituese janë bankat komerciale. Rritja e të hyrave llogaritet duke përdorur të dhënat kumulative brenda vitit kalendarik, përmes formulës së rritjes. Në mënyrë që të identifikohet ndikimi i secilit komponent, është përdorur formula e kontributit (pikë përqindja):

$$\text{Pikë përqindja} = \frac{(g_0 - g_{-1})}{z_{-1}} * 100$$

ku variabla g është pjesë e variablës z .

Periodiciteti: Mujor

Burimi i të dhënave: Tabela 15.1

Grafik 15. Ecuria e shpenzimeve në korporatat tjera depozituese dhe kontribuesit

Përshkrimi: Korporatat tjera depozituese përbëhen nga korporatat dhe kuazi korporatat financiare rezidente (përveç bankës qendrore) që janë të angazhuara në ndërmjetësimin financiar dhe që obligimet e tyre janë pjesë e parasë së gjerë. Në Kosovë, korporatat tjera depozituese janë bankat komerciale. Rritja e shpenzimeve llogaritet duke përdorur të dhënat kumulative brenda vitit kalendarik, përmes formulës së rritjes. Në mënyrë që të identifikohet ndikimi i secilit komponent, është përdorur formula e kontributit (pikë përqindja):

$$\text{Pikë përqindja} = \frac{(g_0 - g_{-1})}{z_{-1}} * 100$$

ku variabla g është pjesë e variablës z .

Periodiciteti: Mujor

Burimi i të dhënave: Tabela 15.1

Grafik 16. Normat e interesit në kredi të ndërmjetësve tjerë financiar

Përshkrimi: Ndërmjetësit tjerë financiar përbëhen nga të gjitha korporatat rezidente të angazhuara në ndërmjetësimin financiar përveç korporatave depozituese, kompanive të sigurimit, fondeve pensionale, agjencive për transferimin e parave dhe këmbimoreve. Në Kosovë, ndërmjetësit tjerë financiar përbëhen nga institucionet mikrofinanciare. Ndërmjetësit tjerë financiar përfshijnë institucionet mikrofinanciare të cilat së bashku me korporatat tjera depozituese (bankat komerciale) janë institucionet e vetme në kuadër të sistemit financiar të Kosovës të licencuara për dhënien e kredive.

Normat e interesit llogariten dhe publikohen duke përdorur normën efektive vjetore. Sektorët janë ndarë korporatat jofinanciare dhe në ekonomitë familjare, konsistente me standardet ndërkombëtare. Formula e llogaritjes së normës efektive është me sa vijon:

$$\text{Eff} = \frac{\left(1 + \frac{AG}{n}\right)^n - 1}{fee}; \quad \text{fee} = 1 - \text{disagio}$$

ku Eff është norma e kontraktuar e vjetorizuar, AG paraqet normën nominale të kontraktuar në mes të palëve, dhe n është numri i periudhave të kapitalizimit brenda vitit. Atëherë, $n = 1$ nëse interesi paguhet një herë në vit (12/12), $n = 2$ kur interesi paguhet çdo gjashtë muaj (12/6), $n = 4$ kur interesi paguhet çdo tre muaj (12/3), dhe $n = 12$ kur interesi paguhet çdo muaj (12/1). Raportimi i normave të kamatës në BQK nuk do të përfshijë asnjë taksë, tatim as ndonjë shpenzim tjetër të ndërlidhur me palët e treta, si taksat për shtetin, të cilat banka i paguan për klientin. Megjithatë, kosto (*shpenzimet administrative: fee*) e manifestuar si një zbritje (*disagio*) në rastin e një kredie duhet të konsiderohet si një pagesë e kamatës. *Disagio*, e përcaktuar si diferencë midis shumës nominale të kredisë dhe shumës së marrë nga klienti, do të konsiderohet si pagesa e kamatës në fillim të kontratës (*koha t_0*) dhe do të reflektohet në normën vjetore të dakorduar. *Disagio* është e lidhur direkt me procesimin e kredisë dhe kjo është një kosto interesi për marrëveshje specifike të kredisë ose kontratë të re. Këto të dhëna janë jokumulative që përfshijnë kontratat e reja gjatë muajit përkatës.

Periodiciteti: Mujor

Burimi i të dhënave: Tabela 18.1

Grafik 17. Kreditë e reja të ndërmjetësve tjerë financiar sipas sektorëve

Përshkrimi: Ndërmjetësit tjerë financiar përbëhen nga të gjitha korporatat rezidente të angazhuara në ndërmjetësimin financiar përveç korporatave depozituese, kompanive të sigurimit, fondeve pensionale, agjencive për transferimin e parave dhe këmbimoreve. Në Kosovë, ndërmjetësit tjerë financiar përbëhen nga institucionet mikrofinanciare që janë të angazhuara në dhënien e kredive në Kosovë. Kreditë e korporatave tjera mikrofinanciare janë paraqitur si kredi të reja të dhëna gjatë muajit.

Kreditë e reja përfshijnë kreditë e dhëna vetëm brenda një periudhe referuese dhe si të tilla janë të dhëna jo kumulative (p.sh. kreditë për muajin maj 2012 paraqesin vetëm kreditë e dhëna gjatë atij muaji, duke mos përfshirë kreditë e dhëna gjatë periudhave paraprake, siç është rasti tek kreditë kumulative).

Periodiciteti: Mujor

Burimi i të dhënave: Tabela 17.3

Grafik 18. Kreditë e ndërmjetësve tjerë financiar sipas maturiteteve

Përshkrimi: Ndërmjetësit tjerë financiar përbëhen nga të gjitha korporatat rezidente të angazhuara në ndërmjetësimin financiar përveç korporatave depozituese, kompanive të sigurimit, fondeve pensionale, agjencive për transferimin e parave dhe këmbimoreve. Në Kosovë, ndërmjetësit tjerë financiar përbëhen nga institucionet mikrofinanciare që janë të angazhuara në dhënien e kredive në Kosovë. Kreditë e korporatave tjera mikrofinanciare janë paraqitur në sistemin kumulativ. Kjo do të thotë vlerat e paraqitura paraqesin kreditë aktive, respektivisht kërkesat aktuale të institucioneve mikrofinanciare ndaj sektorëve përkatës, institucional dhe ekonomik. Kategorizimi në vargje kohore është bazuar në standardet statistikore ndërkombëtare.

Periodiciteti: Mujor

Burimi i të dhënave: Tabela 17.1

Grafik 19. Kreditë e ndërmjetësve tjerë financiar sipas sektorëve

Përshkrimi: Ndërmjetësit tjerë financiar përbëhen nga të gjitha korporatat rezidente të angazhuara në ndërmjetësimin financiar përveç korporatave depozituese, kompanive të sigurimit, fondeve pensionale, agjencive për transferimin e parave dhe këmbimoreve. Në Kosovë, ndërmjetësit tjerë financiar përbëhen nga institucionet mikrofinanciare që janë të angazhuara në dhënien e kredive në Kosovë. Kreditë e korporatave tjera mikrofinanciare janë paraqitur në sistemin kumulativ. Kjo do të thotë vlerat e paraqitura paraqesin kreditë aktive, respektivisht kërkesat aktuale të institucioneve mikrofinanciare

ndaj sektorëve institucional. Klasifikimi është bërë duke u bazuar në sektorin që i është dhënë kredia, përderisa sektorimi është bazuar në standardet statistikore ndërkombëtare të FMN-së, etj.

Periodiciteti: Mujor

Burimi i të dhënave: Tabela 17.1

Grafik 20. Kreditë e ndërmjetësve tjerë financiar sipas sektorëve ekonomik

Përshkrimi: Ndërmjetësit tjerë financiar përbëhen nga të gjitha korporatat rezidente të angazhuara në ndërmjetësimin financiar përveç korporatave depozituese, kompanive të sigurimit, fondëve pensionale, agjencive për transferimin e parave dhe këmbimoreve. Në Kosovë, ndërmjetësit tjerë financiar përbëhen nga institucionet mikrofinanciare që janë të angazhuara në dhënien e kredive në Kosovë. Kreditë e korporatave tjera mikrofinanciare janë paraqitur në sistemin kumulativ. Kjo do të thotë vlerat e paraqitura paraqesin kreditë aktive, respektivisht kërkesat aktuale të institucioneve mikrofinanciare ndaj sektorëve ekonomik. Klasifikimi i kredive sipas sektorëve ekonomik është bazuar në klasifikimin NACE, që është ndarje e kredive sipas qëllimit.⁴

Periodiciteti: Mujor

Burimi i të dhënave: Tabela 17.2

Grafik 21. Buxheti i Kosovës

Përshkrimi: Qeveria e përgjithshme paraqet institucionin me fuqi legjislativ, juridike dhe ekzekutive në territorin e një shteti dhe përbëhet nga qeveria qendrore, qeveria federale, qeveria lokale dhe fondet e sigurimit social. Në rastin e Kosovës, ekzistojnë dy nivele, dhe atë qeveria e përgjithshme dhe qeveria lokale. Në kuadër të buxhetit të Kosovës prezantohen të hyrat dhe shpenzimet buxhetore. Të dhënat e prezantuara janë të dhëna jokumulative. BQK nuk është bartës zyrtar për statistikat e sektorit fiskal.

Periodiciteti: Mujor

Burimi i të dhënave: Tabela 26.1 dhe 26.2

⁴ Për më shumë rreth klasifikimit NACE shih http://epp.eurostat.ec.europa.eu/cache/ITY_OFFPUB/KS-RA-07-015/EN/KS-RA-07-015-EN.PDF

Grafik 22. Çmimet

Përshkrimi: Statistikat mbi çmimet janë paraqitur bazuar në ndryshimin vjetor të çmimeve. Ndryshimi vjetor është bazuar në formulën e rritjes/zvogëlimit vjetor, duke përdorur indeksin kryesor të çmimeve. BQK nuk është bartës zyrtar i statistikave mbi çmimet. Formula për llogaritjen e ndryshimit vjetor të çmimeve është me sa vijon:

$$\text{Ndryshimi vjetor} = \left[\left(\frac{CPI^{Y,m}}{CPI^{Y-1,m}} \right) - 1 \right] * 100$$

ku $CPI^{Y,m}$ paraqet indeksin e çmimeve për muajin aktual të vitit aktual, ndërsa $CPI^{Y-1,m}$ paraqet indeksin e çmimeve për muajin aktual të vitit paraprak.

Periodiciteti: Mujor

Burimi i të dhënave: Tabela 28.1

Grafik 23. Kategoritë kryesore të çmimeve

Përshkrimi: Kategoritë kryesore të çmimeve kanë të bëjnë me strukturën e indeksit të çmimeve. Përqindjet e llogaritura janë bërë bazuar në ndryshimin vjetor. Ndarja në kategoritë si ushqimi dhe pijet jo alkoolike, pijet alkoolike, etj bazohet në sistemin COICOP (Klasifikimi i konsumit individual sipas qëllimit).⁵

Periodiciteti: Mujor

Burimi i të dhënave: Tabela 28.1

Grafik 24. Çmimet e importit dhe çmimet e prodhimit

Përshkrimi: Kuadër të çmimeve të importit përfshihen çmimet e artikujve konsumues të cilët importohen duke përdorur peshat specifike. Ndërsa tek çmimet e prodhimit përfshihen çmimet e prodhimeve vendore po ashtu duke përdorur peshat specifike.

Periodiciteti: Tremujor

Burimi i të dhënave: Tabela 28.2

Grafik 25. Kursi devizor kundrejt valutës euro

Përshkrimi: Kursi devizor përpilohet bazuar në mesataren mujore të kursit të valutave si leku shqiptar, frangu zviceran, funta britanike (Pound sterling), kuna kroate, denari maqedon, dinari serb, lira turke dhe dollari amerikan.

Periodiciteti: Mujor

Burimi i të dhënave: Tabela 35.1

⁵ Për më shumë rreth klasifikimit COICOP shih <http://unstats.un.org/unsd/cr/registry/regcst.asp?Cl=5>

Grafik 26. Norma reale efektive e këmbimit

Përshkrimi: Norma Reale Efektive të Këmbimit (NREK) llogaritet duke përdorur Indeks të Çmimeve të Konsumit (IÇK) dhe Indeks të Harmonizuar të Çmimeve të Konsumit (IHÇK). Para se të llogaritet NREK, që më parë duhet të llogarisim Normën Nominale Efektive të Këmbimit (NNEK). Formula lidhur me llogaritjen e NNEK-ut është me sa vijon:

$$NNEK_t = 100 \sum_{i=1}^n \frac{E_{it}}{E_{i0}} w_i$$

ku i paraqet valutat individuale të vendeve, E_{it} paraqet normën nominale të këmbimit të valutës euro në raport me valutat e vendeve në baza mujore (t) e definuar si numri i njësi të valutës së vendit (i) për një njësi të valutës vendore, E_{i0} paraqet normën nominale të këmbimit të valutës euro në raport me valutat e vendit përkatës në periudhën bazë, dhe w_i është pesha për valutën e vendit (i).

NREK-u është llogaritur bazuar në formulën me sa vijon:

$$NREK_t = \sum_{i=1}^n \frac{w_i P_{dt}}{P_{ft}} NNEK_t$$

ku P_{ft} paraqet indeksin për çmimet e huaja në baza mujore (t) për secilin vend veç e veç duke krahasuar me periudhën bazë, përderisa P_{dt} paraqet IÇK-në e Kosovës në baza mujore (t) krahasuar me periudhën bazë.

Periodiciteti: Tremujor

Burimi i të dhënave: 35.2

Grafik 27. Bilanci tregtar

Përshkrimi: Në kuadër të bilancit tregtar përfshihen importi dhe eksporti i rregullt me të gjitha shtetet. Bilancin tregtar e llogarisim kur eksporteve ia zbrisim importet e mallrave. Të dhënat mbi importin dhe eksportin publikohen në sistemin kumulativ brenda vitit kalendarik (p.sh. të dhënat për janar 2012 përfshijnë të dhënat vetëm për janar 2012, ndërsa të dhënat për maj 2012 përfshijnë të dhënat që nga janari 2012 deri në maj 2012).

Periodiciteti: Mujor

Burimi i të dhënave: Tabela 34.1 dhe 34.5

Grafik 28. Eksporti i mallrave

Përshkrimi: Në kuadër të eksporteve ndaj BE-së përfshihen të gjitha vendet e Bashkësisë Evropiane. Në kuadër të vendeve të CEFTA-s përfshihen Bosnja dhe Hercegovina, Kroacia, Mali i Zi, Maqedonia e Veriut, Serbia, dhe Shqipëria. Kategoria e vendeve tjera evropiane përfshihet shtetet si Zvicra, Rusia, Ukraina, Turqia, etj. Ndërsa në kategorinë e shteteve jo evropiane përfshihen të gjitha shtetet që nuk janë në kontinentin evropian si SHBA, Kina, Japoni, India, Egjipti, etj.

Periodiciteti: Mujor

Burimi i të dhënave: Tabela 34.1

Grafik 29. Importi i mallrave

Përshkrimi: Në kuadër të importeve ndaj BE-së përfshihen të gjitha vendet e Bashkësisë Evropiane. Në kuadër të vendeve të CEFTA-s përfshihen Bosnja dhe Hercegovina, Kroacia, Mali i Zi, Maqedonia e Veriut, Serbia, dhe Shqipëria. Kategoria e vendeve tjera evropiane përfshihet shtetet si Zvicra, Rusia, Ukraina, Turqia, etj. Ndërsa në kategorinë e shteteve jo evropiane përfshihen të gjitha shtetet që nuk janë në kontinentin evropian si SHBA, Kina, Japoni, India, Egjipti, etj.

Periodiciteti: Mujor

Burimi i të dhënave: Tabela 34.5

Grafik 30. Bilanci i Pagesave të Kosovës

Përshkrimi: Bilanci i pagesave paraqet informacion kyç ekonomik që përmbledhë në mënyrë sistematike transaksionet ekonomike të rezidentëve të Kosovës me botën e jashtme (jorezidentët), për një periudhë të caktuar kohore. Në grafik janë paraqitur kategoritë kryesore të bilancit të pagesave që janë: llogaria rrjedhëse, llogaria kapitale, llogaria financiare dhe, gabimet dhe harresat. Deri në vitin 2008 të dhënat paraqiten në baza vjetore, ndërsa që nga viti 2009 në baza tremujore dhe janë të dhëna jokomulative. Të dhënat janë paraqitur duke aplikuar parimin neto.

Periodiciteti: Tremujor

Burimi i të dhënave: Tabela 29.1

Grafik 31. Llogaria rrjedhëse

Përshkrimi: Llogaria rrjedhëse është njëra ndër kategoritë kryesore të bilancit të pagesave të Kosovës. Llogaria rrjedhëse paraqet ndryshimin neto në mes të eksporteve të mallrave, shërbimeve, të ardhurave dalëse dhe të transfereve dalëse në njërin anë, krahasuar me importet e mallrave, shërbimeve, të ardhurave hyrëse dhe transfereve hyrëse, në anën tjetër. Në kalkulimet e llogarisë rrjedhëse nuk përfshihen transaksionet financiare. Në grafik paraqitet ndikimi i kategorisë së mallrave, shërbimeve, të ardhurave dhe transfereve në llogarinë rrjedhëse të Kosovës. Deri në vitin 2008 të dhënat paraqiten në baza vjetore, ndërsa që nga viti 2009 në baza tremujore dhe janë të dhëna jokomulative. Të dhënat janë paraqitur duke aplikuar parimin neto.

Periodiciteti: Tremujor

Burimi i të dhënave: Tabela 29.2

Grafik 32. Llogaria financiare

Përshkrimi: Llogaria financiare paraqet asetet dhe detyrimet të ekonomisë së Kosovës ndaj jorezidentëve për një periudhë të caktuar kohore. Në grafik janë paraqitur kategoritë kryesore të llogarisë financiare

që janë: investimet direkte, investimet në letra me vlerë, investimet tjera (përveç letrave me vlerë), si dhe asetet rezervë. Deri në vitin 2008 të dhënat paraqiten në baza vjetore, ndërsa që nga viti 2009 në baza tremujore dhe janë të dhëna jokumulative. Të dhënat janë paraqitur duke aplikuar parimin neto.

Periodiciteti: Tremujor

Burimi i të dhënave: Tabela 29.9

Grafik 33. Pozicioni i investimeve ndërkombëtare

Përshkrimi: Pozicioni i investimeve ndërkombëtare paraqet bilancin e gjendjes së aseteve dhe detyrimeve financiare të një Kosovës me jorezidentë gjatë fund të një periudhe të caktuar. Grafiku paraqet raportin në mesë të aseteve (investimet e Kosovës jashtë vendit) dhe detyrimeve (investimeve të jorezidentëve në Kosovë) dhe si të tilla janë të dhëna kumulative. Deri në vitin 2011 të dhënat paraqiten në baza vjetore, ndërsa që nga viti 2012 në baza tremujore. Të dhënat janë paraqitur duke aplikuar parimin neto.

Periodiciteti: Tremujor

Burimi i të dhënave: Tabela 30.3

Grafik 34. Pozicioni i investimeve ndërkombëtare sipas sektorëve

Përshkrimi: Pozicioni i investimeve ndërkombëtare paraqet bilancin e gjendjes së aseteve dhe detyrimeve financiare të një Kosovës me jorezidentë gjatë fund të një periudhe të caktuar. Grafiku paraqet raportin në mesë të aseteve (investimet e Kosovës jashtë vendit) dhe detyrimeve (investimeve të jorezidentëve në Kosovë) sipas sektorëve siç janë: qeveria qendrore, banka qendrore, bankat komerciale, dhe sektorët tjerë (përfshirë sektorin privat). Klasifikimi i sektorëve është bazuar në standardet statistikore ndërkombëtare. Deri në vitin 2011 të dhënat paraqiten në baza vjetore, ndërsa që nga viti 2012 në baza tremujore. Të dhënat janë të paraqitura në sistemin kumulativ dhe duke aplikuar parimin neto.

Periodiciteti: Tremujor

Burimi i të dhënave: Tabela 31.2

Grafik 35. Investimet direkte sipas shteteve kryesore investuese

Përshkrimi: Statistikat e investimeve të huaja direkte të paraqitura në këtë grafik paraqesin raportin në mes të investimeve të jorezidentëve në Kosovë ndaj investimeve të rezidentëve të Kosovës jashtë vendit. Grafiku paraqet shpërndarjen gjeografike të investimeve direkte në Kosovë dhe anasjelltas sipas shteteve kryesore investuese. Për më shumë, në grafik nuk janë paraqitur të gjitha shtetet që kanë investuar në Kosovë, por vetëm ato më të mëdha, për shkak të aspektit teknik të prezantimit. Të dhënat janë të paraqitura në sistemin kumulativ dhe duke aplikuar parimin neto.

Periodiciteti: Tremujor

Burimi i të dhënave: Tabela 31.1

Grafik 36. Asetet Rezervë

Përshkrimi: Asetet rezervë përbëhen nga asetet e jashtme e klasifikuar konform statistikore ndërkombëtare. Të dhënat janë të paraqitura në sistemin kumulativ.

Periodiciteti: Tremujor

Burimi i të dhënave: Tabela 30.4

Grafik 37. Borxhi i jashtëm bruto

Përshkrimi: Borxhi i jashtëm i Kosovës paraqet detyrimet e rezidentëve të Kosovës ndaj jorezidentëve në një periudhë të caktuar kohore. Borxhi i jashtëm bruto ndahet në borxhin e jashtëm publik dhe privat. Në kuadër të borxhit privat përfshihet sektori privat që në rastin e Kosovës ka pjesëmarrjen më të madhe në gjithsej borxhin e jashtëm të Kosovës. Deri në vitin 2011 të dhënat paraqiten në baza vjetore, ndërsa që nga viti 2012 në baza tremujore. Të dhënat janë të paraqitura në sistemin kumulativ dhe duke aplikuar parimin bruto.

Periodiciteti: Tremujor

Burimi i të dhënave: Tabela 32.1

Grafik 38. Borxhi i jashtëm bruto sipas kreditorëve

Përshkrimi: Borxhi i jashtëm i Kosovës paraqet detyrimet e rezidentëve të Kosovës ndaj jorezidentëve në një periudhë të caktuar kohore. Borxhi i jashtëm i paraqitur në këtë grafik është klasifikuar sipas institucioneve ndaj të cilëve Kosova ka borxh. Të dhënat janë të paraqitura në sistemin kumulativ dhe duke aplikuar parimin bruto.

Periodiciteti: Tremujor

Burimi i të dhënave: Tabela 32.2

PJESA II: TABELAT⁶**Tabela 1. Pasqyra e korporatave financiare**

Përshkrimi: Korporatat financiare përbëjnë korporatat rezidente që janë të angazhuara në ndërmjetësimin financiar dhe mund të jenë korporata depozituese dhe korporata tjera financiare. Pasqyra e korporatave financiare paraqet pozicionin financiar (gjendjen e konsoliduar) të korporatave financiare në raport me sektorin e jashtëm, sektorin fiskal dhe sektorin real dhe llogaritet bazuar në pasqyrat e korporatave depozituese (BQK-së dhe bankave komerciale) dhe korporatave tjera financiare (kompanive të sigurimit, fondeve pensionale, institucioneve mikrofinanciare, dhe menaxherëve të aseteve). Në kontekst të prezantimit, pasqyra dallon nga bilanci i gjendjes në atë se në bilancin e gjendjes i jepet përparësi instrumentit e më pastaj sektorit, ndërsa në pasqyra aplikohet e kundërta, së pari paraqitet sektori e më pastaj instrumenti.

Periodiciteti: Tremujor

Burimi i të dhënave: BQK, korporatat tjera depozituese, korporatat tjera financiare.

Tabela 2. Pasqyra e korporatave depozituese

Përshkrimi: Korporatat depozituese përbëhen nga banka qendrore dhe korporatat tjera depozituese (bankat komerciale). Pasqyra e korporatave depozituese paraqet pozicionin financiar (gjendjen e konsoliduar) të korporatave depozituese në raport me korporatat tjera financiare, sektorin e jashtëm, sektorin fiskal dhe sektorin real dhe llogaritet bazuar në pasqyrën e BQK-së dhe të korporatave tjera depozituese. Tek korporatat depozituese konsolidimi bëhet në nivel të BQK-së dhe korporatave tjera depozituese. Në kontekst të prezantimit, pasqyra dallon nga bilanci i gjendjes në atë se në bilancin e gjendjes i jepet përparësi instrumentit e më pastaj sektorit, ndërsa në pasqyra aplikohet e kundërta, së pari paraqitet sektori e më pastaj instrumenti. Koncepti mbi paranë e gjerë përfshin vetëm depozitat të cilët janë pjesë e parasë së gjerë dhe jo paranë e gatshme. Këtu hyjnë depozitat e korporatave tjera financiare (kompanive të sigurimit, fondeve pensionale, etj), depozitat e korporatave jofinanciare, ekonomive familjare, dhe OJSHEF-ve. Ky definimin është konsistent me definimin e Bankës Qendrore Evropiane.

Periodiciteti: Mujor

Burimi i të dhënave: BQK, korporatat tjera depozituese.

Tabela 3. Pasqyra e BQK-së

Përshkrimi: Pasqyra e BQK-së llogaritet bazuar në bilancin e gjendjes së BQK-së dhe përfshin pozicionin financiar të BQK-së në raport me korporatat tjera depozituese, korporatat tjera financiare, sektorin e jashtëm, sektorin fiskal dhe sektorin real, dhe llogaritet bazuar në bilancin e gjendjes së BQK-së. Në kontekst të prezantimit, pasqyra dallon nga bilanci i gjendjes në atë se në bilancin e gjendjes i jepet përparësi instrumentit e më pastaj sektorit, ndërsa në pasqyra aplikohet e kundërta, së pari paraqitet sektori e më pastaj instrumenti.

Periodiciteti: Mujor

Burimi i të dhënave: BQK.

⁶ Shënimet sqaruese i referohen grup-tabelave që për arsye të prezantimit në Buletin Mujor Statistikor janë paraqitur të ndara (p.sh. Shënimet sqaruese do të paraqiten në nivel të Pasqyrës e korporatave financiare, që përfshinë tabelën 1.1. Asetet e jashtme neto dhe kërkesat e brendshme dhe tabelën 1.2. Obligimet).

Tabela 4. Pasqyra e korporatave tjera depozituese

Përshkrimi: Korporatat tjera depozituese përbëhen nga korporatat dhe kuazi korporatat financiare rezidente (përveç bankës qendrore) që janë të angazhuara në ndërmjetësimin financiar dhe që obligimet e tyre janë pjesë e parasë së gjerë. Në Kosovë, korporatat tjera depozituese janë bankat komerciale. Pasqyra e korporatave tjera depozituese paraqet pozicionin financiar (gjendjen e konsoliduar) të korporatave tjera depozituese në raport me BQK-në, korporatat tjera financiare, sektorin e jashtëm, sektorin fiskal dhe sektorin real. Pasqyra e korporatave tjera depozituese përpilohet bazuar në bilancin e gjendjes së korporatave tjera depozituese. Në kontekst të prezantimit, pasqyra dallon nga bilanci i gjendjes në atë se në bilancin e gjendjes i jepet përparësi instrumentit e më pastaj sektorit, ndërsa në pasqyra aplikohet e kundërta, së pari paraqitet sektori e më pastaj instrumenti. Ekzistojnë disa ndryshime metodike në kuadër të obligimeve të korporatave tjera depozituese të cilat janë paraqitur në kuadër të shënimeve sqaruese të tabelës 12.

Periodiciteti: Mujor

Burimi i të dhënave: Bankat komerciale.

Tabela 5. Pasqyra e korporatave tjera financiare

Përshkrimi: Pasqyra e korporatave financiare përpilohet bazuar në bilancet e gjendjes të kompanive të sigurimit, fondeve pensionale, institucioneve mikrofinanciare, dhe menaxherët e aseteve. Pasqyra e korporatave tjera financiare paraqet pozicionin financiar (gjendjen e konsoliduar) të korporatave tjera financiare në raport me korporatat depozituese (bankën qendrore dhe bankat komerciale), sektorin e jashtëm, sektorin fiskal dhe sektorin real. Pasqyra e korporatave tjera financiare llogaritet bazuar në pasqyrën e pasqyrën e kompanive të sigurimit, fondeve pensionale, institucioneve mikrofinanciare dhe menaxherëve të aseteve. Në kontekst të prezantimit, pasqyra dallon nga bilanci i gjendjes në atë se në bilancin e gjendjes i jepet përparësi instrumentit e më pastaj sektorit, ndërsa në pasqyra aplikohet e kundërta, së pari paraqitet sektori e më pastaj instrumenti. Deri në fund të vitit 2011 të dhënat janë përpiluar dhe publikuar në bazë tremujore, ndërsa që nga janari 2012 në baza mujore (bëhet fjalë për statistikën mbi institucionet mikrofinanciare agjencitë për transferimin e parave). Kjo konsiston me fillimin e zbatimit të projekteve statistikore Raporti Statistikor mbi Institucionet Mikrofinanciare, Raportin mbi Normat e Kamatës së Institucioneve Mikrofinanciare si dhe Raporti Statistikor mbi Agjencitë për Transferimin e Parave.

Periodiciteti: Tremujor

Burimi i të dhënave: Ndërmjetësit tjerë financiar, kompanitë e sigurimeve, fondet pensionale, ndihmësit financiar.

Tabela 6. Pasqyra e ndërmjetësve tjerë financiar

Përshkrimi: Pasqyra e ndërmjetësve tjerë financiar përpilohet bazuar në bilancin e gjendjes të institucioneve mikrofinanciare. Pasqyra e ndërmjetësve tjerë financiar paraqet pozicionin financiar (gjendjen e konsoliduar) të ndërmjetësve tjerë financiar në raport me korporatat depozituese (bankën qendrore dhe bankat komerciale), kompanitë e sigurimeve, fondet pensionale, ndihmësit financiar, sektorin e jashtëm, sektorin fiskal dhe sektorin real. Rrjedhimisht, pasqyra dallon nga bilanci i gjendjes në atë se në bilancin e gjendjes i jepet përparësi instrumentit e më pastaj sektorit, ndërsa në pasqyra aplikohet e kundërta, së pari paraqitet sektori e më pastaj instrumenti. Deri në fund të vitit 2011 të dhënat janë përpiluar dhe publikuar në bazë tremujore, ndërsa që nga janari 2012 në baza mujore. Kjo konsiston me fillimin e zbatimit të projektit statistikor Raporti Statistikor mbi Institucionet Mikrofinanciare.

Periodiciteti: Mujor

Burimi i të dhënave: Institucionet mikrofinanciare.

Tabela 7. Pasqyra e kompanive të sigurimit

Përshkrimi: Pasqyra e kompanive të sigurimit përpilohet bazuar në bilancin e gjendjes së kompanive të sigurimit. Pasqyra e kompanive të sigurimit paraqet pozicionin financiar (gjendjen e konsoliduar) të kompanive të sigurimit në raport me korporatat depozituese (bankën qendrore dhe bankat komerciale), ndërmjetësit tjerë financiar, fondet pensionale, sektorin e jashtëm, ndihmësit financiar, sektorin fiskal dhe sektorin real. Rrjedhimisht, pasqyra dallon nga bilanci i gjendjes në atë se në bilancin e gjendjes i jepet përparësi instrumentit e më pastaj sektorit, ndërsa në pasqyra aplikohet e kundërta, së pari paraqitet sektori e më pastaj instrumenti.

Periodiciteti: Tremujor

Burimi i të dhënave: Kompanitë e sigurimeve.

Tabela 8. Pasqyra e fondeve pensionale

Përshkrimi: Pasqyra e fondeve pensionale përpilohet bazuar në bilancin e gjendjes së fondeve pensionale. Pasqyra e fondeve pensionale paraqet pozicionin financiar (gjendjen e konsoliduar) të fondeve pensionale në raport me korporatat depozituese (bankën qendrore dhe bankat komerciale), ndërmjetësit tjerë financiar, kompanitë e sigurimeve, ndihmësit financiar, sektorin e jashtëm, sektorin fiskal dhe sektorin real. Rrjedhimisht, pasqyra dallon nga bilanci i gjendjes në atë se në bilancin e gjendjes i jepet përparësi instrumentit e më pastaj sektorit, ndërsa në pasqyra aplikohet e kundërta, së pari paraqitet sektori e më pastaj instrumenti.

Periodiciteti: Tremujor

Burimi i të dhënave: Fondet pensionale.

Tabela 9. Pasqyra e ndihmësve financiar

Përshkrimi: Pasqyra e ndihmësve financiar përpilohet bazuar në bilancin e gjendjes të agjencive për transferimin e parave. Pasqyra e ndihmësve financiar paraqet pozicionin financiar (gjendjen e konsoliduar) të ndihmësve financiar në raport me korporatat depozituese (bankën qendrore dhe bankat komerciale), kompanitë e sigurimeve, fondet pensionale, sektorin e jashtëm, sektorin fiskal dhe sektorin real. Rrjedhimisht, pasqyra dallon nga bilanci i gjendjes në atë se në bilancin e gjendjes i jepet përparësi instrumentit e më pastaj sektorit, ndërsa në pasqyra aplikohet e kundërta, së pari paraqitet sektori e më pastaj instrumenti. Deri në fund të vitit 2011 të dhënat janë përpiluar dhe publikuar në bazë tremujore, ndërsa që nga janari 2012 në baza mujore. Kjo konsiston me fillimin e zbatimit të projektit statistikor Raporti Statistikor mbi Agjencitë për Transferimin e Parave.

Periodiciteti: Mujor

Burimi i të dhënave: Agjencitë për transferimin e parave.

Tabela 11. Bilanci i gjendjes i BQK-së

Përshkrimi: Bilanci i gjendjes i BQK-së paraqet pozicionin financiar të BQK-së. Në kuadër të korporatave tjera financiare që janë paraqitur në anën e obligimeve të BQK-së përfshihen depozitat e kompanive të sigurimit dhe fondeve pensionale. Depozitat e qeverisë përfshijnë edhe depozitat e Agjencisë Kosovare të Privatizimit, por që janë paraqitur si të ndara. Po ashtu, në kuadër të depozitave të qeverisë është përfshirë edhe pjesa e paguar e kuotës në FMN.

Periodiciteti: Mujor

Burimi i të dhënave: BQK.

Tabela 12. Bilanci i gjendjes i korporatave tjera depozituese

Përshkrimi: Korporatat tjera depozituese përbëhen nga korporatat dhe kuazi korporatat financiare rezidente (përveç bankës qendrore) që janë të angazhuara në ndërmjetësimin financiar dhe që obligimet e tyre janë pjesë e parasë së gjerë. Në Kosovë, korporatat tjera depozituese janë bankat komerciale. Bilanci i gjendjes i korporatave tjera depozituese paraqet gjendjen e agreguar të këtij nën sektori. Që nga qershori 2004 ekziston ndryshim metodik në sektorizimin e instrumenteve të caktuara në bilancin e gjendjes së korporatave të tjera depozituese. Kjo konsiston me fillimin e zbatimit të projekteve statistikore: Raporti Statistikor Bankar dhe Raporti mbi Normat e Kamatës. Për më shumë rreth projekteve statistikore në fjalë, shih vegëzat në vazhdim:

Raporti Statistikor Bankar;

Raporti mbi Normat e Kamatës.

Ndryshimet e detajuara metodike janë paraqitur në kuadër të Tabelës 12. Depozitat në korporatat tjera depozituese.

Periodiciteti: Mujor

Burimi i të dhënave: Bankat komerciale.

Tabela 13. Depozitat në korporatat tjera depozituese

Përshkrimi: Korporatat tjera depozituese përbëhen nga korporatat dhe kuazi korporatat financiare rezidente (përveç bankës qendrore) që janë të angazhuara në ndërmjetësimin financiar dhe që obligimet e tyre janë pjesë e parasë së gjerë. Në Kosovë, korporatat tjera depozituese janë bankat komerciale. Depozitat në korporatat tjera depozituese janë të ndara sipas sektorëve, nënsektorëve dhe sipas valutave.

Deri në maj 2004, depozitat janë klasifikuar në depozitat e personave fizik dhe personave juridik. Në kuadër të depozitave të personave juridik janë përfshirë depozita e të gjitha institucioneve përveç atyre bankare dhe të ekonomive familjare. Për më shumë, në kuadër të depozitave të ekonomive familjare, deri në maj 2004, janë përfshirë edhe depozitat e OJSHEF-ve. Që nga qershori 2004 e deri në dhjetor 2007, depozitat e kompanive të sigurimit përfshijnë edhe depozitat e fondeve pensionale.

Klasifikimi i depozitave në maturitete është bërë bazuar në kriterin e maturimit origjinal (p.sh. nëse në janar 2012 kemi depozitim për një afat maturimit një vjeçar, atëherë ky afatizim do të raportohet në kuadër të zërit “Deri në një vit” deri në momentin kur të kryhet afatizimi). Që nga viti 2010, depozitat e kursimit raportohen si zë i veçantë, që më parë përfshiheshin në kuadër të depozitave të afatizuara, sipas afateve. Po ashtu, që nga janari 2010 ekziston edhe një ndarje më e detajuar në kuadër të strukturës së

afateve në depozita. Në kuadër të zërit “mbi 2 vite dhe deri në 5 vite”, deri në fund të vitit 2009 përfshihen të gjitha depozitat me afat “mbi 2 vite”.

Periodiciteti: Mujor

Burimi i të dhënave: Bankat komerciale.

Tabela 14. Kreditë e e Korporatave Tjera Depozituese (KTD)

Përshkrimi: Korporatat tjera depozituese përbëhen nga korporatat dhe kuazi korporatat financiare rezidente (përveç bankës qendrore) që janë të angazhuara në ndërmjetësimin financiar dhe që obligimet e tyre janë pjesë e parasë së gjerë. Në Kosovë, korporatat tjera depozituese janë bankat komerciale. Kreditë e korporatave tjera depozituese janë paraqitur (1) si gjendje kumulative dhe (2) si kredi të reja të dhëna gjatë muajit.

Në kuadër të kredive kumulative është përfshirë vlera e kredive aktive, respektivisht kërkesave të korporatave tjera depozituese ndaj sektorëve përkatës, korporatave publike jofinanciare, korporatave private jofinanciare dhe ekonomive familjare, të ndara sipas afateve. Në këtë kontekst, nuk është përfshirë aktiviteti ndërbankar kreditor. Deri në fund të vitit 2009, kreditë dhe lizingu ishin të paraqitura në një zë bilancor, mirëpo që nga viti 2010, këta dy zëra paraqiten si të ndarë. Përveç ndarjes në sektorët dhe nën sektorët institucional, kreditë janë ndarë edhe sipas qëllimit. Kjo ndarje është bazuar në klasifikimin NACE lidhur me sektorët ekonomik.⁷

Kreditë e reja përfshijnë kreditë e dhëna vetëm brenda një periudhe referuese dhe si të tilla janë të dhëna jokumulative (p.sh. kreditë për muajin maj 2012 paraqesin vetëm kreditë e dhëna gjatë atij muaji, duke mos përfshirë kreditë e dhëna gjatë periudhave paraprake, siç është rasti tek kreditë kumulative).

Periodiciteti: Mujor

Burimi i të dhënave: Bankat komerciale.

Tabela 15. Normat efektive të interesit të korporatave tjera depozituese

Përshkrimi: Korporatat tjera depozituese përbëhen nga korporatat dhe kuazi korporatat financiare rezidente (përveç bankës qendrore) që janë të angazhuara në ndërmjetësimin financiar dhe që obligimet e tyre janë pjesë e parasë së gjerë. Në Kosovë, korporatat tjera depozituese janë bankat komerciale. Normat e interesit llogariten dhe publikohen duke përdorur normën efektive vjetore. Sektorët janë ndarë korporatat jofinanciare dhe në ekonomitë familjare, konsistente me standardet ndërkombëtare.

Që nga janari 2008 ka një ndryshim metodik ku në kuadër të normave të interesit në kredi përfshihen edhe shpenzimet administrative që aplikohen nga bankat komerciale për kreditë e dhëna e që paguhen nga kredimarrësit. Po ashtu, që nga janari 2008, statistikat lidhur me mbitërheqjet paraqiten si kumulative dhe si të tilla nuk përfshihen me rastin përlllogaritjes së normës së mesatares aritmetike të ponderuar. Që nga viti 2010, me rastin e llogaritjes së normës së ponderuar, nuk përfshihen kreditë me kushte favorizuese. Po ashtu, që nga kjo periudhë, është aplikuar një ndarje e re e kredive sipas qëllimit, konsistent me sistemin NACE.

Me rastin e llogaritjes dhe publikimit të normës efektive të kamatës për të gjitha korporatat tjera depozituese, përdoret mesatarja aritmetike e ponderuar dhe kriteret si devijimi standard dhe minimumi i observimeve. Formula e llogaritjes së normës efektive është me sa vijon:

$$AAR = \left(1 + \frac{AG}{n}\right)^n - 1$$

⁷ Për më shumë rreth klasifikimit NACE shih http://epp.eurostat.ec.europa.eu/cache/ITY_OFFPUB/KS-RA-07-015/EN/KS-RA-07-015-EN.PDF

ku AAR është norma e kontraktuar e vjetorizuar, AG paraqet normën nominale të kontraktuar në mes të palëve, dhe n është numri i periudhave të kapitalizimit brenda vitit. Atëherë, $n = 1$ nëse interesi paguhet një herë në vit (12/12), $n = 2$ kur interesi paguhet çdo gjashtë muaj (12/6), $n = 4$ kur interesi paguhet çdo tre muaj (12/3), dhe $n = 12$ kur interesi paguhet çdo muaj (12/1).

Këto të dhëna janë jokumulative që përfshijnë kontratat e reja gjatë muajit përkatës. Për më shumë rreth llogaritjes së normës së interesit konsultoni [Raportin mbi Normat e Kamatës](#).

Periodiciteti: Mujor

Burimi i të dhënave: Bankat komerciale.

Tabela 16. Bilanci i suksesit i korporatave tjera depozituese

Përshkrimi: Korporatat tjera depozituese përbëhen nga korporatat dhe kuazi korporatat financiare rezidente (përveç bankës qendrore) që janë të angazhuara në ndërmjetësimin financiar dhe që obligimet e tyre janë pjesë e parasë së gjerë. Në Kosovë, korporatat tjera depozituese janë bankat komerciale. Bilanci i suksesit i korporatave tjera depozituese paraqet gjendjen e agreguar të të hyrave dhe shpenzimeve bankare. Struktura e të hyrave ndahet sipas kriterit të mjeteve që sjellin interes (të hyrat nga interesi) dhe të hyrave të tjera. I njëjti kriter aplikohet edhe tek klasifikimi i shpenzimeve. Të dhënat në bilancin e suksesit janë të dhëna jokumulative, respektivisht, prezantohen si kumulative brenda vitit kalendarik (p.sh. të dhënat për janar 2012 përfshijnë të dhënat vetëm për janar 2012, ndërsa të dhënat për maj 2012 përfshijnë të dhënat që nga janari 2012 deri në maj 2012).

Periodiciteti: Mujor

Burimi i të dhënave: Bankat komerciale.

Tabela 17. Bilanci i gjendjes së ndërmjetësve tjerë financiar

Përshkrimi: Ndërmjetësit tjerë financiar përbëhen nga të gjitha korporatat rezidente të angazhuara në ndërmjetësimin financiar përveç korporatave depozituese, kompanive të sigurimit, fondeve pensionale, agjencive për transferimin e parave dhe këmbimoreve. Në Kosovë, ndërmjetësit tjerë financiar përbëhen nga institucionet mikrofinanciare. Bilanci i gjendjes i ndërmjetësve tjerë financiar paraqet gjendjen e agreguar të këtij nënsektori. Që nga qershori 2004 deri në dhjetor 2011 të dhënat mbi ndërmjetësit tjerë financiar janë publikuar në baza tremujore, ndërsa që nga janari 2012, këto statistika përpilohen në baza mujore. Kjo konsiston me fillimin e zbatimit të Raportit Statistikor mbi Institucionet Mikrofinanciare.

Periodiciteti: Mujor

Burimi i të dhënave: Institucionet mikrofinanciare.

Tabela 18. Kreditë e ndërmjetësve tjerë financiar

Përshkrimi: Ndërmjetësit tjerë financiar përbëhen nga të gjitha korporatat rezidente të angazhuara në ndërmjetësimin financiar përveç korporatave depozituese, kompanive të sigurimit, fondeve pensionale, agjencive për transferimin e parave dhe këmbimoreve. Në Kosovë, ndërmjetësit tjerë financiar përbëhen nga institucionet mikrofinanciare që janë të angazhuara në dhënien e kredive në Kosovë. Kreditë e korporatave tjera mikrofinanciare janë paraqitur (1) si gjendje kumulative dhe (2) si kredi të reja të dhëna gjatë muajit.

Në kuadër të kredive kumulative është përfshirë vlera e kredive aktive, respektivisht kërkesave të ndërmjetësve tjerë financiar ndaj sektorëve tjerë, korporatave publike jofinanciare, korporatave private jofinanciare dhe ekonomive familjare, të ndara sipas afateve.

Kreditë e reja përfshijnë kreditë e dhëna vetëm brenda një periudhe referuese dhe si të tilla janë të dhëna jo kumulative (p.sh. kreditë për muajin maj 2012 paraqesin vetëm kreditë e dhëna gjatë atij muaji, duke mos përfshirë kreditë e dhëna gjatë periudhave paraprake, siç është rasti tek kreditë kumulative). Përveç ndarjes në sektorët dhe nën sektorët institucional, kreditë janë ndarë edhe sipas qëllimit. Kjo ndarje është bazuar në klasifikimin NACE lidhur me sektorët ekonomik.⁸

Periodiciteti: Mujor

Burimi i të dhënave: Institucionet mikrofinanciare.

Tabela 19. Normat efektive të interesit të ndërmjetësve tjerë financiar

Përshkrimi: Ndërmjetësit tjerë financiar përbëhen nga të gjitha korporatat rezidente të angazhuara në ndërmjetësimin financiar përveç korporatave depozituese, kompanive të sigurimit, fondeve pensionale, agjencive për transferimin e parave dhe këmbimoreve. Në Kosovë, ndërmjetësit tjerë financiar përbëhen nga institucionet mikrofinanciare. Ndërmjetësit tjerë financiar përfshijnë institucionet mikrofinanciare të cilat së bashku me korporatat tjera depozituese (bankat komerciale) janë institucionet e vetme në kuadër të sistemit financiar të Kosovës të licencuara për dhënien e kredive.

Normat e interesit llogariten dhe publikohen duke përdorur normën efektive vjetore. Sektorët janë ndarë korporatat jofinanciare dhe në ekonomitë familjare, konsistente me standardet ndërkombëtare. Formula e llogaritjes së normës efektive është me sa vijon:

$$Eff = \frac{\left(1 + \frac{AG}{n}\right)^n - 1}{fee}; \quad fee = 1 - disagio$$

ku *Eff* është norma e kontraktuar e vjetorizuar, *AG* paraqet normën nominale të kontraktuar në mes të palëve, dhe *n* është numri i periudhave të kapitalizimit brenda vitit. Atëherë, *n* = 1 nëse interesi paguhet një herë në vit (12/12), *n* = 2 kur interesi paguhet çdo gjashtë muaj (12/6), *n* = 4 kur interesi paguhet çdo tre muaj (12/3), dhe *n* = 12 kur interesi paguhet çdo muaj (12/1). Raportimi i normave të kamatës në BQK nuk do të përfshijë asnjë taksë, tatim as ndonjë shpenzim tjetër të ndërlidhur me palët e treta, si taksat për shtetin, të cilat banka i paguan për klientin. Megjithatë, kosto (*shpenzimet administrative: fee*) e manifestuar si një zbritje (*disagio*) në rastin e një kredie duhet të konsiderohet si një pagesë e kamatës. *Disagio*, e përcaktuar si diferencë midis shumës nominale të kredisë dhe shumës së marrë nga klienti, do të konsiderohet si pagesa e kamatës në fillim të kontratës (*koha t₀*) dhe do të reflektohet në normën vjetore të dakorduar. *Disagio* është e lidhur direkt me procesimin e kredisë dhe

⁸ Për më shumë rreth klasifikimit NACE shih http://epp.eurostat.ec.europa.eu/cache/ITY_OFFPUB/KS-RA-07-015/EN/KS-RA-07-015-EN.PDF

kjo është një kosto interesi për marrëveshje specifike të kredisë ose kontratë të re. Këto të dhëna janë jokumulative që përfshijnë kontratat e reja gjatë muajit përkatës.

Periodiciteti: Mujor

Burimi i të dhënave: Institucionet mikrofinanciare.

Tabela 20. Bilanci i suksesit të ndërmjetësve tjerë financiar

Përshkrimi: Ndërmjetësit tjerë financiar përbëhen nga të gjitha korporatat rezidente të angazhuara në ndërmjetësimin financiar përveç korporatave depozituese, kompanive të sigurimit, fondeve pensionale, agjencive për transferimin e parave dhe këmbimoreve. Në Kosovë, ndërmjetësit tjerë financiar përbëhen nga institucionet mikrofinanciare. Bilanci i suksesit të ndërmjetësve tjerë financiarë paraqet gjendjen e agreguar të të hyrave dhe shpenzimeve të institucioneve mikrofinanciare. Struktura e të hyrave ndahet sipas kriterit të mjeteve që sjellin interes (të hyrat nga interesi) dhe të hyrave të tjera. I njëjti kriter aplikohet edhe tek klasifikimi i shpenzimeve. Të dhënat në bilancin e suksesit të dhënat janë jokumulative, respektivisht, prezantohen në sistemin kumulativ brenda vitit kalendarik (p.sh. të dhënat për janar 2012 përfshijnë të dhënat vetëm për janar 2012, ndërsa të dhënat për maj 2012 përfshijnë të dhënat që nga janari 2012 deri në maj 2012).

Periodiciteti: Mujor

Burimi i të dhënave: Institucionet mikrofinanciare.

Tabela 21. Bilanci i gjendjes së ndihmësve financiar

Përshkrimi: Ndhmësit financiar përbëhen nga të gjitha korporatat rezidente që ndihmojnë në ndërmjetësimin financiar. Në Kosovë, ndihmësit financiar përbëhen nga agjencitë për transferimin e parave. Bilanci i gjendjes i ndihmësve financiar paraqet gjendjen e agreguar të këtij nënsektori. Deri në dhjetor 2011 të dhënat mbi ndërmjetësit tjerë financiar janë publikuar në baza tremujore, ndërsa që nga janari 2012, këto statistika përpilohen në baza mujore. Kjo konsiston me fillimin e zbatimit të Raportit Statistikor mbi Agjencitë për Transferimin e Parave.

Periodiciteti: Mujor

Burimi i të dhënave: Agjencitë për transferimin e parave.

Tabela 22. Bilanci i suksesit i ndihmësve financiar

Përshkrimi: Ndhmësit financiar përbëhen nga të gjitha korporatat rezidente që ndihmojnë në ndërmjetësimin financiar. Në Kosovë, ndihmësit financiar përbëhen nga agjencitë për transferimin e parave. Bilanci i suksesit të ndihmësve financiar paraqet gjendjen e agreguar të të hyrave dhe shpenzimeve të këtyre institucioneve. Struktura e të hyrave ndahet sipas kriterit të mjeteve që sjellin interes si të hyrat nga transferet dhe të hyrat nga interesi. I njëjti kriter aplikohet edhe tek klasifikimi i shpenzimeve. Të dhënat në bilancin e suksesit të dhënat janë jokumulative, respektivisht, prezantohen në sistemin kumulativ brenda vitit kalendarik (p.sh. të dhënat për janar 2012 përfshijnë të dhënat vetëm për janar 2012, ndërsa të dhënat për maj 2012 përfshijnë të dhënat që nga janari 2012 deri në maj 2012).

Periodiciteti: Mujor

Burimi i të dhënave: Agjencitë për transferimin e parave.

Tabela 23. Bilanci i gjendjes i kompanive të sigurimit

Përshkrimi: Kompanitë e sigurimeve janë korporata financiare që janë të angazhuara në aktivitetet e sigurimit të automjeteve, sigurimit të dëmeve, sigurimit shëndetsorë, sigurimit jetësor, etj. Bilanci i gjendjes së kompanive të sigurimit paraqet pozicionin financiar të kompanive të sigurimit. Nga viti 2004 deri në mars 2016 të dhënat mbi kompanitë e sigurimit janë publikuar në baza tremujore, ndërsa që nga prilli 2016, këto statistika përpilohen në baza mujore.

Periodiciteti: Mujor

Burimi i të dhënave: Kompanitë e sigurimit.

Tabela 24. Sistemi i pagesave

Përshkrimi: Të dhënat lidhur me pagesat ndërbankare përfshinë statistika lidhur me vlerën e mbitërheqjeve në bankomate, pikave të shitjes (POS), shfrytëzimit të e-bankingut, etj. Këto statistika janë informata kumulative brenda vitit kalendarik (p.sh. të dhënat për janar 2012 përfshijnë të dhënat vetëm për janar 2012, ndërsa të dhënat për maj 2012 përfshijnë të dhënat që nga janari 2012 deri në maj 2012). Për dallim nga statistikat që paraqesin vlerën e transaksioneve, statistikat mbi numrin e bankomatëve, pikave shitëse elektronike (Point of Sale), llogarive bankare si dhe numri i llogarive e-banking janë të dhëna kumulative.

Periodiciteti: Tremujor

Burimi i të dhënave: BQK.

Tabela 25. Rrjeti i korporatave tjera depozituese dhe numri i të punësuarve

Përshkrimi: Korporatat tjera depozituese përbëhen nga korporatat dhe kuazi korporatat financiare rezidente (përveç bankës qendrore) që janë të angazhuara në ndërmjetësimin financiar dhe që obligimet e tyre janë pjesë e parasë së gjerë. Në Kosovë, korporatat tjera depozituese janë bankat komerciale. Të dhënat mbi rrjetin e korporatave tjera depozituese (bankave komerciale) janë paraqitur në nivel të rajoneve të Kosovës. Në kuadër të njësive bankare përfshihen zyrat kryesore, degët, nëndegët, dhe të gjitha njësitë tjera bankare. Të dhënat mbi rrjetin bankar dhe mbi stafin e bankave komerciale janë të dhëna kumulative.

Periodiciteti: Mujor

Burimi i të dhënave: BQK.

Tabela 26. Aktiviteti i kompanive të sigurimeve

Përshkrimi: Kompanitë e sigurimeve janë korporata financiare që janë të angazhuara në aktivitetet e sigurimit të automjeteve, sigurimit të dëmeve, sigurimit jetësor, etj. Në kuadër të aktivitetit të kompanive të sigurimit janë paraqitur të hyrat në emër të sigurimeve vendore të automjeteve (sigurimet ndaj palës së tretë), sigurimet kufitare dhe sigurimet tjera (sigurimi i pronave, sigurimet nga zjarri, dhe sigurimet nga fatkeqësitë tjera). Konsistent me këtë ndarje janë paraqitur edhe numri i policave të shitura si dhe shpenzimet e kompanive të sigurimit.

Periodiciteti: Mujor

Burimi i të dhënave: BQK.

Tabela 27. Buxheti i Kosovës

Përshkrimi: Tabela mbi buxhetin e Kosovës prezanton të hyrat dhe shpenzimet buxhetore. Të hyrat janë ndarë në të hyra kufitare dhe vendore të cilat më pastaj janë detajuar sipas konform klasifikimeve të bëra nga Ministria e Financave. Shpenzimet buxhetore janë paraqitur bazuar në qëllimin e shpenzimit të detajuar sipas bartësve (niveleve qeveritare).

Periodiciteti: Mujor

Burimi i të dhënave: Ministria e Financave.

Tabela 28. Produkti i brendshëm bruto

Përshkrimi: Të dhënat mbi Produktin e Brendshëm Bruto (PBB) janë të dhëna nominale. Kategoria IJSHEF ka të bëjë me organizatat jo me qëllim fitimi që i shërbejnë ekonomive familjare që në Buletin Mujor Statistikor është prezantuar si OJSHEF. Në kuadër të eksportit neto përfshihen eksporti dhe importi i mallrave si dhe eksporti dhe importi i shërbimeve. Statistikat e PBB-së janë paraqitur sipas qasjes së shpenzimeve dhe sipas sektorëve ekonomik.

Periodiciteti: Vjetor

Burimi i të dhënave: Agjencia e Statistikave të Kosovës.

Tabela 29. Çmimet

Përshkrimi: Statistikat mbi çmimet përpilohen sipas klasifikimit të konsumit individual sipas qëllimit (COICOP) duke përdorur peshat specifike në nivel të çdo kategorie dhe nën kategorie.⁹ Statistikat mbi çmimet mblidhen nga qendrat rajonale siç janë Ferizaj, Gjakova, Gjilani, Mitrovica, Peja, Prizreni dhe Prishtina. Statistikat mbi çmimet janë paraqitur bazuar në ndryshimin vjetor të çmimeve. Ndryshimi vjetor është bazuar në formulën e rritjes/zvoglimit vjetor. Formula për llogaritjen e ndryshimit vjetor të çmimeve është me sa vijon:

$$\text{Ndryshimi vjetor} = \left[\left(\frac{CPI^{Y,m}}{CPI^{Y-1,m}} \right) - 1 \right] * 100$$

ku $CPI^{Y,m}$ paraqet indeksin e çmimeve për muajin aktual të vitit aktual, ndërsa $CPI^{Y-1,m}$ paraqet indeksin e çmimeve për muajin aktual të vitit paraprak.

Periodiciteti: Mujor

Burimi i të dhënave: Agjencia e Statistikave të Kosovës.

⁹ Për më shumë rreth klasifikimit COICOP shih <http://unstats.un.org/unsd/cr/registry/regcst.asp?Cl=5>

Tabela 30.1. Bilanci i pagesave

Përshkrimi: Statistikat e bilancit të pagesave janë të dhëna jokumulative. Statistikat e bilancit të pagesave përpilohen dhe publikohen sipas standardeve statistikore ndërkombëtare, duke paraqitur anën kreditore dhe debitore në nivel të çdo komponenti. Kategoria e mallrave përfshinë edhe shpenzimet e sigurimit dhe transportit. Në kuadër të transfereve rrjedhëse, është përfshirë edhe buxheti i UNMIK-ut i cili si institucion, për qëllime statistikore trajtohet si jorezident, ndërsa stafi i tij, trajtohet bazuar në kriterin e rezidencës (periudha një vjeçare). Ky trajtim vlen edhe për EULEX-in. Po ashtu edhe KFOR-i është pjesë e bilancit të pagesave të Kosovës. Për më shumë rreth trajtimit të UNMIK-ut, EULEX-it, KFOR-it, etj, shih: Metodikën mbi Statistikat e Bilancit të Pagesave të Kosovës.

Një nga komponentët kryesore në kuadër të statistikave të bilancit të pagesave janë dërgesat e emigrantëve (remitancat). Statistikat mbi dërgesat e emigrantëve (remitancat) janë paraqitur sipas kanaleve të dërgimit dhe shteteve. Ndarja e dërgesave të emigrantëve sipas kanaleve është bërë duke u bazuar në kanalet institucionale (bankat komerciale dhe agjencitë për transferimin e mjeteve) dhe kanalet joinstitucionale. Këto statistika janë jokumulative.

Periodiciteti: Tremujor

Burimi i të dhënave: BQK, korporatat tjera depozituese, korporatat jofinanciare, institucionet qeveritare, etj.

Tabela 31.1 Pozicioni i investimeve ndërkombëtare

Përshkrimi: Statistikat e Pozicionit të Investimeve Ndërkombëtare (PIN) janë të dhëna kumulative, të cilat përpilohen dhe publikohen sipas standardeve statistikore ndërkombëtare. PIN paraqet bilancin gjendjen e aseteve dhe detyrimeve të jashtme financiare të një vendi me vendet tjera në fund të një periudhe të caktuar. Gjendja në fund të periudhës është rezultat i gjithë transaksioneve dhe korrigjimeve që rezultojnë nga lëvizjet në kursin e këmbimit apo ndryshimet në çmimin e tregut. PIN-i përbëhet nga: (i) investimet në ekuitet neto (investimet në kapital aksionar jashtë vendi minus investimet e huaja në kompanitë e vendit) dhe (ii) borxhi ndërkombëtar neto i një vendi (kreditimi tek jorezidentët minus huamarrjet nga jorezidentët). Shiqur pozicionin e investimeve ndërkombëtare sipas viteve, ekonomia e Kosovës ka qenë vazhdimisht neto kreditor ndaj vendeve të tjera të botës. Një vend neto kreditor nënkupton se asetet ndërkombëtare neto i ka më të larta se sa detyrimet ndërkombëtare.

Tabela e harmonizimit në mes të BP-se dhe IIP-se, paraqet një ndërlidhje të ngushtë ndërmjet PIN-it dhe statistikave të bilancit të pagesave. Llogaria financiare e bilancit të pagesave paraqet transaksionet që kanë të bëjnë me asetet dhe detyrimet e jashtme financiare të Kosovës, të cilat ndikojnë në gjendjen kumulative të mjeteve dhe detyrimeve financiare të jashtme të paraqitura në PIN. Transaksionet financiare mund të ndodhin për shkak të rritjes/zvogëlimit të aseteve/detyrimeve dhe fitimit/humbjes në asete/detyrime (p.sh. nga interesi nga investimet apo shpërndarja e dividendës). Statistikat e PIN-it që nga viti 2007 janë publikuar në baza vjetore ndërsa që nga viti 2012 në bazë tremujore.

Periodiciteti: Tremujore

Burimi i të dhënave: BQK, korporatat tjera depozituese, korporatat jofinanciare, institucionet qeveritare, etj.

Tabela 32.3. Investimet direkte

Përshkrimi: Investimet e huaja direkte përbëhen nga investimet e jorezidentëve në Kosovë dhe investimet e rezidentëve jashtë Kosovës. Statistikat mbi investimet e huaja direkte janë paraqitur sipas sektorëve dhe shteteve. Ndarja e investimeve të huaja sipas kategorive ekonomike është bazuar në fushën e investuar dhe përfshin investimet nga procesi i privatizimit dhe investimet e reja. Këto

statistika janë jokumulative. Në kuadër të investimeve përfshihen edhe kreditë ndërmjet kompanive rezidente dhe jorezidente.

Periodiciteti: Tremujor

Burimi i të dhënave: Korporatat tjera depozituese, korporatat jofinanciare, etj.

Tabela 33.1 Borxhi i jashtëm

Përshkrimi: Borxhi i jashtëm i Kosovës paraqet detyrimet e rezidentëve të Kosovës ndaj jorezidentëve në një përudhë të caktuar kohore. Borxhi i jashtëm bruto tregon borxhin e përgjithshëm publik dhe privat të Kosovës, ndërsa borxhi i jashtëm neto tregon pozicionin neto të investimeve ndërkombëtare të Kosovës, që nënkupton diferencën midis investimeve të jorezidentëve në Kosovë (detyrimeve) dhe investimeve të rezidentëve Kosovarë jashtë vendit (aseteve). Në kuadër të borxhit privat përfshihet i gjithë sektori privat që në rastin e Kosovës përbënë kategorinë kryesore të borxhit të jashtëm.

Periodiciteti: Tremujor

Burimi i të dhënave: Ministria e Financave.

Tabela 34.1 Pasqyra e harmonizuar e investimeve portofolio

Përshkrimi: Pasqyra e harmonizuar e investimeve portofolio paraqet investimet në ekuitet dhe në letra me vlerë të borxhit që më tutje ndahen në afatshkurtër dhe afatgjatë. Investimet portofolio më tutje janë ndarë sipas shteteve dhe paraqet gjendjen e akumuluar. Ky format i prezantimit raportohet në baza të rregullta periodike në Fondin Monetare Ndërkombëtar.

Periodiciteti: Tremujor

Burimi i të dhënave: BQK, korporatat tjera depozituese, korporatat jofinanciare, etj.

Tabela 35 Tregtia në mallra

Përshkrimi: Statistikat mbi bilancin tregtar janë paraqitur sipas shteteve dhe komponentëve kryesore. Shtetet janë grupuar në shtetet e Bashkësisë Evropiane, CEFTA-s, vendeve të tjera evropiane dhe jo evropiane. Eksportet janë paraqitur sipas shtetit destinues, ndërsa importi i të mallrave është bërë sipas shtetit të origjinës. Në kuadër të bilancit tregtar është paraqitur edhe tabela mbi importin e mallrave e ndërthurur me komponentë kryesor (prezantimi matricor) që tregon kategorinë e mallrave të importuar sipas shtetit përkatës.

Periodiciteti: Mujor

Burimi i të dhënave: Agjencia e Statistikave të Kosovës.

Tabela 36. Kursi devizor

Përshkrimi: Kursi devizor përpilohet bazuar në mesataren mujore të valutave kundrejt valutës euro. Valutat e paraqitura janë valuta të shteteve që paraqesin partnerët kryesor tregtar të Kosovës dhe vendeve të rajonit. Norma Reale Efektive të Këmbimit (NREK) llogaritet duke përdorur Indeks të Konsumit të Konsumit (IÇK) dhe Indeks të Harmonizuar të Konsumit të Konsumit (IHÇK). Para se të llogaritet NREK, që më parë duhet të llogarisim Normën Nominale Efektive të Këmbimit (NNEK). Formula lidhur me llogaritjen e NNEK-ut është me sa vijon:

$$\text{NNEK}_t = 100 \sum_{i=1}^n \frac{E_{it}}{E_{i0}} w_i$$

ku i paraqet valutat individuale të vendeve, E_{it} paraqet normën nominale të këmbimit të valutës euro në raport me valutat e vendeve në baza mujore (t) e definuar si numri i njësive të valutës së vendit (i) për një njësi të valutës vendore, E_{i0} paraqet normën nominale të këmbimit të valutës euro në raport me valutat e vendit përkatës në periudhën bazë, dhe w_i është pesha për valutën e vendit (i).

Më pastaj llogarisim NREK-un bazuar në formulën me sa vijon:

$$\text{NREK}_t = \sum_{i=1}^n \frac{w_i P_{dt}}{P_{ft}} \text{NNEK}_t$$

ku P_{ft} paraqet indeksin për çmimet e huaja në baza mujore (t) për secilin vend veç e veç duke krahasuar me periudhën bazë, përderisa P_{dt} paraqet IÇK-në e Kosovës në baza mujore (t) krahasuar me periudhën bazë.

Periodiciteti: Mujor

Burimi i të dhënave: Agjencia e Statistikave të Kosovës, agjencitë përkatëse të vendeve të rajonit.



Rr. Garibaldi, nr.33, 10000 Prishtinë,
Republika e Kosovës
Tel: +383 38 222 055; Fax: +383 38 243 763
Web:www.bqk-kos.org