



BANKA QENDRORE E REPUBLIKËS SË KOSOVËS  
CENTRALNA BANKA REPUBLIKE KOSOVA  
CENTRAL BANK OF THE REPUBLIC OF KOSOVO

# Buletini Mujo Statistikor

N Ë N T O R 2 0 2 1 / N R . 2 4 3

BANKA QENDRORE E REPUBLIKËS SË KOSOVËS  
CENTRALNA BANKA REPUBLIKE KOSOVA  
CENTRAL BANK OF THE REPUBLIC OF KOSOVO

# Buletini Mujo Statistikor

## BULETINI MUJOR STATISTIKOR

Nr. 243, nëntor 2021

Përgatitur nga Departamenti i Statistikës

Banka Qendrore e Republikës së Kosovës

Për informata lidhur me këtë publikim, ju lutemi kontaktoni:

Departamenti i Statistikës, Banka Qendrore e Republikës së Kosovës

Rr. Garibaldi 33, Prishtinë 10000

Tel: ++383 38 222 055 lokali 415

E-mail: [statistics@bqk-kos.org](mailto:statistics@bqk-kos.org)

*Buletini Mujor Statistikor (BMS)* është një burim standard i statistikave për sektorët e ekonomisë. *BMS* publikon të dhëna aktuale mbi treguesit e zgjedhur makroekonomik për Kosovën, të dhëna mbi sektorin financiar (pasqyrat e institucioneve financiare, bilancet e gjendjes, bilancet e suksesit, depozitat, kreditë, normat e interesit, kursin e këmbimit, sistemin e pagesave, etj.), të dhëna mbi sektorin e jashtëm (bilancin e pagesave, pozicionin e investimeve ndërkombëtare, investimet e huaja direkte, borxhin e jashtëm, të dhënat e tregtisë ndërkombëtare në mallra etj.), si dhe të dhëna të tjera për treguesit kryesor mbi sektorin fiskal dhe sektorin real. *BMS* publikohet në baza mujore.

Copyright © 2021, Banka Qendrore e Republikës së Kosovës

Përdoruesit e këtyre të dhënave kërkohen të citojnë burimin.

Citimi i sugjeruar: *Banka Qendrore e Republikës së Kosovës*

*Buletini Mujor Statistikor, nr. 243, Prishtinë 2021*

### Adresa:

Banka Qendrore e Republikës së Kosovës

Rr. Garibaldi 33, Prishtinë 10000

Republika e Kosovës

Fax: ++383 38 243 763

Tel: ++383 38 222 055

E-mail: [statistics@bqk-kos.org](mailto:statistics@bqk-kos.org)

Web: [www.bqk-kos.org](http://www.bqk-kos.org)

**SHKURTESAT:**

AJN	Asetet e Jashtme Neto
AKP	Agjensioni Kosovar i Privatizimit
ASK	Agjencia e Statistikave të Kosovës
ATM	Bankomat
BE	Bashkimi Evropian
BEC	Kategoritë Kryesore Ekonomike (angl. Broad Economic Categories)
BNRZH	Banka Ndërkombëtare për Rindërtim dhe Zhvillim
BP	Bilanci i Pagesave
BPM5	Manuali i Bilancit të Pagesave (edicioni i pestë)
BQK	Banka Qendrore e Republikës së Kosovës
CEFTA	Marrëveshja e Tregtisë së Lirë me Shtetet e Evropës Juglindore
ECB	Banka Qendrore Evropiane (angl: European Central Bank)
ESA 95	Sistemi Evropian i Llogarive Kombëtare dhe Regjionale 1995
EULEX	Misioni i Bashkimit Evropian mbi Sundimin e Ligjit
IÇK	Indeksi i Çmimeve të Konsumit
IHD	Investimet e Huaja Direkte
IMF	Fondi Monetar Ndërkombëtar (angl: International Monetary Fund)
KD	Korporatat Depozituese
KF	Korporatat Financiare
KJF	Korporatat Jofinanciare
KTD	Korporata Tjera Depozituese
KTF	Korporata Tjera Financiare
MF	Ministria e Financave
MFSM	Manuali i Statistikave Monetare dhe Financiare
NF	Ndihmësit Financiar
NP	Ndërmarrjet Publike
NTF	Ndërmjetësit Tjerë Financiar
IJSHEF	Institucionet Jofitimprurëse në Shërbim të Ekonomive Familjare
PBB	Produkti i Brendshëm Bruto
POS	Pikë e shitjes
PPT	Përgjegjësitë ndaj Palës së Tretë
RNK	Raporti i Normave të Kamatës
RSB	Raporti Statistikor Bankar
SNA 93	Sistemi i Llogarive Kombëtare i Kombeve të Bashkuara 1993
SHNZH	Shoqata Ndërkombëtare për Zhvillim
FKPK	Fondi i Kursimeve Pensionale të Kosovës
TVSH	Tatimi mbi Vlerën e Shtuar
UNMIK	Misioni i Kombeve të Bashkuara në Kosovë

**SIMBOLET KONVENCIONALE:**

“— “	dukuria nuk ekziston
“ . “	të dhënat nuk janë në dispozicion
“...“	zero ose afër zeros
( e )	e vlerësuar
( p )	preliminare
(bold)	të dhënat e reviduara janë shënuar me “bold”

**INFORMATË:**

Për përshkrim të detajuar, referohuni shënimeve sqaruese.  
Buletini Mujor Statistikor, nr. 243, Prishtinë 2021.  
Çdo korrigjim i nevojshëm bëhet në versionin elektronik.  
Ky publikim përfshinë të dhënat në dispozicion deri më 31 dhjetor 2021.

<b>TREGUESIT E ZGJEDHUR MAKROEKONOMIK</b>	<b>08</b>
<b>Pjesa I. PREZANTIMI GRAFIK</b>	<b>09</b>
1. Asetet e korporatave financiare .....	9
2. Asetet e jashtme neto të korporatave financiare .....	9
3. Ecuria e aseteve të jashtme neto të korporatave financiare .....	9
4. Depozitat në BQK sipas sektorëve .....	10
5. Depozitat në KTD sipas sektorëve dhe valutave .....	10
6. Depozitat në KTD sipas maturiteteve .....	10
7. Kreditë e KTD sipas sektorëve .....	11
8. Kreditë e reja të KTD-ve sipas sektorëve .....	11
9. Kreditë e KTD-ve sipas sektorëve ekonomik .....	11
10. Kreditë e KTD-ve sipas maturiteteve .....	12
11. Raporti kredi-depozita dhe ndryshimi i tyre vjetor te KTD-të .....	12
12. Normat e interesit në depozita dhe kredi të korporatave tjera depozituese .....	12
13. Të hyrat dhe shpenzimet e KTD-ve .....	13
14. Ecuria e të hyrave në KTD-të dhe kontribuesit .....	13
15. Ecuria e shpenzimeve në KTD-të dhe kontribuesit .....	13
16. Normat e interesit në kredi të aplikuara nga NTF-të .....	14
17. Kreditë e reja të NTF-ve sipas sektorëve .....	14
18. Kreditë e NTF-ve sipas maturiteteve .....	14
19. Kreditë e NTF-ve sipas sektorëve .....	15
20. Kreditë e NTF-ve sipas sektorëve ekonomik .....	15
21. Buxheti i Kosovës .....	15
22. Çmimet .....	16
23. Kategoritë kryesore të çmimeve .....	16
24. Çmimet e importit dhe çmimet e prodhimit .....	16
25. Kursi devizor kundrejt valutës euro .....	17
26. Norma reale efektive e këmbimit .....	17
27. Bilanci tregtar .....	17
28. Eksporti i mallrave .....	18
29. Importi i mallrave .....	18
30. Bilanci i Pagesave të Kosovës .....	18
31. Llogaria rrjedhëse .....	19
32. Llogaria financiare .....	19
33. Pozicioni i investimeve ndërkombëtare .....	19
34. Pozicioni i investimeve ndërkombëtare sipas sektorëve .....	20
35. Investimet direkte sipas shteteve kryesore investuese .....	20
36. Asetet rezervë .....	20
37. Borxhi i jashtëm bruto .....	21
38. Borxhi i jashtëm bruto sipas kreditorëve .....	21

## Pjesa II. TABELAT STATISTIKORE

Treguesit e zgjedhur makroekonomik .....	8
Tabela 1.1 Pasqyra e korporatave financiare - asetet .....	22
Tabela 1.2 Pasqyra e korporatave financiare - detyrimet .....	23
Tabela 2.1. Pasqyra e korporatave depozituese - asetet e jashtme neto dhe kërkesat e brendshme....	24
Tabela 2.2. Pasqyra e korporatave depozituese – detyrimet .....	25
Tabela 3.1. Pasqyra e BQK-së – asetet e jashtme neto dhe kërkesat e brendshme.....	26
Tabela 3.2. Pasqyra e BQK-së – detyrimet .....	27
Tabela 4.1. Pasqyra e KTD-ve - asetet e jashtme neto dhe kërkesat e brendshme .....	28
Tabela 4.2. Pasqyra e KTD-ve - detyrimet.....	29
Tabela 5.1. Pasqyra e KTF-ve - asetet e jashtme neto dhe kërkesat e brendshme .....	30
Tabela 5.2. Pasqyra e KTF-ve – detyrimet .....	31
Tabela 6.1. Pasqyra e ndërmjetësve tjerë financiar - asetet e jashtme neto dhe kërkesat e brendshme.....	32
Tabela 6.2. Pasqyra e ndërmjetësve tjerë financiar - detyrimet .....	33
Tabela 7.1. Pasqyra e kompanive të sigurimit - asetet e jashtme neto dhe kërkesat e brendshme .....	33
Tabela 7.2. Pasqyra e kompanive të sigurimit - detyrimet.....	34
Tabela 8.1. Pasqyra e fondeve pensionale.....	36
Tabela 9.1. Pasqyra e ndihmësve financiar - asetet e jashtme neto dhe kërkesat e brendshme .....	37
Tabela 10.1. Bilanci i gjendjes i korporatave tjera financiare - asetet .....	39
Tabela 10.2. Bilanci i gjendjes i korporatave tjera financiare - detyrimet .....	40
Tabela 11.1. Bilanci i gjendjes i BQK-së - asete.....	41
Tabela 11.2. Bilanci i gjendjes i BQK-së - detyrimet.....	42
Tabela 12.1. Bilanci i gjendjes i KTD-ve – asetet .....	43
Tabela 12.2. Bilanci i gjendjes së KTD-ve – detyrimet .....	44
Tabela 13.1. Depozitat në KTD-të - depozitat në euro .....	44
Tabela 13.2. Depozitat në KTD-të - korporatat jofinanciare, depozitat në euro .....	45
Tabela 13.3. Depozitat në KTD-të - ekonomitë familjare dhe OJSHEF-të, depozitat në euro .....	47
Tabela 13.4. Depozitat në KTD-të - korporatat financiare, depozitat në euro .....	48
Tabela 13.5. Depozitat në KTD-të - depozitat në jo euro .....	49
Tabela 14.1. Kreditë e KTD-ve – sektorët kryesor institucional.....	50
Tabela 14.2. Kreditë e reja të KTD-ve - kreditë, mbitërheqjet dhe linjat kreditore .....	51
Tabela 14.2.1 Kreditë e reja të KTD-ve - korporatat jofinanciare .....	52
Tabela 14.2.2 Kreditë e reja të KTD-ve dhe mbitërheqjet - ekonomitë familjare .....	53
Tabela 14.3. Kreditë e KTD-ve – sektorët kryesor ekonomik .....	54
Tabela 14.4. Kreditë e KTD-ve - industria, energjia dhe ndërtimi.....	55
Tabela 14.5. Kreditë e KTD-ve – shërbimet.....	56
Tabela 15.1. Normat e interesit në depozitat e reja të korporatave jofinanciare dhe ekonomive familjare .....	57
Tabela 15.1.1 Normat e interesit në depozitat e reja të korporatave jofinanciare .....	58
Tabela 15.1.2 Normat e interesit në depozitat e reja të ekonomive familjare.....	59
Tabela 15.2. Normat e interesit të KTD-ve - kreditë e reja .....	60
Tabela 15.2.1 Normat e interesit të KTD-ve - kreditë e reja ndaj korporatave jofinanciare.....	61
Tabela 15.2.2 Normat e interesit të KTD-ve - kreditë e reja .....	62
Tabela 16.1. Bilanci i suksesit të KTD-ve - të hyrat dhe shpenzimet .....	63
Tabela 17.1. Bilanci i gjendjes së ndërmjetësve tjerë financiar – asetet .....	64
Tabela 17.2. Bilanci i gjendjes së ndërmjetësve tjerë financiar – detyrimet .....	65
Tabela 18.1. Kreditë e ndërmjetësve tjerë financiar - sipas maturitetit.....	66
Tabela 18.2 Kreditë e ndërmjetësve tjerë financiar – sektorët kryesor ekonomik .....	66

Tabela 18.3. Kreditë e NTF-ve - kreditë e reja.....	68
Tabela 18.3.1. Kreditë e NTF-ve - kreditë e reja ndaj korporatave jofinanciare .....	69
Tabela 18.3.2. Kreditë e NTF-ve - kreditë e reja ndaj ekonomive familjare .....	70
Tabela 19. Normat efektive të interesit të NTF-ve - normat në kredi.....	71
Tabela 19.1. Normat mesatare të interesit të NTF-ve - ndaj korporatave jofinanciare.....	72
Tabela 19.2. Normat mesatare të interesit të NTF-ve - ndaj ekonomive familjare .....	73
Tabela 20.1. Bilanci i suksesit të ndërmjetësve tjerë financiar - të hyrat dhe shpenzimet .....	74
Tabela 21.1. Bilanci i gjendjes së ndihmësve financiar – asetet dhe detyrimet .....	74
Tabela 22.1. Bilanci i suksesit i ndihmësve financiar – të hyrat dhe shpenzimet .....	75
Tabela 23.1. Bilanci i gjendjes i kompanive të sigurimit – asetet.....	77
Tabela 23.2. Bilanci i gjendjes i kompanive të sigurimit – detyrimet.....	78
Tabela 24.1. Sistemi i pagesave - tregues të zgjedhur.....	79
Tabela 25.1. Rrjeti i korporatave tjera depozituese dhe numri i të punësuarve – sipas regjioneve .....	79
Tabela 26.1. Aktiviteti i kompanive të sigurimit - premitë e fituara dhe dëmet e paguara .....	81
Tabela 27.1. Buxheti i Kosovës - të hyrat .....	82
Tabela 27.2. Buxheti i Kosovës – shpenzimet .....	83
Tabela 28.1. Produkti i brendshëm bruto sipas çasjes se shpenzimeve, me çmime konstante .....	84
Tabela 28.2. Norma reale e rritje sipas çasjes së shpenzimeve krahasuar me tremujorë përkatës të vitit paraprak.....	85
Tabela 29.1. Indeksi i Çmimeve të Konsumit - komponentët kryesor.....	86
Tabela 29.2. Çmimet e importit dhe çmimet e prodhimit .....	87
Tabela 30.1. Bilanci i pagesave - komponentët kryesor .....	88
Tabela 30.2. Llogaria rrjedhëse .....	89
Tabela 30.3. Mallrat .....	90
Tabela 30.4. Shërbimet – neto.....	91
Tabela 30.5. Shërbimet – kredi .....	92
Tabela 30.6. Shërbimet – debi .....	93
Tabela 30.7. Të ardhurat parësore .....	94
Tabela 30.8. Të ardhurat dytësore.....	95
Tabela 30.8.1. Dërgesat e emigrantëve - sipas kanaleve të dërgimit .....	95
Tabela 30.8.2. Dërgesat e emigrantëve - sipas shteteve .....	97
Tabela 30.9. Llogaria financiare – neto.....	98
Tabela 30.10. Llogaria financiare - investimet jashtë vendit.....	99
Tabela 30.11. Llogaria financiare - investimet në ekonominë raportuese .....	100
Tabela 31.1. Pozicioni i investimeve ndërkombëtare – komponentët kryesor (1) .....	100
Tabela 31.2. Pozicioni i investimeve ndërkombëtare – komponentët kryesor (2) .....	101
Tabela 31.3. Pozicioni i investimeve ndërkombëtare – sipas sektorëve .....	102
Tabela 31.4. Pozicioni i investimeve ndërkombëtare – asetet.....	104
Tabela 31.5. Pozicioni i investimeve ndërkombëtare – detyrimet.....	105
Tabela 31.6. Pozicioni i investimeve ndërkombëtare – harmonizimi me statistikat e bilancit të pagesave .....	106
Tabela 32.1. Investimet direkte – sipas kriterit gjeografik.....	107
Tabela 32.2. Investimet direkte në Kosovë - sipas aktivitetit ekonomik .....	108
Tabela 32.3. Investimet direkte - sipas shteteve.....	109
Tabela 33.1. Borxhi i jashtëm – pozicioni bruto .....	110
Tabela 33.2. Borxhi i jashtëm bruto sipas kreditorëve .....	111
Tabela 33.3. Plani i kthimit të borxhit të jashtëm publik.....	112
Tabela 33.4. Borxhi i jashtëm – pozicioni neto .....	113
Tabela 34.1. Asetet në formë të investimeve portfolio sipas shteteve .....	114
Tabela 35.1. Tregtia në mallra - eksportet sipas partnerëve tregtar.....	115

Tabela 35.4. Tregtia në mallra - eksportet sipas partnerëve tregtar.....	118
(vendet tjera evropiane dhe jo evropiane) .....	118
Tabela 35.5. Tregtia në mallra - importet sipas partnerëve tregtar.....	118
Tabela 35.6. Tregtia në mallra - importet sipas partnerëve tregtar (Bashkimi Evropian) .....	120
Tabela 35.7. Tregtia në mallra - importet sipas partnerëve tregtar (CEFTA) .....	121
Tabela 35.8. Tregtia në mallra - importet sipas partnerëve tregtar (vende tjera evropiane dhe jo evropiane) .....	122
Tabela 35.9. Tregtia në mallra - eksportet sipas grupit të mallrave.....	123
Tabela 35.10. Tregtia në mallra - importet sipas grupit të mallrave .....	124
Tabela 35.11. Tregtia në mallra - importet sipas partnerëve tregtar dhe grupeve kryesore të mallrave.....	125
Tabela 35.12. Tregtia në mallra - importet sipas kategorive kryesore ekonomike .....	126
Tabela 36.1. Kursi devizor - kundrejt valutës euro .....	127
Tabela 36.2. Norma nominale dhe reale efektive e këmbimit.....	128



## Treguesit e zgjedhur makroekonomik

Përshkrimi	2011	2012	2013	2014	2015	2016	2017	2018	2019	2020
<b>SEKTORI REAL 1/</b>										
PBB-ja Reale (në milionë euro)	4,285.7	4,633.9	5,053.5	5,241.2	5,640.1	5,990.6	6,328.6	6,573.0	6,988.9	6,679.4
Norma e rritjes së PBB-së reale	6.3%	1.7%	5.3%	3.3%	5.9%	5.6%	4.8%	3.4%	4.8%	-5.3%
Çmimet (mesatarja vjetore)	7.3%	2.5%	1.7%	0.4%	-0.5%	0.3%	1.5%	1.1%	2.7%	0.2%
Çmimet (ndryshimi vjetor)	3.6%	3.7%	0.5%	-0.4%	-0.2%	1.3%	0.5%	2.9%	1.2%	0.1%
Punësimi	n/a	25.6%	28.4%	26.9%	25.2%	28.0%	29.8%	28.8%	30.1%	28.4%
Papunësia	n/a	30.9%	30.0%	35.3%	32.9%	27.5%	30.5%	29.6%	25.7%	25.9%
<b>SEKTORI FINANCIAR</b>										
Asetet e korporatave financiare	4,722.2	5,294.5	5,838.9	5,907.2	6,357.8	6,788.2	7,506.4	7,655.3	8,787.3	9,430.4
prej të cilave: Korporatat tjera depozituese	2,649.7	2,829.3	3,059.3	3,186.6	3,385.3	3,637.1	3,869.8	4,185.6	4,760.5	5,353.4
Kreditë e korporatave tjera depozituese	1,698.1	1,763.4	1,805.8	1,882.3	2,019.5	2,230.0	2,485.5	2,755.5	3,031.9	3,246.6
Depozitat në korporatat tjera depozituese	2,104.0	2,279.1	2,449.0	2,537.5	2,702.9	2,897.8	3,094.6	3,362.9	3,908.1	4,360.7
<b>SEKTORI I JASHTËM</b>										
Bilanci i pagesave										
Llogaria rrjedhëse	-611.4	-293.1	-179.0	-384.6	-497.3	-481.4	-348.6	-508.8	-399.5	-472.2
Bilanci tregtar i mallrave	-2,047.1	-2,050.1	-1,995.6	-2,058.6	-2,109.3	-2,290.8	-2,464.2	-2,737.7	-2,840.2	-2,573.2
Bilanci tregtar i shërbimeve	395.7	499.6	520.0	459.9	457.1	638.8	827.3	855.8	926.0	391.6
Kompensimi i punonjësve	208.1	214.3	218.9	200.4	205.7	194.2	217.3	237.0	257.1	262.4
Dërgesat e emigrantëve në Kosovë	492.5	516.4	573.4	622.3	665.5	691.0	759.2	800.5	851.5	980.0
Llogaria financiare	-377.5	-232.4	-132.2	-145.0	-312.3	-199.1	-276.2	-335.5	-163.0	-569.9
Investimet e huaja direkte në Kosovë	384.4	229.1	280.2	151.2	308.8	220.0	255.4	272.1	254.8	345.7
Investimet në letra me vlerë	57.8	185.7	139.3	13.3	18.6	343.6	14.7	-199.9	59.0	-81.7
Investime tjera	4.8	-420.5	14.4	22.6	-132.8	-264.0	-148.8	3.4	-128.8	-238.9
Rezervat ndërkombëtare	-61.2	215.8	-35.7	-57.0	73.6	-101.5	69.8	86.8	95.2	46.3
Gabimet dhe lëshimet	191.8	47.8	12.1	218.4	159.1	268.1	84.2	184.4	245.3	-106.1
Pozicioni i Investimeve Ndërkombëtare	113.6	135.7	258.6	196.5	-42.9	-81.0	-99.9	-409.4	-410.1	-829.6
Asetet	3,304.8	3,592.0	3,997.4	4,175.8	4,366.0	4,547.7	4,837.9	4,766.2	5,163.3	5,315.6
Detyrimet	3,191.2	3,456.3	3,738.8	3,979.3	4,409.0	4,628.7	4,937.9	5,175.6	5,573.4	6,145.2
Borxhi i jashtëm	1,428.4	1,517.3	1,608.2	1,737.1	1,931.8	2,015.1	2,088.5	2,035.7	2,200.7	2,517.0
Borxhi i jashtëm publik	320.0	401.4	383.9	392.8	441.8	444.6	499.3	498.4	499.0	615.8
Borxhi i jashtëm privat	1,108.4	1,115.9	1,224.3	1,344.3	1,490.0	1,570.5	1,589.2	1,537.3	1,701.7	1,901.3

1/ Burimi i të dhënave për sektorin real është Agjencia e Statistikave të Kosovës.

### 1. Asetet e korporatave financiare

(Në milionë euro: Fundi i periudhës)

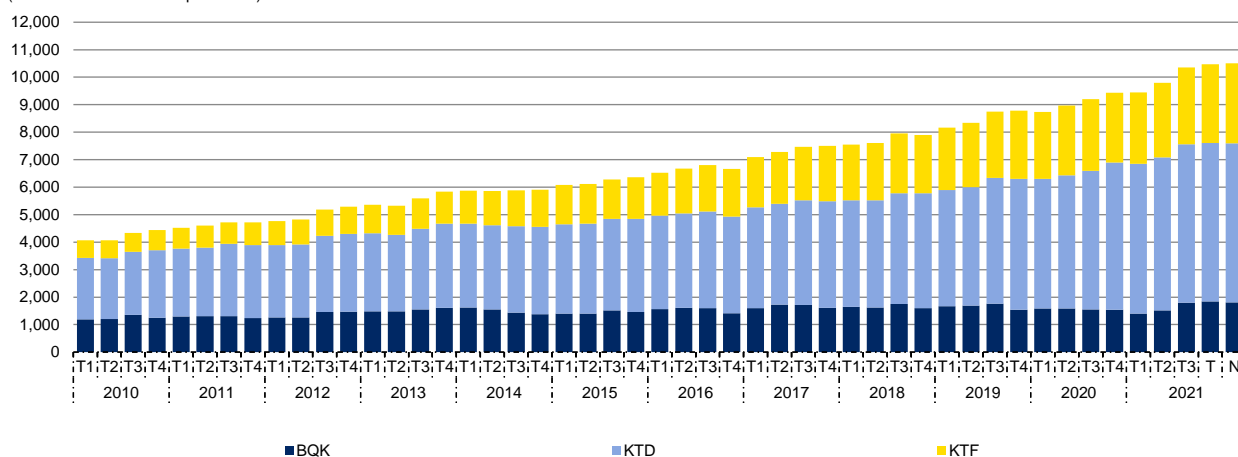

### 2. Asetet e jashtme neto të korporatave financiare

(Në milionë euro: Fundi i periudhës)

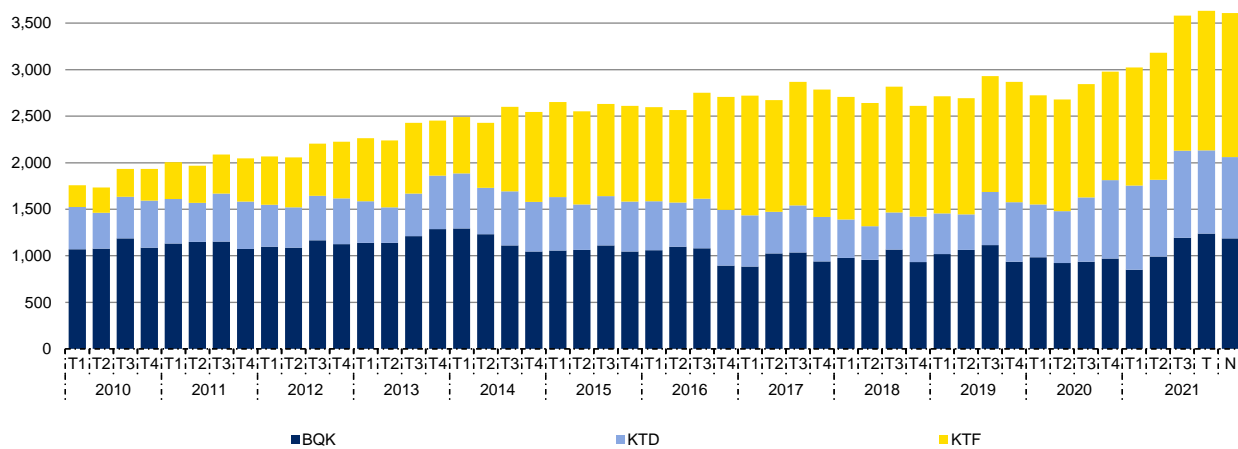

### 3. Ecuria e aseteve të jashtme neto të korporatave financiare

(Në milionë euro: Fundi i periudhës)

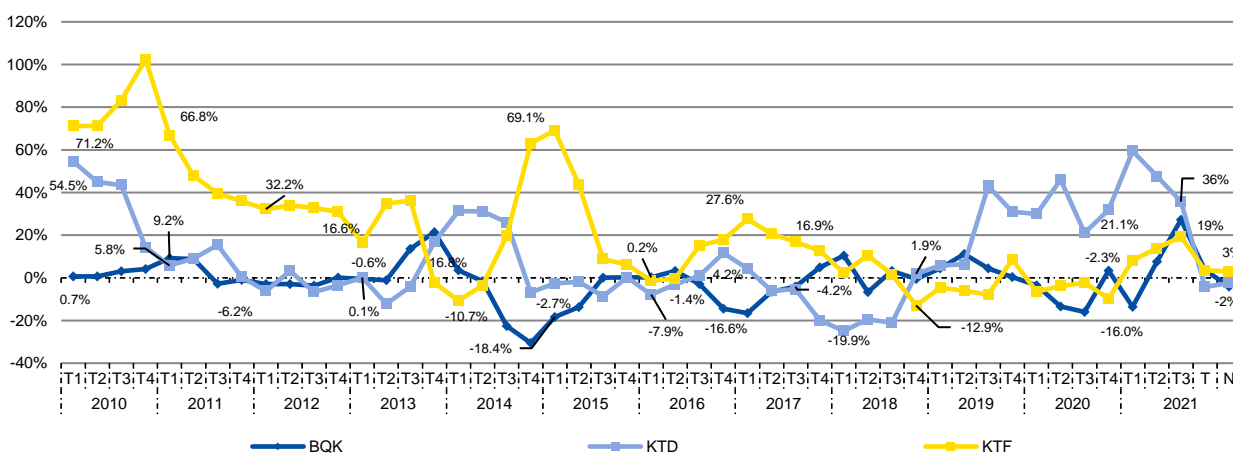

### 4. Depozitat në BQK sipas sektorëve

(Në milionë euro: Fundi i periudhës)

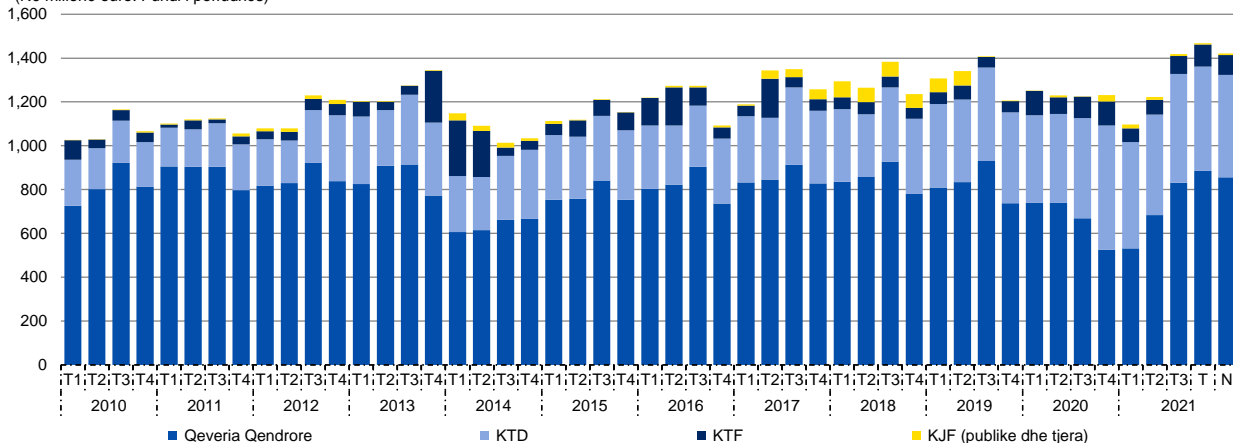

### 5. Depozitat në KTD sipas sektorëve

(Në milionë euro: Fundi i periudhës)

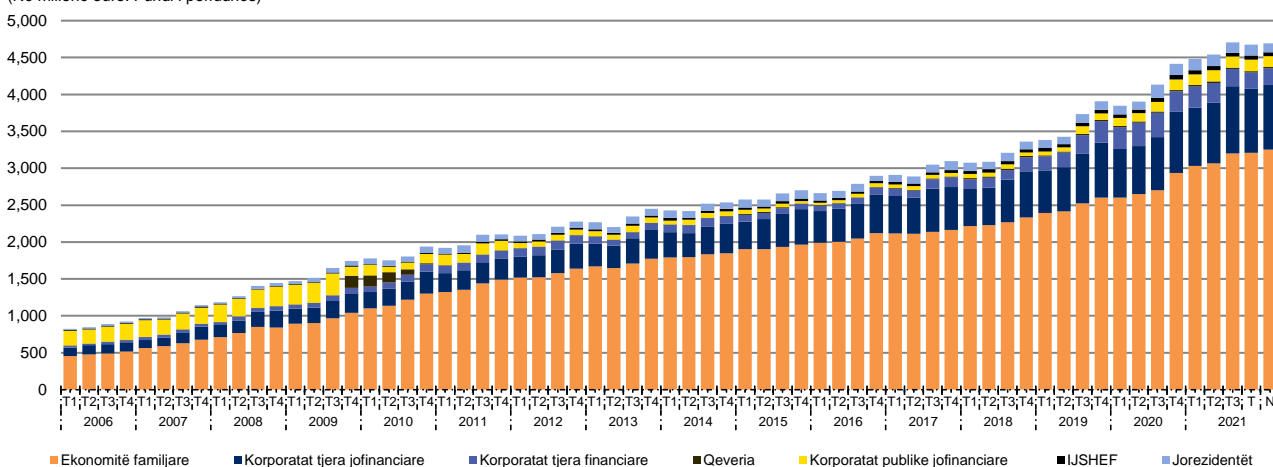

### 6. Depozitat në KTD sipas maturitetit

(Në milionë euro: Fundi i periudhës)

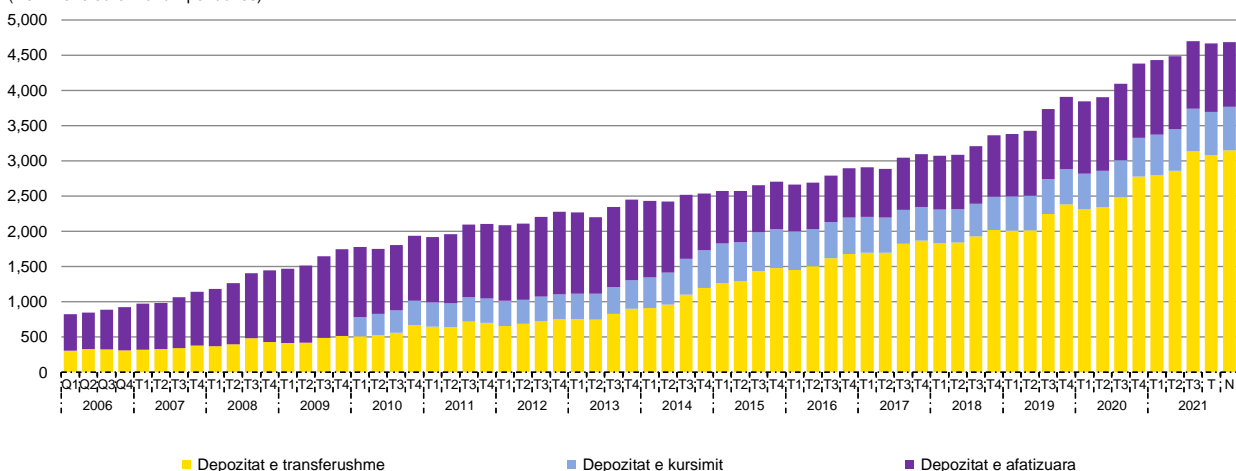

### 7. Kreditë e KTD sipas sektorëve

(Në milionë euro: Fundi i periudhës)

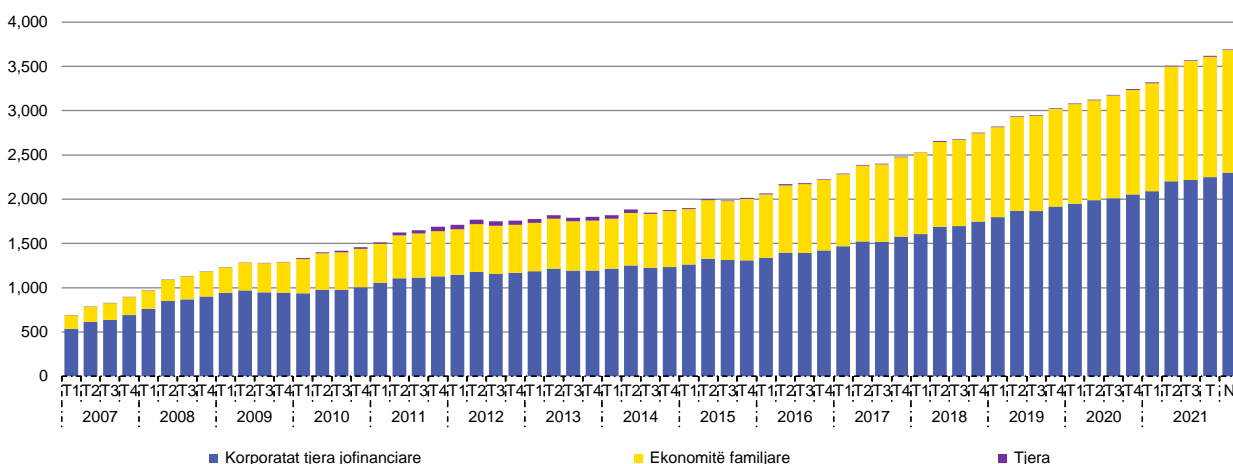

### 8. Kreditë e reja të KTD-ve sipas sektorëve

(Në milionë euro)

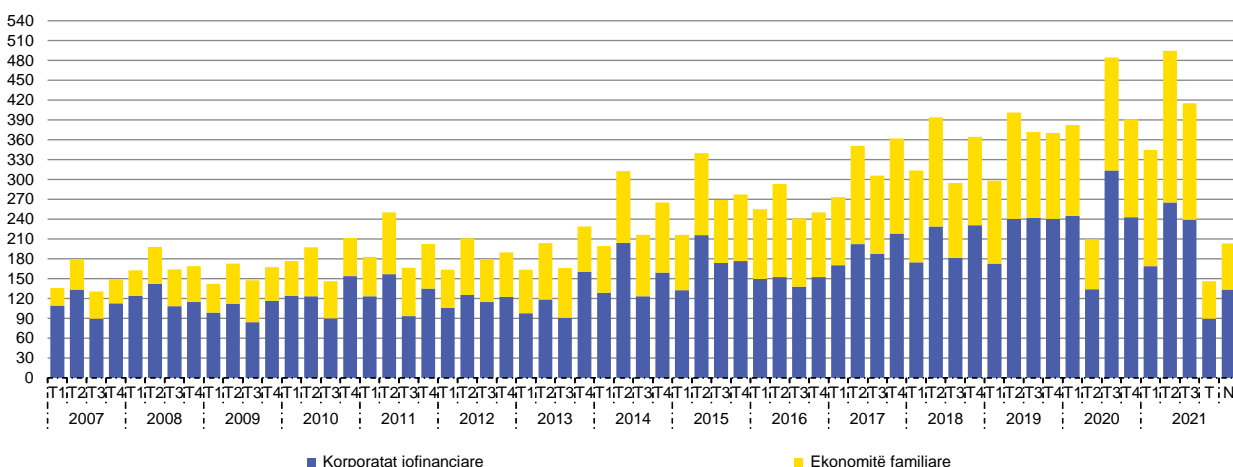

### 9. Kreditë e KTD-ve dhënë ndërmarrjeve, sipas sektorëve ekonomik

(Në milionë euro: Fundi i periudhës)

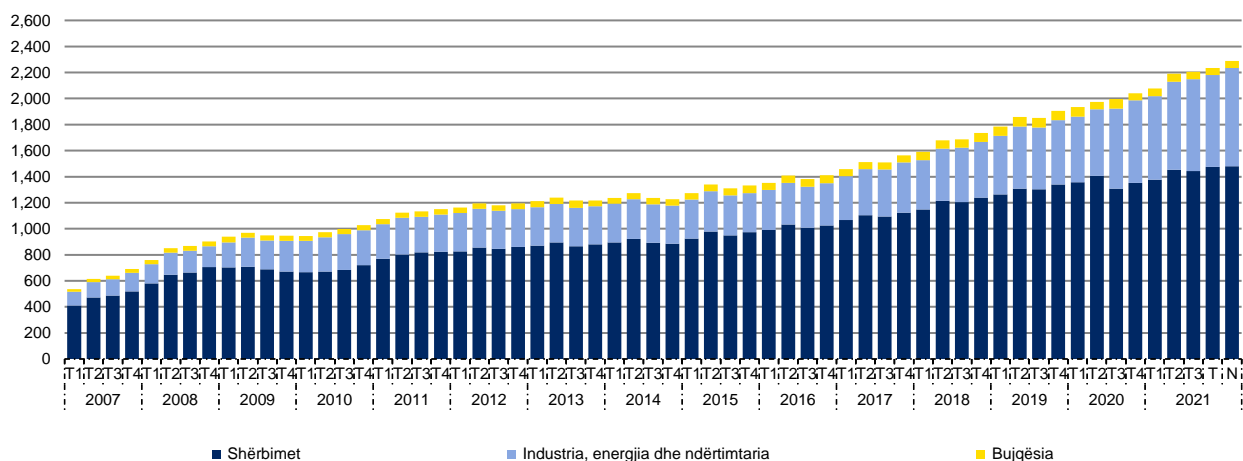

### 10. Kreditë e KTD-ve sipas maturiteteve

(Në milionë euro: Fundi i periudhës)

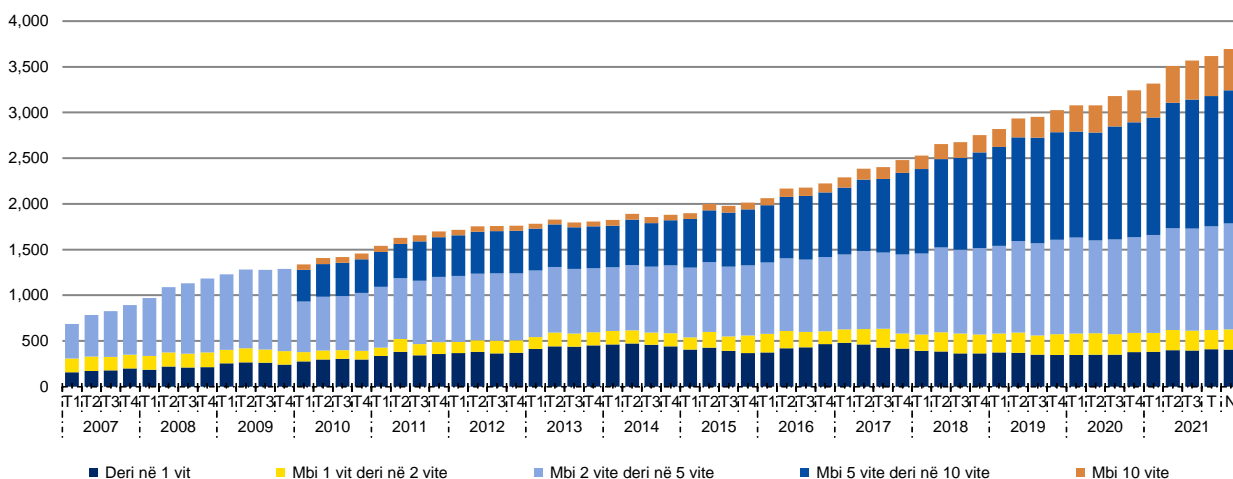

### 11. Raporti kredi-depozita dhe ndryshimi i tyre vjetor te KTD-të

(Ndryshimi vjetor)

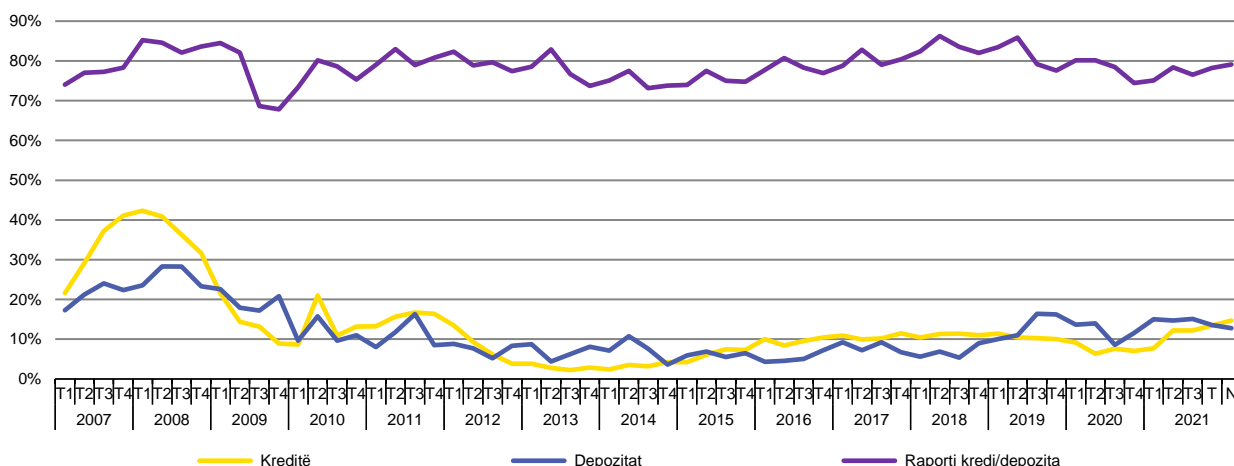

### 12. Normat e interesit në depozita dhe kredi të korporatave tjera depozituese

(Mesatarja e peshuar)

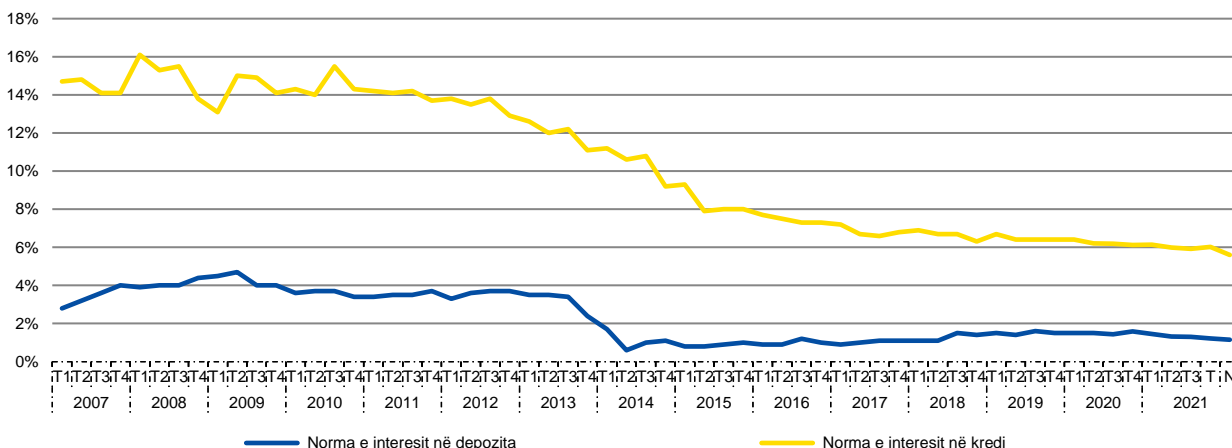

### 13. Të hyrat dhe shpenzimet e KTD-ve

(Në milionë euro: Fundi i periudhës)

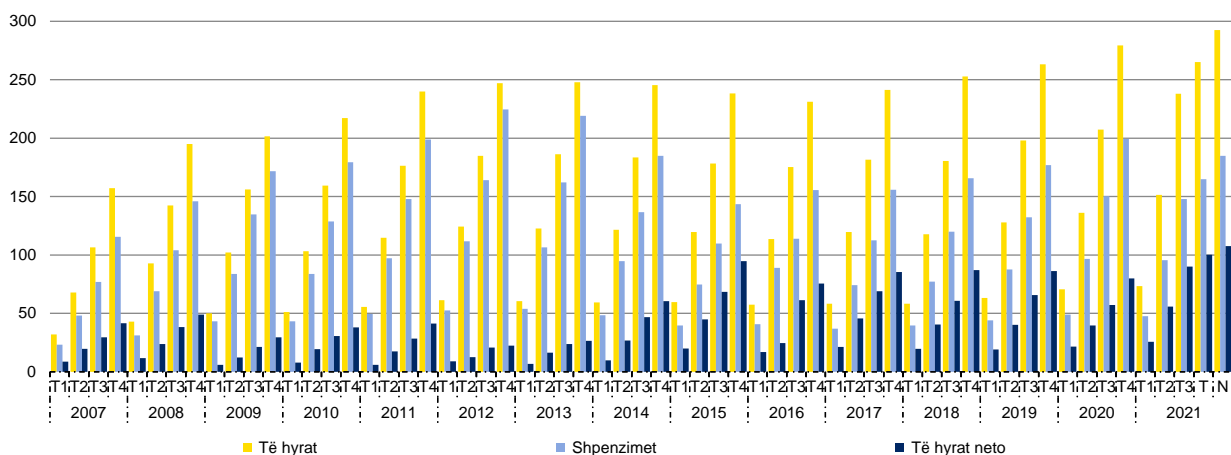

### 14. Ecuria e të hyrave në KTD-të dhe kontribuesit

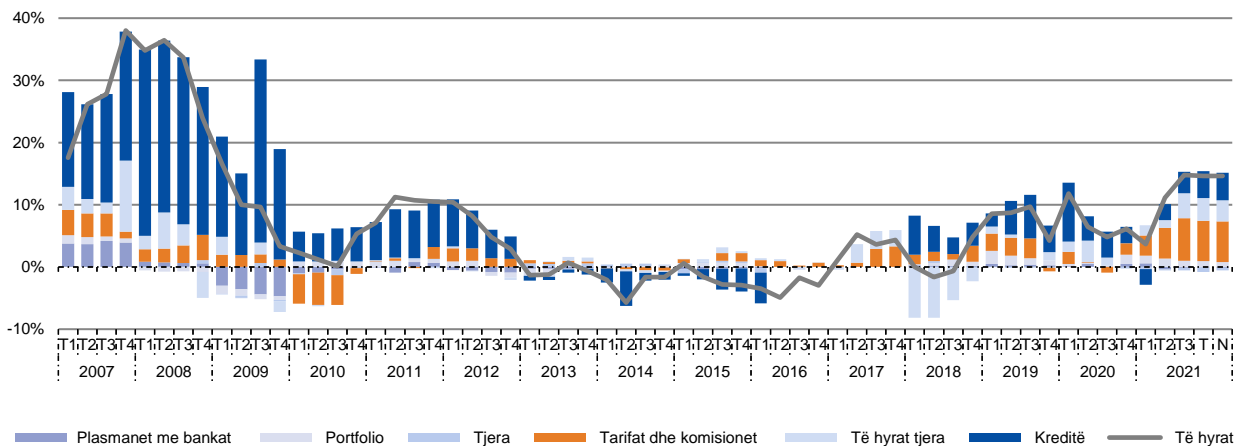

### 15. Ecuria e shpenzimeve në KTD-të dhe kontribuesit

(Ndryshimi vjetor)

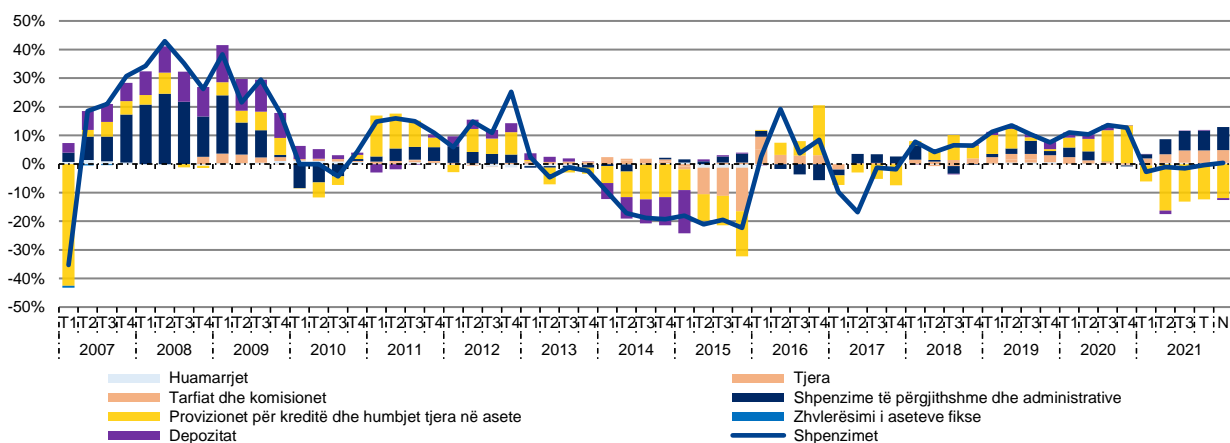

### 16. Normat e interesit në kredi të aplikuara nga NTF-të

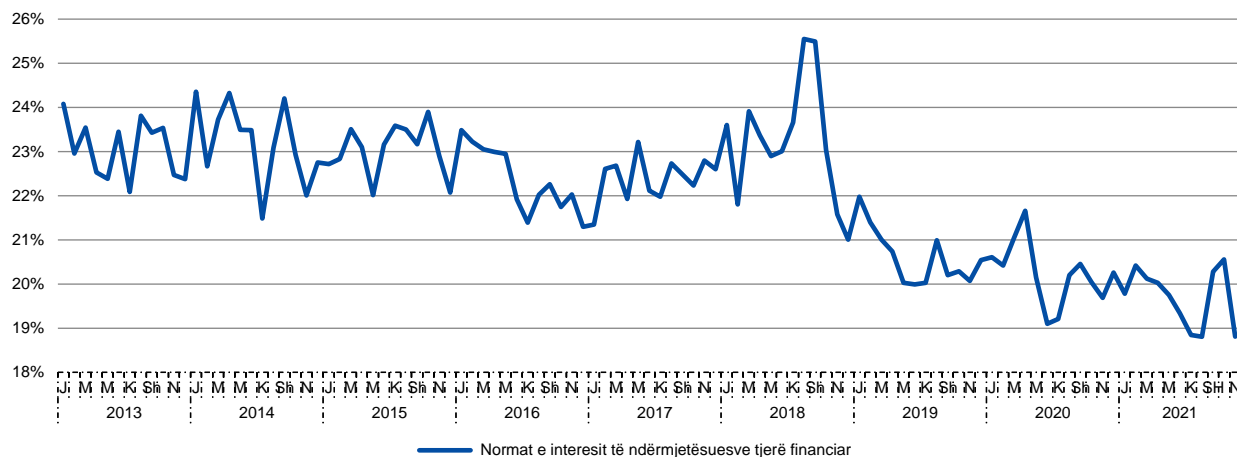

### 17. Kreditë e reja të NTF-ve sipas sektorëve

(Në milionë euro: Fundi i periudhës)

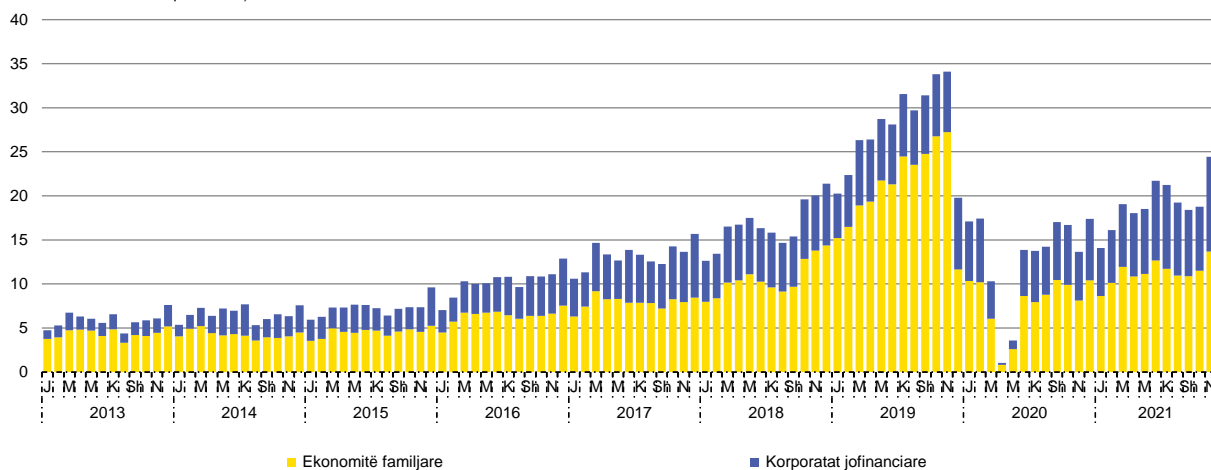

### 18. Kreditë e NTF-ve sipas maturiteteve

(Në milionë euro: Fundi i periudhës)

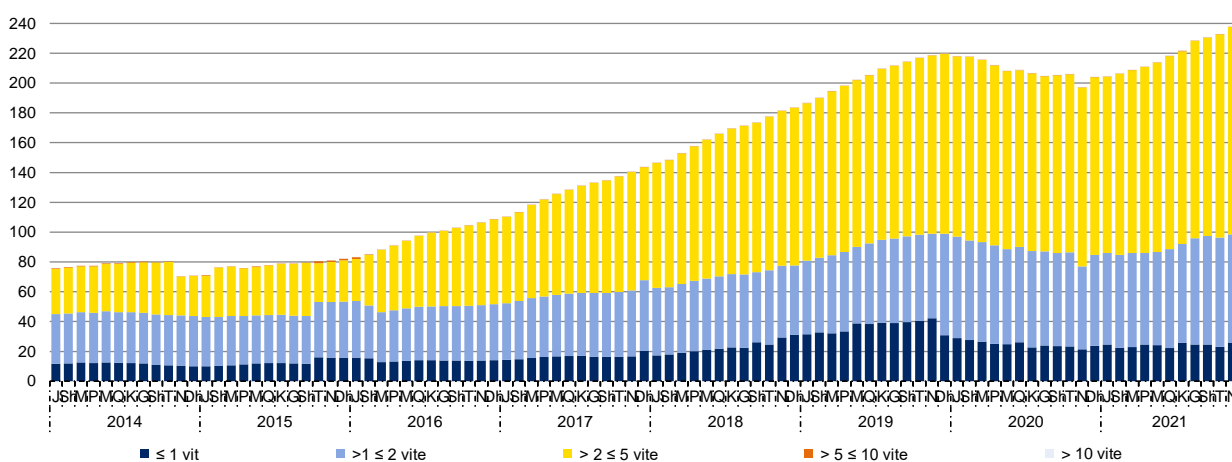

### 19. Kreditë e NTF-ve sipas sektorëve

(Në milionë euro: Fundi i periudhës)

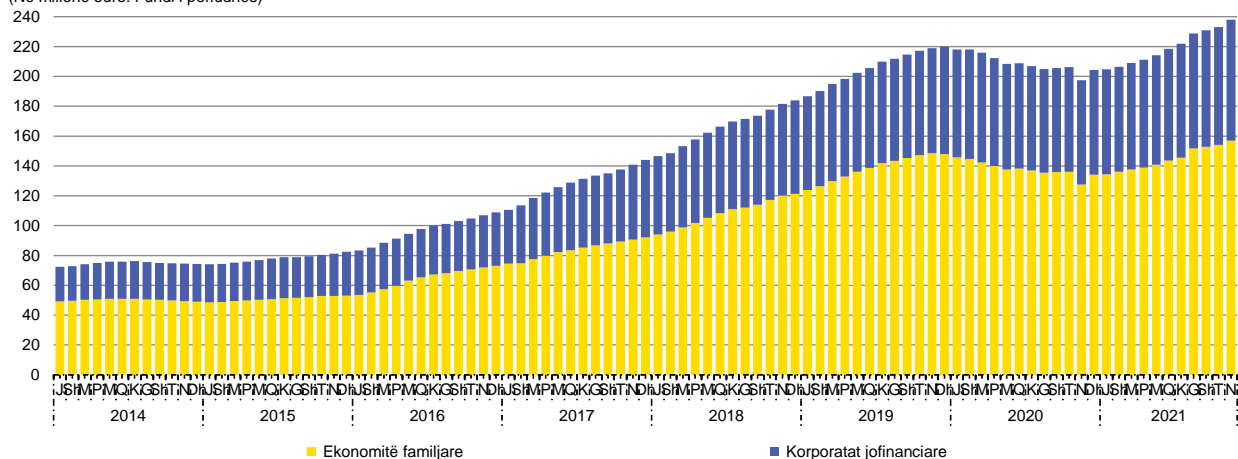

### 20. Kreditë e NTF-ve sipas sektorëve ekonomik

(Në milionë euro: Fundi i periudhës)

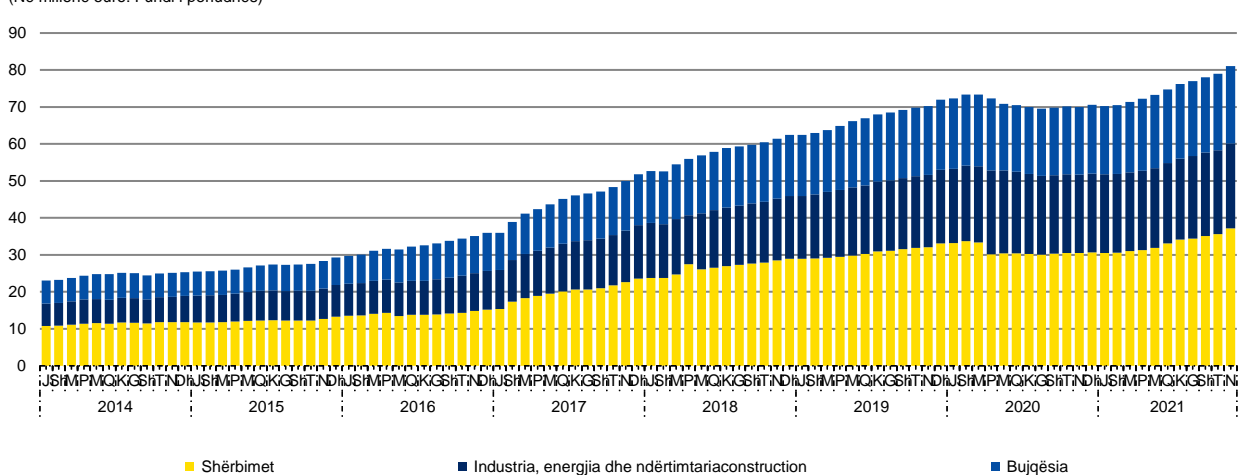

### 21. Buxheti i Kosovës

(Në milionë euro)

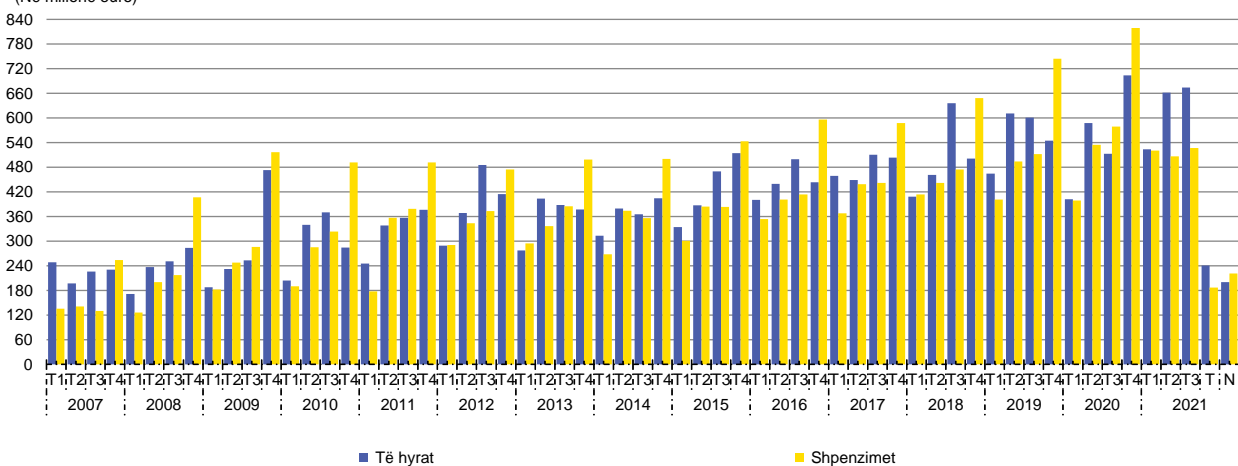



## 22. Çmimet e konsumit

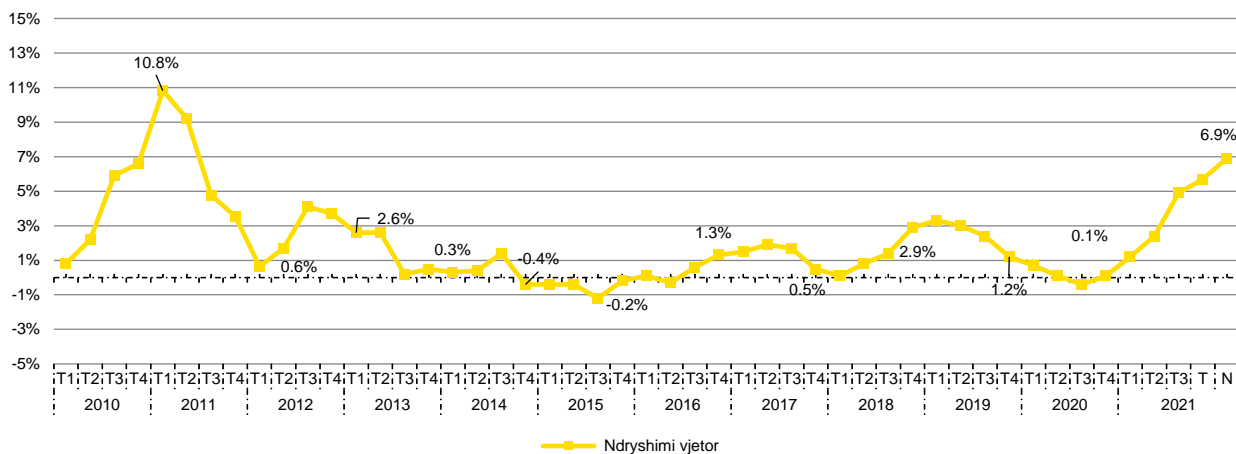

## 23. Kategoritë kryesore të çmimeve të konsumit

(Ndryshimi vjetor)

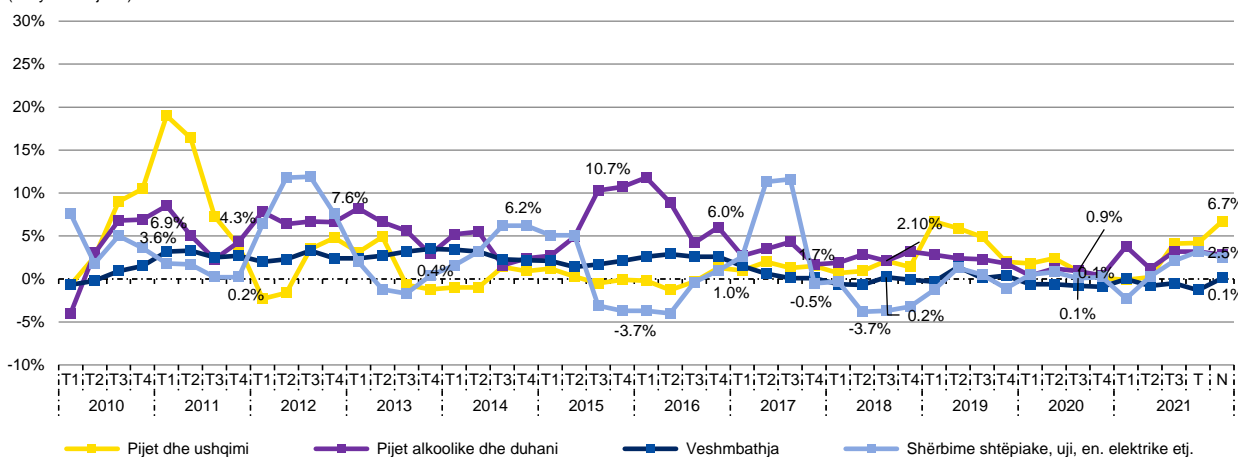

## 24. Çmimet e prodhimit dhe çmimet e importit

(Ndryshimi vjetor, Jan 2010 = 100)

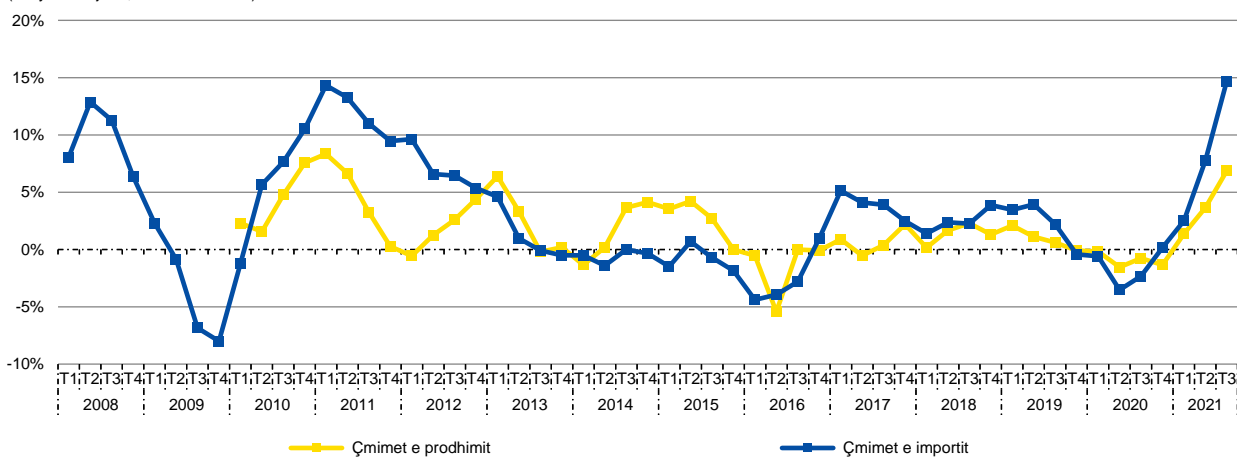

### 25. Kursi devizor kundrejt valutës euro

(Mesatarja e periudhës)

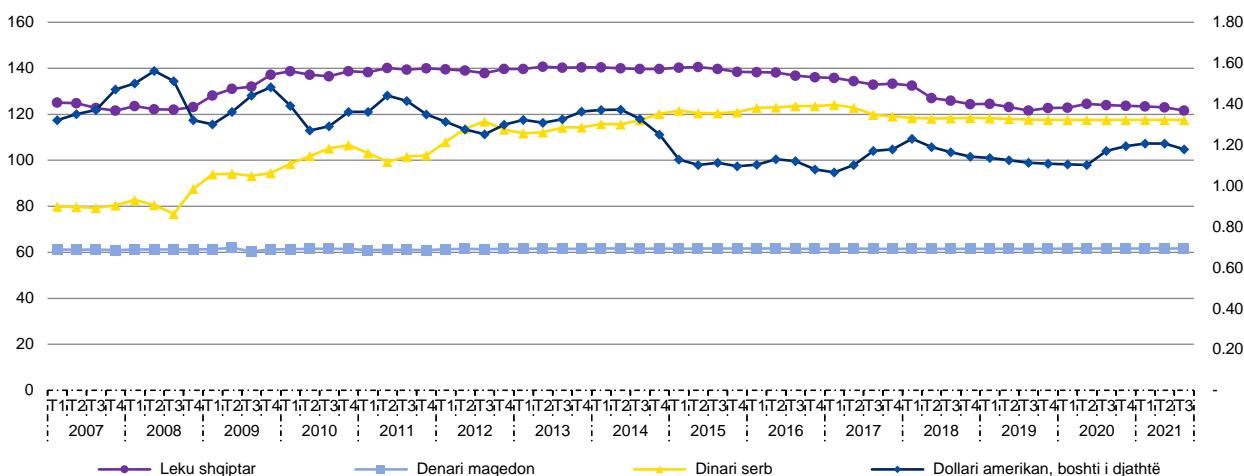

### 26. Norma reale efektive e këmbimit

(Indeksi)

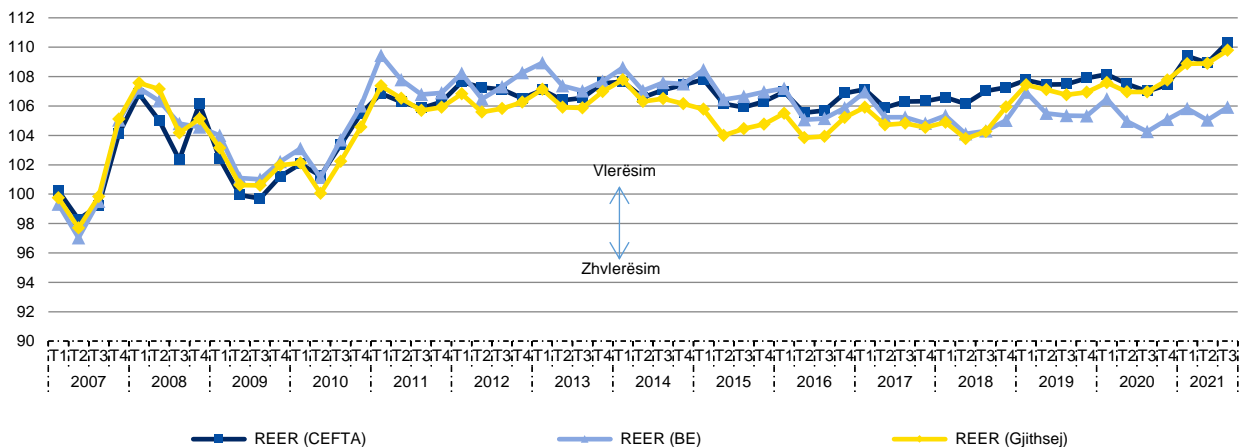

### 27. Bilanci tregtar

(Në milionë euro: Kumulative brenda vitit kalendarik)

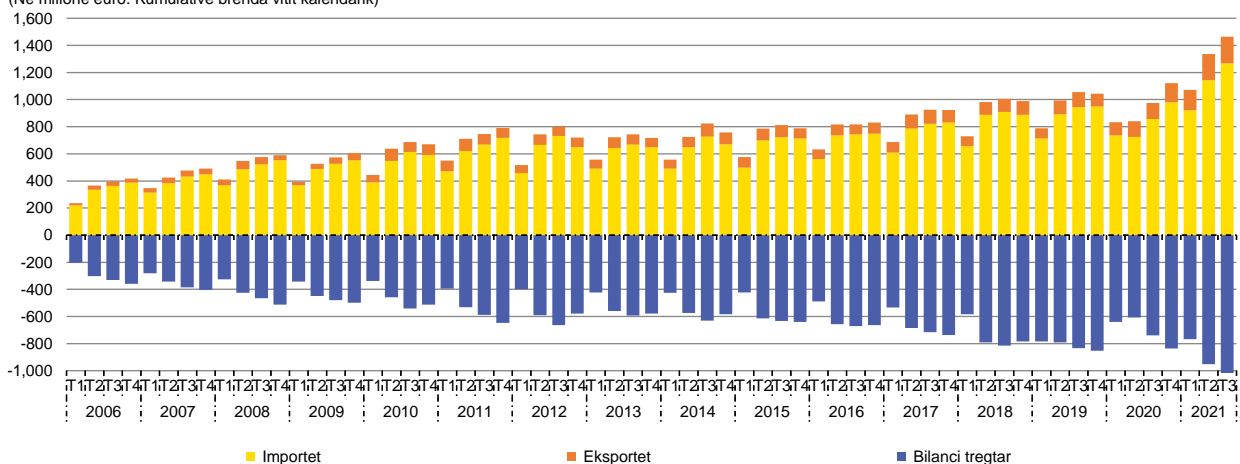

### 28. Eksporti i mallrave

(Në milionë euro: Kumulative brenda vitit kalendarik)

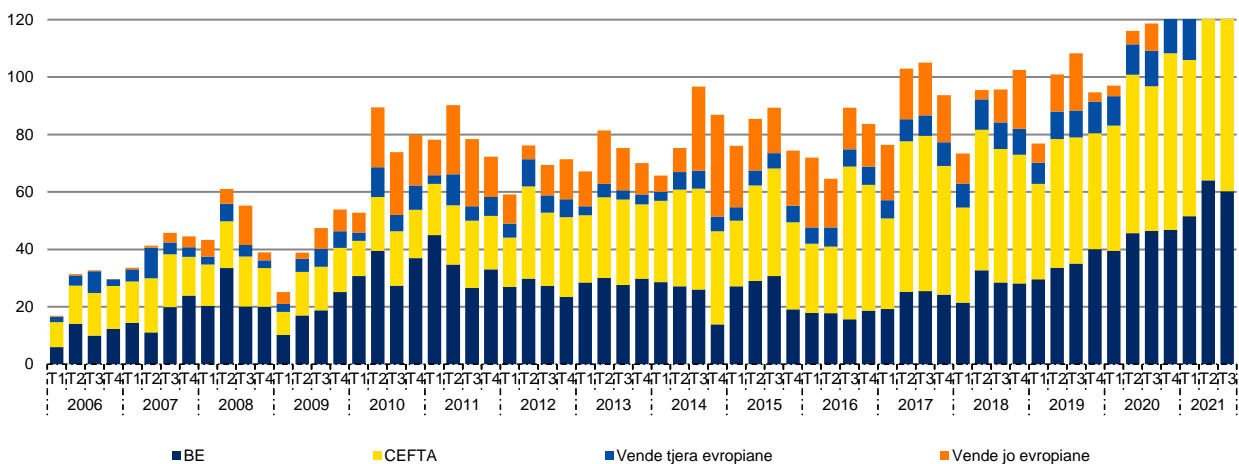

### 29. Importi i mallrave

(Në milionë euro: Kumulative brenda vitit kalendarik)

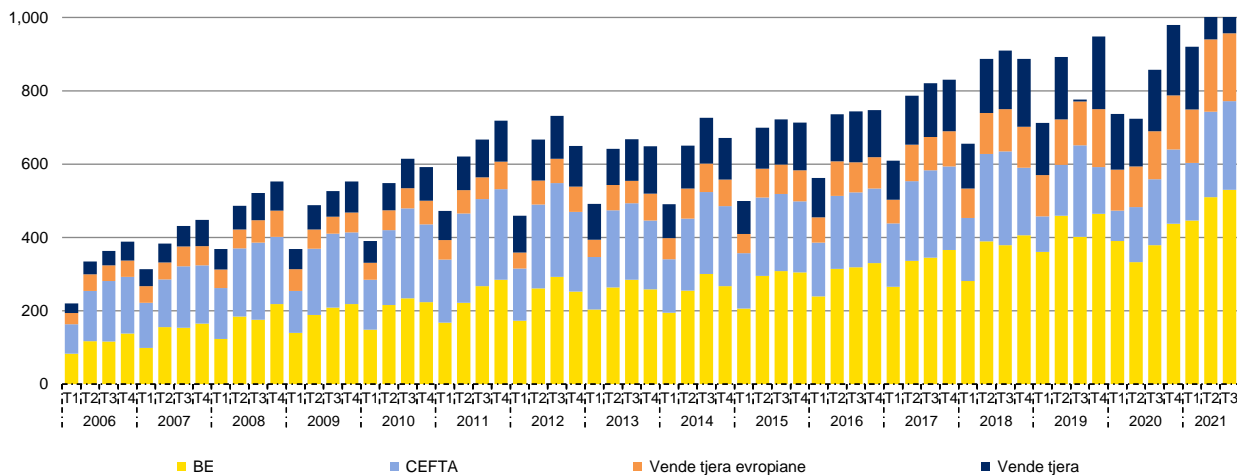

### 30. Bilanci i Pagesave të Kosovës

(Në milionë euro)

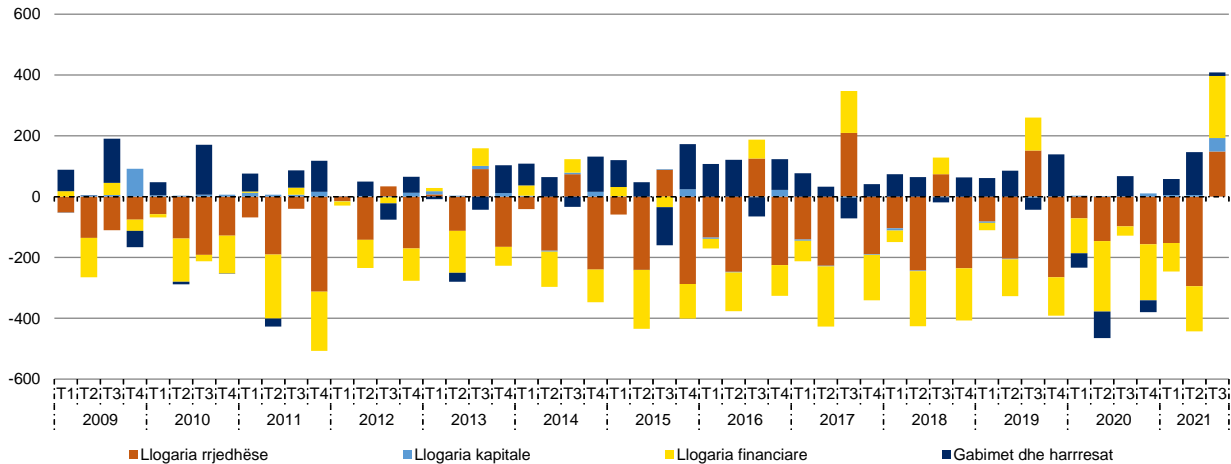

### 31. Llogaria rrjedhëse

(Në milionë euro)

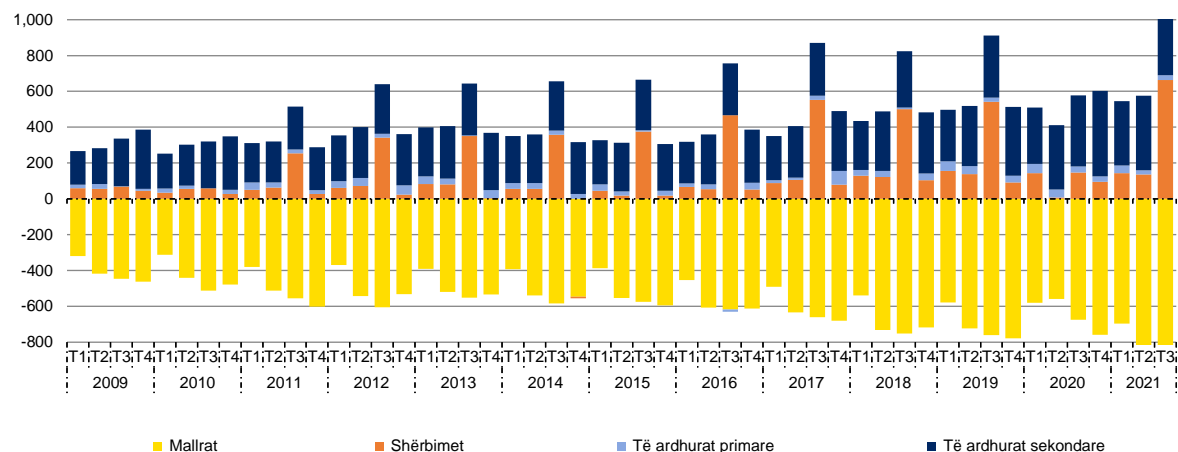

### 32. Llogaria financiare

(Në milionë euro)

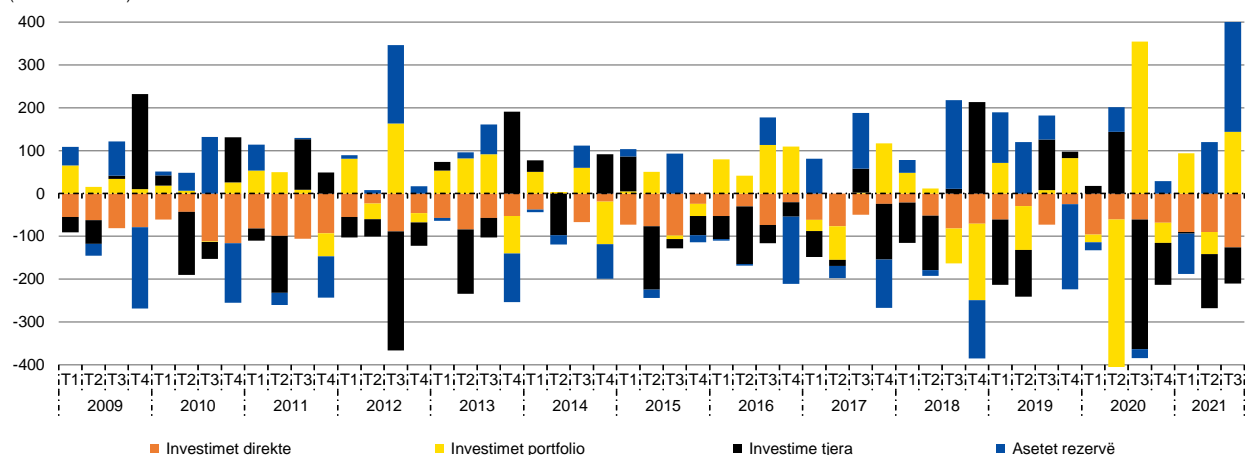

### 33. Pozicioni i investimeve ndërkombëtare

(Në milionë euro: Fundi i periudhës)

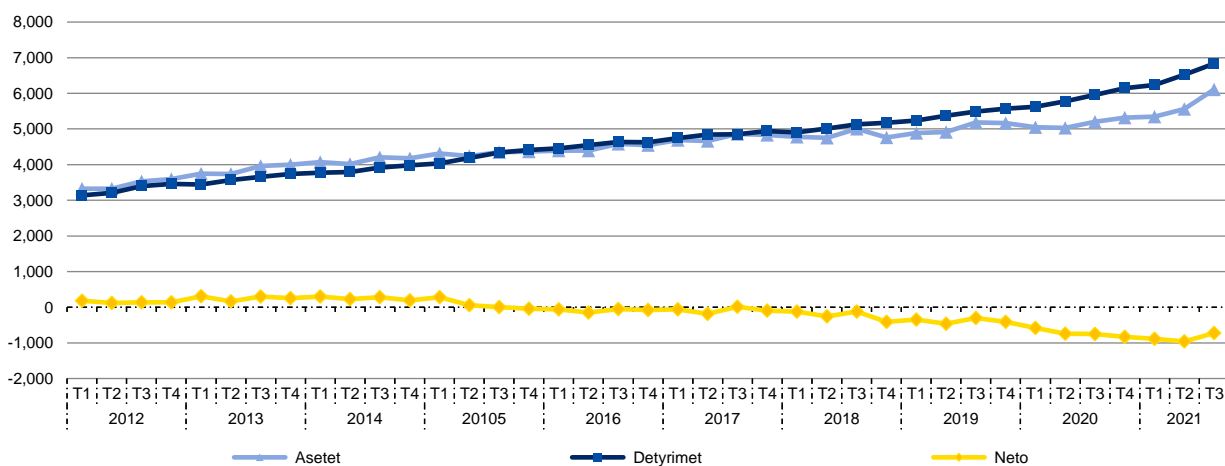

### 34. Pozicioni i investimeve ndërkombëtare sipas sektorëve

(Në milionë euro: Fundi i periudhës)

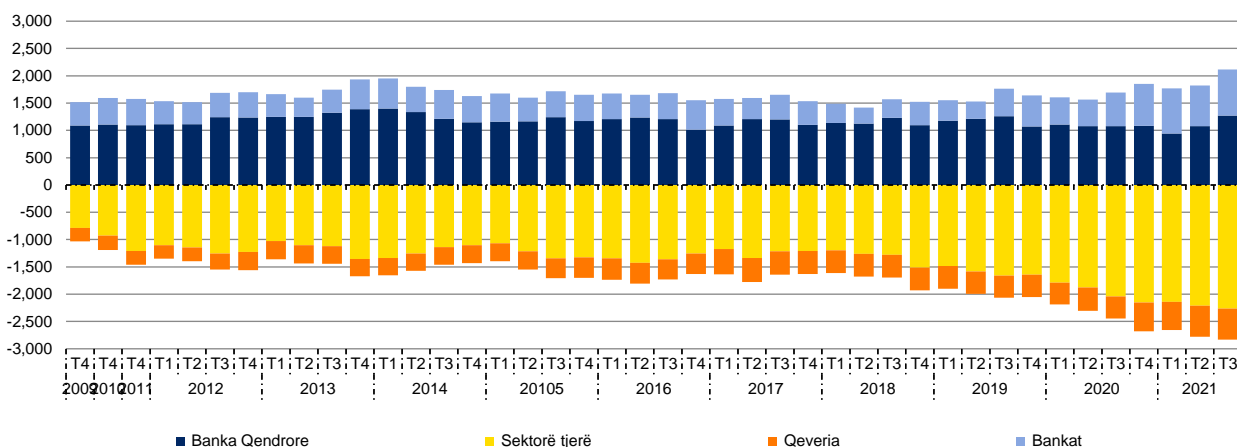

### 35. Investimet direkte sipas shteteve kryesore investuese

(Në milionë euro: deri më 30 shtator 2021)

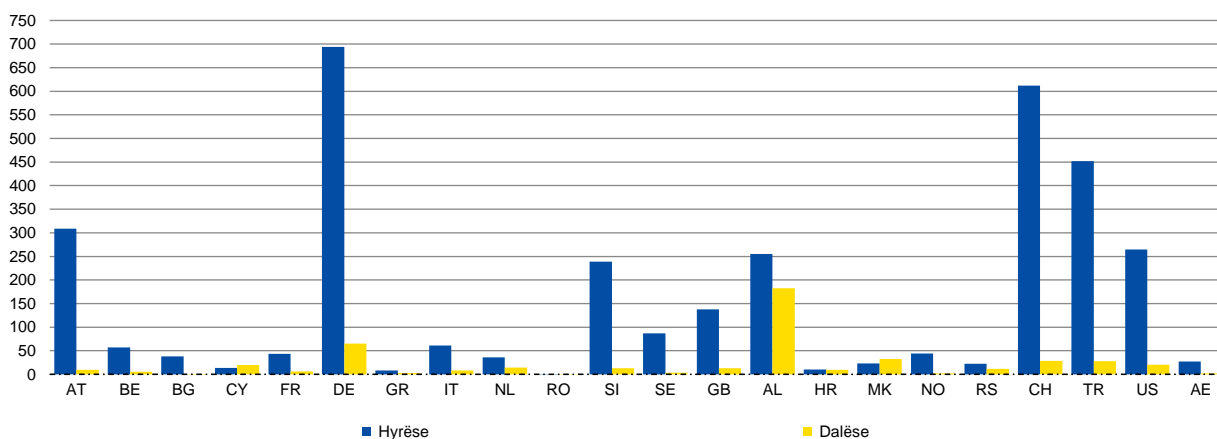

### 36. Asetet rezervë

(Në milionë euro: Fundi i periudhës)

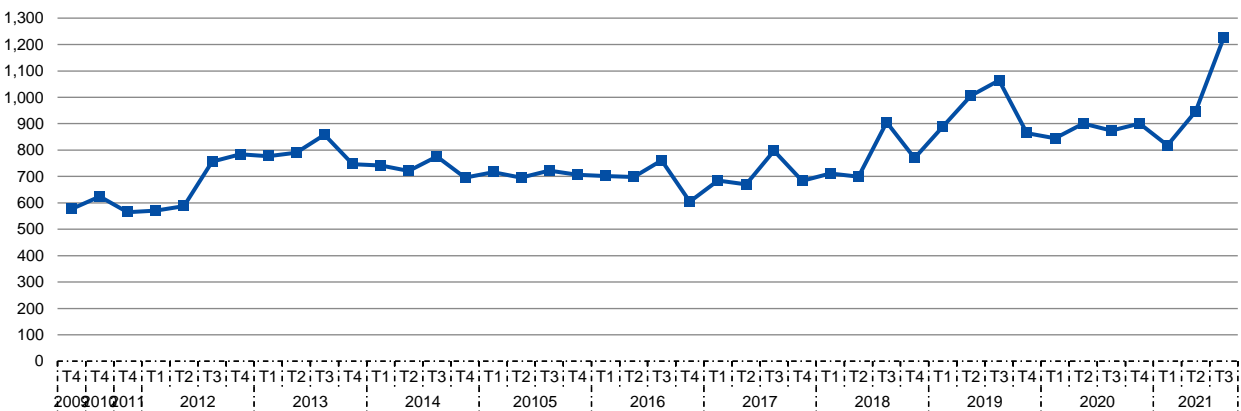

### 37. Borxhi i jashtëm bruto

(Në milionë euro: Fundi i periudhës)

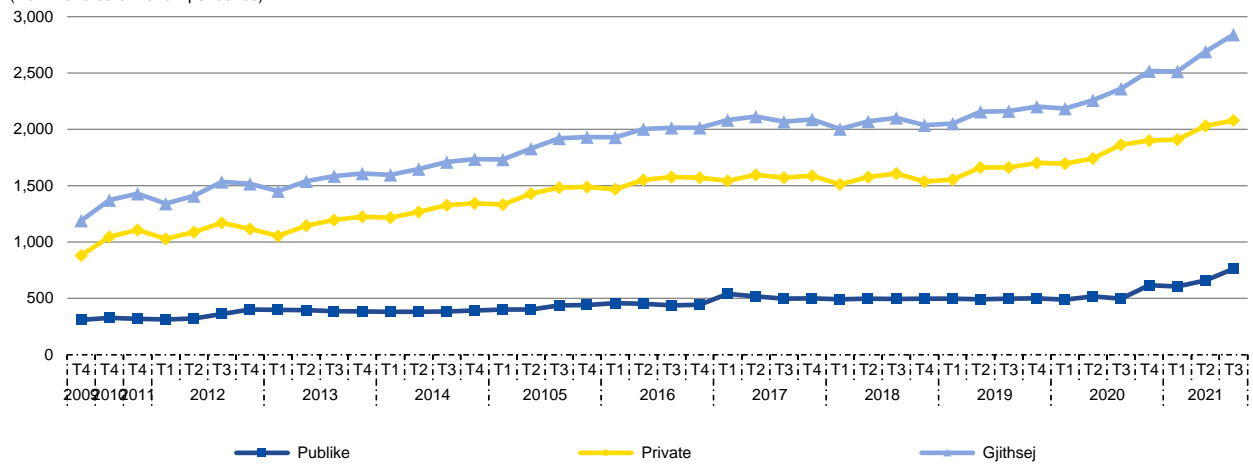

### 38. Borxhi i jashtëm bruto sipas kreditorëve

(Në milionë euro: deri më 30 shtator 2021)



Tabela 1.1 Pasqyra e korporatave financiare - asetet

(Në milionë euro: Fundi i periudhës)

Përshkrimi	Asetet e jashtme neto								Kërkesat e brendshme							
	Kërkesat ndaj jorezidentëve							Detyri- me ndaj jorezide- ntëve	Kërkesat ndaj qeverisë qendrore			Kërkesat ndaj sektorëve tjerë	prej të cilave:			
	Ari monetar dhe DST-të	Depozita	Letrat me vlerë përveç aksioneve	prej të cilave:		Kërkesat ndaj qeverisë qendrore	Detyri- met ndaj qeverisë qendrore		Kreditë							
				Kuota në FMN	Aksion- et dhe ekui- ete tjera				Korporat. tjera jofinan.	Ekon. fa- miljare						
2007	1,622.4	1,704.6	—	955.0	408.9	—	175.4	82.3	124.5	-853.3	—	853.3	977.8	965.9	765.1	200.6
2008	1,593.1	1,726.7	—	795.1	661.6	—	128.2	133.6	419.6	-871.8	—	871.8	1,291.5	1,276.8	995.7	281.0
2009	1,700.5	2,036.2	60.3	910.1	724.5	64.3	144.3	335.7	571.5	-846.3	—	846.3	1,417.8	1,396.1	1,052.3	343.5
2010	1,935.4	2,365.6	64.0	1,235.7	525.2	68.5	269.3	430.2	788.9	-802.7	22.1	824.8	1,591.6	1,568.3	1,127.7	434.2
2011	2,047.3	2,425.6	65.1	1,338.9	230.0	70.1	533.1	378.2	998.8	-778.0	20.5	798.4	1,776.8	1,750.8	1,233.1	514.6
2012	2,224.1	2,660.4	63.3	1,147.7	486.0	68.8	666.5	436.3	1,195.5	-651.7	186.8	838.5	1,847.2	1,819.4	1,271.3	546.3
2013	2,452.7	2,908.3	59.6	1,037.9	818.7	65.9	651.2	455.6	1,369.1	-515.0	258.9	774.0	1,884.2	1,859.9	1,291.1	567.7
2014	2,546.6	3,011.6	62.5	1,313.0	315.7	70.4	1,024.4	465.0	1,609.0	-386.7	349.2	735.9	1,995.8	1,971.5	1,345.5	625.3
2015	2,610.3	3,133.4	65.1	1,271.6	351.3	75.1	1,086.3	523.2	1,864.8	-278.4	481.2	759.6	2,143.2	2,114.8	1,416.3	697.7
2016	2,705.6	3,249.5	56.0	648.0	712.5	105.3	1,307.4	543.9	2,221.0	-160.1	582.2	742.3	2,381.1	2,354.7	1,552.3	799.1
2017	2,784.8	3,441.8	66.3	715.9	639.2	98.1	1,483.0	657.0	2,561.2	-123.4	714.7	838.1	2,684.6	2,650.8	1,747.6	900.4
2018	2,610.2	3,288.1	64.9	602.2	739.8	100.3	1,231.8	677.9	3,049.2	48.5	839.5	791.0	3,000.8	2,970.2	1,965.0	1,000.8
2019 Dhjetor	2,867.1	3,574.0	63.7	723.6	633.4	102.1	1,485.3	706.9	3,511.9	181.0	931.6	750.6	3,330.9	3,296.6	2,187.8	1,104.7
2020 Mars	2,725.1	3,442.5	63.4	788.8	618.6	102.9	1,371.1	717.5	3,550.8	167.0	920.9	754.0	3,383.8	3,346.4	2,216.5	1,126.0
Qershor	2,678.6	3,437.4	61.8	981.8	580.5	101.5	1,132.5	759.3	3,764.2	341.2	1,095.5	754.3	3,423.0	3,384.3	2,249.0	1,131.0
Shtator	2,843.1	3,600.4	60.1	818.0	670.9	99.3	1,415.6	757.3	3,843.2	367.6	1,054.0	686.4	3,475.6	3,437.3	2,270.4	1,161.9
Dhjetor	2,976.9	3,701.5	58.8	831.3	717.8	97.8	1,356.7	724.6	4,015.2	515.6	1,055.8	540.2	3,535.6	3,499.5	2,312.7	1,182.2
2020 Janar	3,049.0	3,738.0	58.9	865.3	692.6	98.1	1,355.7	689.0	3,974.0	448.8	1,061.4	612.6	3,525.1	3,486.0	2,298.7	1,182.7
Shkurt	3,041.1	3,727.8	58.4	808.4	707.1	98.1	1,391.0	686.7	3,997.5	442.8	1,070.2	627.4	3,554.7	3,515.5	2,310.7	1,200.3
Mars	3,022.3	3,724.6	59.6	665.6	743.8	99.8	1,450.9	702.3	4,156.1	538.4	1,092.5	554.1	3,617.7	3,579.2	2,354.7	1,220.0
Prill	3,043.7	3,725.9	58.6	541.8	736.6	98.2	1,486.8	682.2	4,183.3	498.8	1,081.1	582.3	3,684.5	3,645.0	2,397.4	1,243.3
Maj	3,076.9	3,768.9	58.0	587.8	694.5	97.8	1,503.6	692.0	4,220.3	485.3	1,091.8	608.7	3,735.0	3,694.5	2,424.8	1,265.6
Qershor	3,178.9	3,886.7	58.9	625.4	700.7	99.1	1,507.1	707.8	4,233.9	411.5	1,117.2	705.7	3,822.4	3,780.0	2,481.5	1,297.6
Korrik	3,336.4	4,053.4	59.0	664.7	656.4	99.2	1,510.0	717.0	4,206.1	357.5	1,115.9	758.4	3,843.5	3,805.5	2,479.9	1,325.5
Gusht	3,599.4	4,392.4	153.9	655.1	705.6	99.4	1,683.9	793.1	4,140.6	291.1	1,120.1	829.0	3,849.5	3,807.8	2,481.4	1,325.7
Shtator	3,577.5	4,365.9	155.8	620.0	728.0	100.5	1,651.9	788.4	4,172.9	271.3	1,121.0	849.7	3,901.6	3,858.2	2,512.5	1,345.0
Tetor	3,633.3	4,425.3	155.6	672.4	715.2	100.4	1,703.8	792.0	4,178.6	225.2	1,126.3	901.1	3,953.4	3,910.1	2,546.9	1,362.5
Nëntor	3,606.1	4,394.7	157.5	784.1	765.0	101.8	1,519.6	788.6	4,297.1	264.9	1,137.4	872.5	4,032.2	3,990.6	2,602.9	1,387.0

Tabela 1.2 Pasqyra e korporatave financiare - detyrimet

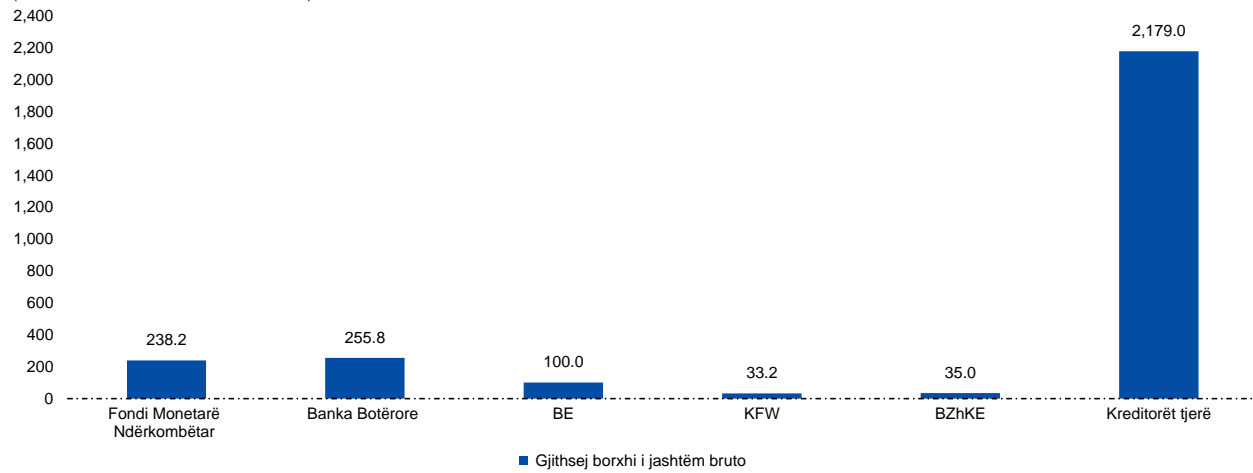
(Në milionë euro: Fundi i periudhës)

Përshkrimi	Depozitat									Kreditë	Rezervat teknike të sigurimit			Asetet dhe ekuitete tjera	Zëra tjerë (neto)
	Depozitat e transferrueshme	prej të cilave:			Depozita tjera	prej të cilave:			Ekuiteti neto i ekonomive familjare në fondet e pensioneve		Pagesa e pre-mive dhe rezervave				
		Korp. publike jofinanc.	Korp. tjera financ.	Eko. familj-are		Korpo. publike jofinanciare	Korpo. tjera jofinanciare	Ekono. familjare							
2007	1,110.9	386.1	49.6	133.5	187.5	724.8	188.4	43.8	489.3	...	316.1	286.2	29.9	273.8	46.0
2008	1,351.9	390.9	15.4	176.0	186.2	961.0	250.1	51.4	656.7	...	288.6	256.3	32.3	311.1	61.1
2009	1,444.3	483.2	50.1	184.0	237.7	961.0	73.9	82.9	801.9	...	422.3	380.8	41.5	326.1	79.3
2010	1,744.2	621.2	83.8	218.6	303.5	1,123.1	42.8	83.4	995.9	...	540.5	493.7	46.8	361.0	78.6
2011	1,933.6	658.4	68.1	208.1	360.9	1,275.1	60.8	79.7	1,129.6	...	647.8	593.3	54.5	389.7	75.0
2012	2,076.6	700.2	13.8	257.5	407.2	1,376.5	61.8	78.2	1,232.9	...	814.9	745.1	69.8	399.2	128.9
2013	2,275.3	848.0	16.4	299.6	506.6	1,427.3	55.7	98.2	1,268.4	...	990.3	919.0	71.3	403.9	152.4
2014	2,353.7	1,133.9	21.1	338.4	743.5	1,219.8	51.6	58.0	1,104.8	...	1,173.8	1,094.1	79.7	453.2	175.8
2015	2,514.6	1,378.4	11.2	413.8	919.0	1,136.3	20.6	68.3	1,046.8	...	1,329.6	1,237.3	92.3	530.5	100.4
2016	2,739.7	1,630.1	24.7	456.0	1,116.0	1,109.6	32.2	70.8	1,006.2	...	1,546.0	1,425.4	120.6	542.4	98.4
2017	2,888.4	1,780.2	59.2	491.6	1,191.8	1,108.2	35.1	89.9	978.7	...	1,766.5	1,652.8	118.3	621.0	70.0
2018	3,118.2	1,962.6	80.5	527.0	1,316.1	1,155.6	30.2	98.4	1,018.2	...	1,807.2	1,689.0	118.2	658.6	75.4
2019 Dhjetor	3,490.5	2,261.8	61.5	657.3	1,496.9	1,228.7	29.0	90.3	1,105.0	...	2,107.6	1,976.5	131.1	693.8	87.1
2020 Mars	3,425.4	2,191.0	80.4	571.5	1,493.0	1,234.4	30.8	87.5	1,111.4	...	2,051.2	1,920.1	131.1	718.5	81.0
Qershor	3,469.8	2,221.7	88.4	559.9	1,524.8	1,248.2	30.0	90.3	1,124.1	...	2,143.2	2,014.0	129.2	752.7	77.1
Shtator	3,605.5	2,347.3	101.8	619.4	1,581.6	1,258.2	29.2	97.9	1,121.4	...	2,212.3	2,078.2	134.1	774.5	94.1
Dhjetor	3,999.1	2,683.3	126.9	719.7	1,784.1	1,315.8	44.8	107.7	1,153.3	...	2,138.0	1,999.2	138.8	807.7	83.3
2021 Janar	3,952.1	2,620.8	110.4	675.7	1,779.7	1,331.3	44.7	114.9	1,167.6	...	2,148.0	2,005.8	142.2	817.2	105.8
Shkurt	3,967.8	2,633.8	117.4	680.1	1,784.2	1,334.0	44.7	109.6	1,174.7	...	2,146.7	2,003.7	143.0	827.0	97.1
Mars	4,036.3	2,684.8	113.1	671.7	1,848.1	1,351.5	44.7	120.3	1,182.5	...	2,198.3	2,055.3	143.0	835.9	107.8
Prill	4,036.4	2,683.4	117.9	650.2	1,864.1	1,353.0	42.7	121.3	1,186.2	...	2,235.7	2,092.9	142.8	853.1	101.7
Maj	4,078.4	2,713.5	121.3	684.5	1,867.7	1,355.6	42.7	121.3	1,183.7	...	2,264.5	2,121.2	143.3	860.2	94.1
Qershor	4,108.9	2,751.9	122.1	699.7	1,880.1	1,357.0	42.8	123.5	1,187.2	...	2,308.1	2,164.4	146.4	874.2	118.9
Korrik	4,182.1	2,830.6	128.0	734.7	1,910.6	1,351.4	37.8	118.6	1,192.6	...	2,349.7	2,202.2	147.4	887.8	122.9
Gusht	4,323.1	2,958.0	142.2	804.1	1,958.4	1,365.1	38.3	118.0	1,205.9	...	2,388.3	2,239.9	148.5	909.5	119.0
Shtator	4,319.9	2,989.2	123.3	807.0	2,011.3	1,330.7	33.0	107.4	1,187.3	...	2,371.9	2,225.6	152.4	918.9	133.5
Tetor	4,299.8	2,940.4	119.7	765.5	2,003.9	1,359.4	42.6	107.1	1,204.6	...	2,447.2	2,293.4	153.7	930.6	134.3
Nëntor	4,336.5	3,010.8	129.6	778.4	2,056.7	1,325.7	26.6	98.0	1,197.1	...	2,479.9	2,325.9	154.0	939.0	147.8



**Tabela 2.1. Pasqyra e korporatave depozituese - asetet e jashtme neto dhe kërkesat e brendshme**

(Në milionë euro: Fundi i periudhës)

Përshkrimi	Asetet e jashtme neto							Kërkesat e brendshme							
	Kërkesat ndaj jorezidentëve, prej të cilave:						Detyrimet ndaj jorezidentëve	Kërkesat neto në qeverinë qendrore			Kërkesat ndaj sektorëve tjerë				
	Parajata e gatshme	Depozita	Letrat me vlerë përveç aksioneve	Kuota e FMN-së	Kërkesat në qeverinë qendrore	Detyrimet ndaj qeverisë qendrore		Kreditë			prej të cilave:				
								Korporata tjera jofinanciare.	Ekonomitë familjare						
2007	1,377.5	1,426.1	145.3	955.0	308.2	—	48.6	39.1	-853.3	—	853.3	892.4	892.1	691.3	200.6
2008	1,436.1	1,512.0	121.1	794.9	581.8	—	75.9	311.9	-871.8	—	871.8	1,183.8	1,183.4	901.7	281.0
2009	1,531.6	1,782.2	111.4	910.0	626.4	64.3	250.6	442.9	-846.3	—	846.3	1,289.2	1,289.0	942.9	343.5
2010	1,594.1	1,922.7	164.3	1,232.1	372.7	68.5	340.9	650.7	-802.7	22.1	824.8	1,457.5	1,457.1	1,006.6	434.2
2011	1,583.3	1,879.9	124.9	1,338.8	227.0	70.1	296.6	888.2	-777.9	20.5	798.4	1,666.1	1,665.6	1,130.6	514.6
2012	1,616.7	1,989.7	141.4	1,147.6	482.7	68.8	373.1	1,075.9	-665.7	172.9	838.5	1,741.6	1,740.9	1,172.9	546.3
2013	1,859.7	2,252.6	157.9	1,037.8	815.3	65.9	392.9	1,219.0	-568.2	205.8	774.0	1,787.2	1,786.0	1,196.7	567.7
2014	1,579.0	1,982.2	160.4	1,312.9	311.6	70.4	403.1	1,441.6	-441.4	294.5	735.9	1,883.1	1,881.9	1,235.0	639.0
2015	1,581.8	2,042.3	190.6	1,271.5	347.4	75.1	460.4	1,641.4	-378.9	380.7	759.6	2,020.3	2,019.2	1,312.0	697.9
2016	1,493.1	1,936.8	316.7	647.9	709.5	105.3	443.7	1,971.5	-259.4	482.9	742.3	2,230.9	2,229.6	1,419.2	799.1
2017	1,419.6	1,945.7	357.2	707.6	637.6	98.1	526.1	2,254.7	-240.2	597.9	838.1	2,495.0	2,485.1	1,577.1	900.4
2018	1,421.7	1,931.4	483.8	482.2	738.4	100.3	509.7	2,572.8	-184.6	606.4	791.0	2,757.4	2,755.2	1,743.2	1,000.8
2019 Nëntor	1,677.1	2,140.1	463.1	841.4	615.9	103.0	463.0	2,704.1	-309.7	613.6	923.2	3,013.8	3,012.6	1,907.2	1,095.1
Dhjetor	1,576.9	2,085.6	509.8	723.1	632.3	102.1	508.7	2,885.8	-146.9	603.7	750.6	3,032.6	3,030.9	1,915.2	1,104.7
2020 Janar	1,657.9	2,155.9	503.7	801.6	621.0	102.9	498.0	2,825.3	-205.5	572.9	778.4	3,030.8	3,029.2	1,907.7	1,110.7
Shkurt	1,637.5	2,137.3	503.6	778.1	627.0	103.3	499.7	2,874.0	-198.8	598.0	796.9	3,072.9	3,070.9	1,936.4	1,122.6
Mars	1,551.0	2,069.1	432.2	788.7	618.6	102.9	518.0	2,922.9	-160.8	593.2	754.0	3,083.7	3,082.3	1,946.5	1,126.0
Prill	1,563.8	2,121.6	422.4	857.2	609.7	103.9	557.8	2,982.4	-194.7	647.1	841.8	3,081.2	3,079.5	1,961.0	1,109.1
Maj	1,495.1	2,048.7	411.7	838.4	560.6	101.8	553.7	2,987.9	-106.5	682.1	788.6	3,089.0	3,087.1	1,970.9	1,107.2
Qershor	1,479.4	2,036.3	504.2	715.7	580.5	101.5	557.0	3,047.1	-81.4	672.9	754.3	3,126.4	3,126.4	1,985.5	1,131.0
Korrik	1,597.4	2,157.5	457.4	828.5	640.6	99.0	560.1	2,977.9	-174.7	598.4	773.1	3,152.6	3,150.9	1,998.4	1,140.8
Gusht	1,633.1	2,181.7	472.8	830.5	649.5	98.2	548.6	3,020.4	-126.9	586.9	713.8	3,147.3	3,145.4	1,987.7	1,144.8
Shtator	1,627.7	2,182.0	462.7	818.0	670.9	99.3	554.3	3,085.3	-97.6	588.8	686.4	3,183.0	3,181.5	2,008.1	1,161.9
Tetor	1,663.2	2,193.9	535.6	736.3	684.2	99.7	530.7	3,110.7	-82.5	584.8	667.3	3,193.2	3,191.5	2,003.7	1,175.9
Nëntor	1,641.8	2,170.9	548.9	711.1	666.6	98.6	529.1	3,192.2	-30.1	569.0	599.0	3,222.3	3,221.0	2,027.7	1,180.6
Dhjetor	1,812.4	2,339.7	540.5	830.5	716.8	97.8	527.3	3,274.2	26.7	567.0	540.2	3,247.5	3,245.6	2,051.0	1,182.2
2021 Janar	1,883.9	2,376.4	563.2	864.2	691.7	98.1	492.4	3,189.3	-44.8	567.8	612.6	3,234.0	3,232.1	2,036.5	1,182.7
Shkurt	1,838.5	2,330.7	563.2	807.5	706.2	98.1	492.0	3,209.0	-52.6	574.8	627.4	3,261.6	3,259.8	2,046.4	1,200.3
Mars	1,755.0	2,258.8	603.1	655.4	742.6	99.8	503.8	3,360.3	38.9	593.0	554.1	3,321.5	3,319.6	2,088.0	1,220.0
Prill	1,751.1	2,234.5	538.3	736.4	703.0	98.2	483.4	3,397.7	12.7	595.0	582.3	3,385.0	3,382.8	2,128.5	1,243.3
Maj	1,768.5	2,260.5	584.1	721.7	693.7	97.8	492.0	3,420.3	-12.1	596.7	608.7	3,432.4	3,430.0	2,152.3	1,265.5
Qershor	1,815.1	2,319.1	623.2	738.0	700.1	99.1	504.0	3,403.9	-106.5	599.2	705.7	3,510.4	3,508.5	2,203.7	1,297.6
Korrik	1,874.4	2,287.1	659.5	809.5	655.8	99.2	512.7	3,379.5	-151.2	607.2	758.4	3,530.7	3,528.4	2,196.7	1,324.7
Gusht	2,116.9	2,704.8	652.1	995.3	705.0	99.4	587.9	3,293.4	-231.7	597.3	829.0	3,525.1	3,522.7	2,190.2	1,325.7
Shtator	2,129.9	2,705.5	617.5	1,004.7	727.4	100.5	575.6	3,310.3	-261.8	587.9	849.7	3,572.1	3,570.3	2,217.9	1,345.0
Tetor	2,133.8	2,712.8	669.9	976.7	714.6	100.4	579.0	3,315.9	-306.3	594.8	901.1	3,622.2	3,619.9	2,250.6	1,362.5
Nëntor	2,061.3	2,637.9	780.8	735.0	764.4	101.8	576.5	3,427.1	-268.6	603.8	872.5	3,695.7	3,694.4	2,299.9	1,387.0

Tabela 2.2. Pasqyra e korporatave depozituese – detyrimet

(Në milionë euro: Fundi i periudhës)

Përshkrimi	Depozitat e përfshira në parane e gjerë											Depozita jashtë parasë së gjerë	Asete dhe ekuite të tjera	Zëra tjerë (neto)
	Depozitat e transferueshme						Depozita tjera							
	prej të cilave:				prej të cilave:		prej të cilave:							
Korp. tjera financiare	Korp. publike jofinan.	Korp. tjera jofinan.	Ekono. Familjare	Korp. tjera financiare	Korp. publik e jofinan.	Korp. tjera jofinan.	Ek. Familjare							
2007	1,126.6	413.7	27.7	49.6	133.5	187.5	712.8	40.3	188.4	41.8	439.0	53.7	186.5	49.8
2008	1,393.0	454.6	63.7	15.4	176.0	186.2	938.3	47.6	250.1	44.2	593.8	74.9	233.8	46.4
2009	1,548.5	621.4	138.2	50.1	184.0	237.7	927.0	60.7	73.9	71.7	718.5	98.1	249.0	79.0
2010	1,747.9	674.3	53.1	83.8	218.6	303.5	1,073.6	85.2	30.2	73.5	883.7	138.2	278.5	84.4
2011	1,902.2	705.3	37.8	77.2	208.1	360.9	1,196.9	91.0	49.2	71.7	979.9	175.8	302.9	90.6
2012	2,036.8	759.5	41.9	31.2	257.5	407.2	1,277.3	100.4	49.8	70.5	1,053.1	206.2	321.1	128.5
2013	2,388.5	1,096.3	226.5	39.1	299.6	506.6	1,292.1	62.2	43.7	92.3	1,088.9	209.7	329.0	150.5
2014	2,287.4	1,194.7	60.8	21.1	338.4	743.5	1,092.7	67.2	39.4	50.2	930.6	208.7	373.8	124.5
2015	2,434.4	1,475.2	97.6	11.1	413.8	919.0	959.1	37.7	12.8	54.4	853.8	232.7	444.4	84.9
2016	2,639.1	1,700.3	70.9	24.7	456.0	1,116.1	938.7	50.5	20.1	56.4	811.7	243.3	474.1	108.3
2017	2,806.9	1,869.2	89.8	59.2	491.6	1,191.8	937.7	68.2	22.9	66.3	775.8	261.6	523.3	82.5
2018	3,031.0	2,047.4	84.9	80.5	527.0	1,316.1	982.6	126.7	17.5	60.8	768.9	329.3	552.2	83.0
2019 Nëntor	3,313.7	2,254.7	100.3	51.2	596.0	1,461.8	1,059.1	199.9	16.5	54.4	785.8	415.2	586.5	65.8
Dhjetor	3,393.4	2,338.2	75.4	61.5	657.3	1,496.9	1,055.2	201.0	16.0	56.5	777.3	438.9	575.8	54.3
2020 Janar	3,401.3	2,334.8	96.4	61.6	610.2	1,520.8	1,066.4	200.0	17.3	59.9	784.1	448.5	586.0	47.4
Shkurt	3,407.7	2,342.7	111.7	88.1	566.9	1,530.4	1,065.0	199.8	16.8	53.6	788.9	454.4	599.0	53.2
Mars	3,380.1	2,333.3	142.3	80.4	571.5	1,539.0	1,046.7	199.7	17.8	52.5	772.2	451.4	599.1	43.2
Prill	3,344.0	2,294.8	112.2	87.3	528.2	1,520.5	1,049.2	200.7	17.5	54.5	771.9	451.2	606.5	48.5
Maj	3,367.6	2,312.2	126.2	86.2	529.9	1,522.9	1,055.4	201.0	17.4	54.6	775.3	451.2	612.2	49.4
Qershor	3,410.2	2,337.6	115.9	88.4	559.9	1,524.8	1,072.6	212.6	17.4	54.2	784.6	454.8	626.4	35.1
Korrik	3,441.1	2,369.1	137.7	88.0	549.7	1,548.3	1,072.3	200.0	16.7	61.3	781.5	455.1	631.8	47.3
Gusht	3,514.6	2,446.2	142.3	96.9	584.5	1,572.8	1,068.4	199.8	16.7	59.6	779.7	454.5	639.1	45.3
Shtator	3,556.3	2,488.2	140.9	101.8	619.4	1,581.6	1,068.1	199.2	16.7	60.9	781.6	459.1	646.4	51.3
Tetor	3,599.7	2,527.0	157.1	105.4	626.2	1,593.5	1,072.7	196.1	16.2	62.1	788.2	458.9	654.9	60.4
Nëntor	3,668.2	2,566.3	154.1	98.2	647.7	1,624.4	1,101.8	196.9	32.2	69.7	793.0	460.3	663.2	42.3
Dhjetor	3,915.5	2,835.0	152.0	126.9	719.7	1,783.9	1,078.5	152.9	32.2	74.7	808.5	459.7	675.2	38.0
2021 Janar	3,879.0	2,781.3	160.8	110.4	675.7	1,779.7	1,097.4	158.6	32.1	82.5	820.1	463.5	684.5	46.4
Shkurt	3,848.4	2,748.8	115.0	117.4	680.1	1,784.2	1,099.5	157.4	32.2	77.6	827.4	463.8	692.2	43.2
Mars	3,894.1	2,792.1	107.3	113.1	671.7	1,848.1	1,102.0	150.9	32.2	80.5	834.4	475.7	700.7	44.8
Prill	3,929.5	2,823.4	140.0	117.9	650.2	1,864.1	1,106.1	151.3	30.7	81.2	840.1	458.1	716.7	44.5
Maj	3,971.4	2,865.5	142.2	121.3	684.5	1,867.7	1,106.4	150.3	30.8	84.2	837.3	458.7	721.3	37.3
Qershor	3,963.2	2,857.0	105.1	122.1	699.7	1,880.1	1,106.2	151.7	30.8	82.5	837.7	464.3	735.5	55.9
Korrik	3,999.1	2,933.4	102.7	128.0	734.7	1,910.6	1,065.8	119.4	25.6	77.3	841.0	458.8	746.5	49.5
Gusht	4,143.5	3,065.6	107.6	142.2	804.1	1,958.4	1,077.9	115.7	26.1	77.7	855.5	458.2	760.6	48.0
Shtator	4,158.7	3,110.8	121.6	123.3	807.0	2,011.3	1,048.0	114.5	21.3	70.6	838.6	460.8	769.8	50.9
Tetor	4,143.5	3,075.7	135.2	119.7	765.5	2,003.9	1,067.8	109.6	28.3	68.7	856.2	459.9	779.7	66.6
Nëntor	4,171.6	3,138.9	128.1	129.6	778.4	2,056.7	1,032.7	113.6	12.3	57.4	845.4	465.2	785.9	65.7

Tabela 3.1. Pasqyra e BQK-së – asetet e jashtme neto dhe kërkesat e brendshme

(Në milionë euro: Fundi i periudhës)

Përshkrimi	Asetet e jashtme neto										Kërkesat neto ndaj qeverisë qendrore	Kërkesat ndaj sektorëve tjerë	Detyrimet ndaj KTD-ve
	Kërkesat ndaj jorezidentëve							Detyrimet ndaj jorezidentëve					
	prej të cilave:					prej të cilave:		prej të cilave:					
DST-të	Paraja e gatshme	Depozita	Letrat me vlerë përveç aksioneve	Kuota e FMN-së	Alokimi i DST-ve	Llogaria e FMN-së							
2007	1,057.6	1,057.6	—	63.8	759.0	229.3	—	...	—	—	-849.4	0.3	113.6
2008	1,110.7	1,110.7	—	39.7	529.0	541.3	—	...	...	—	-870.5	0.3	137.2
2009	1,088.3	1,198.5	60.3	21.8	522.3	529.7	64.3	110.2	60.3	49.1	-681.5	0.2	233.2
2010	1,085.9	1,224.8	64.0	60.2	832.3	199.2	68.5	138.9	64.2	73.0	-791.0	0.5	203.6
2011	1,074.1	1,214.2	65.1	13.5	1,038.8	25.0	70.1	135.8	65.7	69.4	-776.7	0.5	209.7
2012	1,125.7	1,356.0	63.3	16.8	921.0	286.0	68.8	230.3	64.6	165.3	-724.8	0.7	302.1
2013	1,286.3	1,504.3	59.6	27.4	790.5	560.8	65.9	218.0	61.9	155.8	-667.5	1.2	333.2
2014	1,044.7	1,297.2	62.5	29.2	983.5	120.5	70.4	221.6	66.1	155.2	-628.8	1.2	315.9
2015	1,046.4	1,302.6	65.1	15.3	1,046.3	100.3	75.1	256.1	70.5	184.8	-599.4	1.1	316.4
2016	895.2	1,161.7	56.0	154.8	402.7	438.4	105.3	266.5	70.6	193.7	-493.1	1.4	296.4
2017	939.4	1,242.6	66.3	188.5	491.0	394.3	98.1	303.2	65.7	235.0	-473.6	9.7	331.8
2018	933.9	1,239.6	64.9	285.4	219.0	565.5	100.3	305.7	67.2	236.1	-431.6	2.0	343.4
2019 Nëntor	1,078.0	1,361.5	63.7	307.9	493.6	393.3	103.0	283.5	69.0	211.8	-574.7	1.1	380.1
Dhjetor	937.1	1,218.6	63.7	302.2	357.7	392.9	102.1	281.5	69.0	209.9	-421.5	1.7	414.9
2020 Janar	1,041.4	1,316.3	64.2	351.3	405.0	392.9	102.9	274.3	69.5	202.8	-456.5	1.6	463.8
Shkurt	1,028.3	1,303.8	63.3	352.5	391.7	392.9	103.3	275.4	69.3	203.7	-475.7	1.9	420.6
Mars	983.0	1,257.6	63.4	233.1	466.3	391.8	102.9	274.6	69.3	202.8	-422.8	1.5	397.6
Prill	993.7	1,313.8	63.8	237.0	517.6	391.5	103.9	320.1	70.0	247.6	-459.2	1.6	402.7
Maj	976.8	1,290.2	61.7	230.8	504.8	391.2	101.8	313.4	68.2	242.8	-416.3	1.9	417.0
Qershor	921.3	1,221.8	61.8	302.6	364.7	391.3	101.5	300.6	68.3	230.0	-382.1	2.0	406.8
Korrik	944.6	1,228.4	60.3	275.4	402.8	391.0	99.0	283.9	66.6	214.9	-414.9	1.6	385.4
Gusht	924.2	1,206.4	59.1	273.1	385.4	390.6	98.2	282.2	65.8	214.1	-363.1	1.8	415.0
Shtator	936.9	1,210.9	60.1	274.8	387.0	389.7	99.3	274.0	66.8	204.7	-331.3	1.5	457.5
Tetor	931.3	1,202.1	60.3	365.9	286.7	389.5	99.7	270.8	67.1	201.2	-315.4	1.7	449.5
Nëntor	878.3	1,145.8	59.0	370.4	230.7	387.2	99.6	267.6	66.1	199.1	-259.0	1.2	454.6
Dhjetor	969.1	1,222.8	58.8	308.1	371.7	386.5	97.8	253.7	65.8	185.7	-213.1	1.5	566.4
2021 Janar	982.7	1,233.0	58.9	382.8	317.1	376.1	98.1	250.3	66.0	182.0	-278.6	1.7	515.6
Shkurt	955.9	1,206.2	58.4	382.4	291.0	376.2	98.1	250.1	65.7	182.1	-298.2	1.7	510.2
Mars	849.3	1,092.3	59.6	415.3	138.3	379.3	99.8	243.1	67.1	173.4	-232.8	1.9	484.2
Prill	899.2	1,138.0	58.6	350.9	261.3	369.0	98.2	238.8	66.0	170.5	-271.6	2.2	450.9
Maj	929.7	1,167.4	58.0	391.5	251.1	369.1	97.8	237.7	65.6	169.9	-294.9	2.4	459.1
Qershor	991.1	1,220.3	58.9	421.7	271.3	369.3	99.1	229.2	66.6	160.3	-399.7	1.9	457.6
Korrik	990.5	1,220.0	59.0	419.1	273.7	369.0	99.2	229.5	66.7	160.5	-451.3	2.3	405.4
Gusht	1,140.3	1,465.5	153.9	409.6	433.9	368.6	99.4	325.2	161.9	160.7	-521.3	2.4	478.7
Shtator	1,192.3	1,509.1	155.8	415.8	469.2	367.8	100.5	316.7	163.9	150.4	-551.5	1.9	496.9
Tetor	1,236.8	1,553.1	155.6	475.7	459.1	362.3	100.4	316.4	163.7	150.3	-598.3	2.3	476.3
Nëntor	1,186.5	1,507.2	157.5	569.6	262.2	416.2	101.8	320.7	165.9	152.4	-565.3	1.3	467.8

Tabela 3.2. Pasqyra e BQK-së – detyrimet

(Në milionë euro: Fundi i periudhës)

Përshkrimi	Depozitat e përfshira në bazën monetare								Depozitat e përjashtuara nga baza monetare			Kapitali dhe të tjera			Zëra tjerë (neto)
	Depozitat e transferueshme					Depozita tjera			Korporata tjera jofinanciare	Qeveria lokale	Kapitali	Profiti/humbja e vitit			
		Korp. tjera financiare	Qeveria lokale	Korp. publike jofinan.	Korp. tjera financiare		Korp. tjera financiare								
2007	57.2	46.7	22.4	3.2	21.1	...	10.6	10.6	—	—	—	33.8	20.0	9.2	3.9
2008	63.9	56.7	49.9	5.3	1.5	...	7.2	7.2	—	—	—	41.4	30.0	7.5	-2.0
2009	130.8	130.8	129.7	...	1.1	...	...	...	—	—	—	44.9	30.0	3.7	-2.0
2010	45.6	45.6	43.9	...	0.0	...	...	...	—	—	—	47.9	30.0	3.0	-1.8
2011	39.5	39.5	36.8	...	0.2	...	...	...	—	—	—	54.3	30.0	5.8	-1.3
2012	51.5	51.5	49.8	...	0.0	...	...	...	—	—	—	50.4	30.0	1.8	-2.4
2013	239.0	239.0	236.6	...	0.0	...	...	...	—	—	—	50.5	30.0	0.2	-2.7
2014	53.0	53.0	39.7	...	10.9	...	...	...	—	—	—	51.0	30.0	0.6	-2.8
2015	83.4	83.4	82.3	...	0.3	...	...	...	—	—	—	51.6	30.0	0.7	-3.3
2016	59.6	59.6	51.2	...	7.7	...	—	—	—	—	—	53.3	30.0	1.6	-5.8
2017	96.6	96.6	52.7	...	43.1	...	—	—	—	—	—	52.4	30.0	-0.9	-6.2
2018	111.6	111.6	49.3	...	61.6	...	—	—	—	—	—	54.5	30.0	2.2	-5.1
2019 Nëntor	74.2	74.2	72.4	...	1.1	...	—	—	—	—	—	56.7	30.0	2.3	-6.5
Dhjetor	52.9	52.9	51.0	...	1.1	...	—	—	—	—	—	55.7	30.0	2.1	-6.3
2020 Janar	72.6	72.6	70.6	...	1.2	...	—	—	—	—	—	56.6	30.0	0.5	-6.5
Shkurt	83.4	83.4	81.4	...	1.3	...	—	—	—	—	—	57.0	30.0	0.8	-6.4
Mars	113.1	113.1	111.5	...	0.9	...	—	—	—	—	—	57.2	30.0	0.9	-6.4
Prill	82.2	82.2	80.5	...	1.0	...	—	—	—	—	—	57.6	30.0	1.3	-6.3
Maj	95.0	95.0	86.8	...	7.5	...	—	—	—	—	—	56.6	30.0	1.0	-6.4
Qershor	84.3	84.3	76.1	...	7.5	...	—	—	—	—	—	56.4	30.0	0.8	-6.3
Korrik	95.6	95.6	93.3	...	1.5	...	—	—	—	—	—	56.7	30.0	1.1	-6.4
Gusht	97.7	97.7	96.0	...	0.9	...	—	—	—	—	—	56.5	30.0	0.9	-6.3
Shtator	98.7	98.7	97.0	...	0.9	...	—	—	—	—	—	57.4	30.0	1.8	-6.3
Tetor	116.6	116.6	114.6	...	1.3	...	—	—	—	—	—	57.6	30.0	2.0	-6.2
Nëntor	114.2	114.2	112.5	...	0.9	...	—	—	—	—	—	57.9	30.0	2.3	-6.2
Dhjetor	139.4	139.4	110.3	...	28.3	...	—	—	—	—	—	57.2	30.0	2.2	-5.1
2021 Janar	138.3	138.3	114.3	...	23.2	...	—	—	—	—	—	57.6	30.0	0.5	-5.3
Shkurt	96.7	96.7	71.1	...	24.8	...	—	—	—	—	—	58.0	30.0	0.8	-5.4
Mars	80.9	80.9	62.9	...	17.2	...	—	—	—	—	—	58.7	30.0	1.6	-5.4
Prill	125.4	125.4	107.3	...	17.3	...	—	—	—	—	—	58.9	30.0	1.8	-5.4
Maj	123.9	123.9	105.7	...	17.5	...	—	—	—	—	—	59.3	30.0	2.2	-5.1
Qershor	80.6	80.6	67.4	...	12.5	...	—	—	—	—	—	60.2	30.0	3.1	-5.1
Korrik	80.5	80.5	67.2	...	12.6	...	—	—	—	—	—	60.6	30.0	3.5	-5.0
Gusht	86.8	86.8	70.4	...	15.6	...	—	—	—	—	—	60.7	30.0	3.7	-4.9
Shtator	89.2	89.2	80.8	...	7.7	...	—	—	—	—	—	61.4	30.0	4.3	-4.7
Tetor	107.3	107.3	101.1	...	5.4	...	—	—	—	—	—	61.9	30.0	4.8	-4.6
Nëntor	96.8	96.8	90.6	...	5.5	...	—	—	—	—	—	62.6	30.0	5.5	-4.7

Tabela 4.1. Pasqyra e KTD-ve - asetet e jashtme neto dhe kërkesat e brendshme

(Në milionë euro: Fundi i periudhës)

Përshkrimi	Asetet e jashtme neto								Kërk. ndaj BQK-së	Kërk. neto ndaj qeverisë qendrore	Kërkesat ndaj sektorëve tjerë				
	Kërkesat ndaj jorezidentëve		prej te cilave:			Detyrimet ndaj jorezidentëve	prej te cilave:				Kreditë				
	Paraja e gatshme	Depozita	Letrat me vlerë përveç aksioneve	Depozitat	Kreditë		Korp. publike jofinan.	Korp. tjera jofinan.			Ek. familjare				
2007	319.9	368.5	81.5	196.0	78.9	48.6	17.9	30.7	107.5	(3.9)	892.1	892.1	0.2	691.3	200.6
2008	325.4	401.3	81.4	265.9	40.5	75.9	42.0	33.7	136.8	(1.3)	1,183.4	1,183.4	0.1	901.7	281.0
2009	443.6	583.9	89.6	387.7	97.0	140.3	65.5	74.5	233.1	(164.9)	1,289.0	1,289.0	0.3	942.9	343.5
2010	507.6	709.8	103.5	403.5	173.4	202.2	85.5	116.7	203.4	(11.6)	1,457.1	1,457.1	6.3	1,006.6	434.3
2011	509.2	665.7	111.5	300.0	202.0	156.5	64.8	90.5	220.0	(1.2)	1,665.6	1,665.6	1.5	1,130.6	516.1
2012	490.9	633.7	124.6	226.6	196.7	142.8	87.6	50.3	301.1	59.2	1,740.9	1,740.9	1.4	1,172.9	546.7
2013	573.4	748.3	130.6	247.3	254.4	174.9	90.4	82.4	331.8	99.4	1,786.0	1,786.0	0.2	1,196.7	568.6
2014	534.3	715.8	131.2	329.4	191.1	181.5	90.6	87.8	315.9	187.3	1,881.9	1,881.9	0.6	1,235.0	639.1
2015	535.7	740.0	175.5	225.2	247.2	204.3	116.0	85.9	315.7	220.7	2,019.0	2,019.0	0.6	1,324.1	685.6
2016	597.9	775.1	161.9	245.2	271.1	177.2	74.1	95.9	295.4	233.7	2,229.6	2,229.6	2.9	1,419.2	799.5
2017	478.8	710.1	168.6	223.7	243.4	231.3	115.6	113.4	330.7	233.7	2,484.9	2,484.9	2.4	1,577.0	900.6
2018	487.8	691.8	198.5	263.2	172.8	204.0	108.6	91.9	343.3	247.0	2,755.2	2,755.2	4.0	1,743.2	1,001.2
2019 Nëntor	599.1	778.6	155.2	347.7	222.7	179.5	103.1	74.3	380.6	265.0	3,012.6	3,012.6	0.1	1,907.2	1,095.7
Dhjetor	639.2	866.5	207.6	365.1	239.1	227.2	119.4	106.0	414.9	274.7	3,030.9	3,030.9	3.4	1,915.2	1,105.4
2020 Janar	616.5	839.7	152.4	396.6	228.1	223.1	117.4	102.3	463.7	251.0	3,029.2	3,029.2	3.2	1,907.7	1,111.5
Shkurt	609.2	833.5	151.1	386.4	234.1	224.3	119.7	102.5	420.4	281.8	3,070.9	3,070.9	3.1	1,936.4	1,123.5
Mars	568.1	811.5	199.1	322.3	226.8	243.4	118.0	123.6	397.5	262.0	3,082.3	3,082.3	3.0	1,946.5	1,126.9
Prill	570.1	807.8	185.4	339.6	218.2	237.7	123.0	112.5	402.6	264.5	3,079.5	3,079.5	2.7	1,961.0	1,110.0
Maj	518.3	758.5	181.5	333.5	169.4	240.3	116.3	121.6	414.1	314.4	3,088.0	3,088.0	2.9	1,970.9	1,108.6
Qershor	558.1	814.5	201.5	351.0	189.2	256.3	147.7	106.5	406.7	300.6	3,126.4	3,126.4	3.4	1,985.5	1,132.0
Korrik	652.8	929.0	182.0	425.7	249.6	276.2	179.2	93.9	377.3	240.3	3,150.9	3,150.9	4.4	1,998.4	1,141.7
Gusht	708.9	975.3	199.7	445.1	258.9	266.4	166.6	97.5	406.8	236.2	3,145.4	3,145.4	4.3	1,987.7	1,145.6
Shtator	690.8	971.1	187.9	430.9	281.2	280.2	180.6	97.6	449.1	233.4	3,181.5	3,181.5	4.2	2,008.1	1,162.7
Tetor	731.9	991.8	169.7	449.6	294.7	259.9	160.2	97.2	441.4	232.9	3,191.5	3,191.5	4.0	2,003.7	1,176.7
Nëntor	763.5	1,025.1	178.5	480.4	279.5	261.6	154.9	101.7	457.7	228.9	3,221.0	3,221.0	3.9	2,027.7	1,181.6
Dhjetor	843.3	1,116.9	232.4	458.8	330.3	273.6	152.8	116.9	566.4	239.8	3,245.6	3,245.6	3.7	2,051.0	1,183.1
2021 Janar	901.2	1,143.4	180.4	547.1	315.5	242.1	142.9	94.2	517.0	233.8	3,232.1	3,232.1	3.7	2,036.5	1,183.6
Shkurt	882.6	1,124.5	180.8	516.0	330.0	241.9	142.9	94.4	510.0	245.6	3,259.8	3,259.8	3.6	2,046.4	1,201.2
Mars	905.7	1,166.5	187.8	517.1	363.3	260.8	154.0	102.3	483.4	271.7	3,319.6	3,319.6	3.6	2,088.0	1,220.9
Prill	851.5	1,096.8	187.4	475.4	334.0	245.3	147.1	94.2	452.9	284.3	3,381.8	3,381.8	3.5	2,127.5	1,244.1
Maj	838.8	1,093.1	192.6	470.6	324.6	254.3	148.4	103.1	458.9	282.8	3,429.9	3,429.9	3.4	2,152.3	1,266.4
Qershor	824.0	1,098.8	201.5	466.7	330.8	274.8	158.1	113.9	457.5	293.1	3,508.8	3,508.5	0.0	2,200.3	1,298.5
Korrik	883.9	1,167.1	240.4	535.8	286.8	283.2	164.4	115.8	404.6	300.2	3,528.4	3,528.4	0.0	2,196.7	1,325.5
Gusht	976.6	1,239.3	242.5	561.4	336.4	262.7	151.1	108.9	478.8	289.6	3,522.7	3,522.7	0.0	2,190.2	1,326.4
Shtator	937.6	1,196.5	201.7	535.5	359.6	258.9	143.2	112.9	496.6	289.7	3,570.3	3,570.3	0.0	2,217.9	1,345.7
Tetor	897.0	1,159.7	194.2	517.6	352.3	262.6	146.2	113.4	476.1	292.0	3,619.9	3,619.9	0.0	2,250.6	1,363.2
Nëntor	874.8	1,130.6	211.2	472.8	348.2	255.8	122.1	126.4	467.7	296.7	3,694.4	3,694.4	0.0	2,299.9	1,387.7

Tabela 4.2. Pasqyra e KTD-ve - detyrimet

(Në milionë euro: Fundi i periudhës)

Përshkrimi	Depozitat e përfshira në paranë e gjerë											Dep. jashtë parasë së gjerë	prej të cilave:		Kapit a-li aksio-nar dhe tjera	Zëra tjerë (neto)
	Depozitat e transferueshme						Depozita tjera						Korp. tjera jofina.	Ek. familja-re		
	prej të cilave:						prej të cilave:									
		Korp. tjera fin-anciar	Korp. publi-ke jofina.	Korp. tjera jofinan.	Ek. famil-ja-re		Korp. tjera finan.	Korp. pub-like jofina.	Korp. tjera jofina.	Ek. familja-re						
2007	1,069.3	367.1	5.3	28.5	133.5	187.5	702.3	29.8	188.4	41.8	439.0	53.7	2.0	50.3	152.7	39.8
2008	1,329.0	397.9	13.8	13.8	176.0	186.2	931.1	40.4	250.1	44.2	593.8	74.9	7.3	63.0	192.3	48.1
2009	1,417.8	490.6	8.5	48.9	184.0	237.7	927.2	60.8	73.9	71.7	718.5	97.9	11.2	83.5	204.2	81.0
2010	1,702.2	628.6	9.2	83.8	218.6	303.5	1,073.6	85.2	30.2	73.5	883.7	138.2	9.9	112.2	230.4	85.7
2011	1,862.8	665.9	10.1	67.9	208.1	360.9	1,196.9	91.0	49.2	71.7	979.9	175.8	8.0	149.7	252.8	102.2
2012	1,985.3	708.0	9.6	13.8	257.5	407.2	1,277.3	100.4	49.8	70.5	1,053.1	206.2	7.8	179.8	270.7	129.8
2013	2,149.4	857.3	11.8	16.4	299.6	506.6	1,292.1	62.2	43.7	92.3	1,088.9	209.7	5.9	179.4	278.5	152.8
2014	2,234.4	1,141.7	20.4	10.2	338.4	743.5	1,092.7	67.2	39.4	50.2	930.6	208.7	7.8	174.2	323.0	153.3
2015	2,349.6	1,392.0	14.5	10.9	413.8	919.1	957.5	37.6	12.8	54.3	852.3	232.7	13.9	193.1	393.8	115.0
2016	2,579.4	1,640.7	19.0	17.0	456.0	1,116.1	938.7	50.5	20.1	56.4	811.2	243.3	14.3	195.0	420.9	112.9
2017	2,709.2	1,770.4	36.3	16.0	491.6	1,189.8	938.8	68.2	20.0	70.0	776.1	260.5	22.7	202.6	471.7	86.9
2018	2,918.4	1,935.8	34.8	18.9	527.0	1,316.1	982.6	126.7	17.5	60.8	768.9	329.3	37.6	249.3	497.7	88.0
2019 Nëntor	3,239.6	2,180.5	27.2	50.2	596.0	1,461.8	1,059.1	199.9	16.5	54.4	782.8	415.2	24.3	316.7	529.7	72.9
Dhjetor	3,340.5	2,285.3	24.6	60.4	657.3	1,496.9	1,055.2	201.0	16.0	56.5	777.3	438.9	33.8	327.7	520.3	60.0
2020 Janar	3,328.7	2,262.3	25.0	60.4	610.2	1,520.8	1,066.4	200.0	17.3	59.9	784.1	448.5	34.1	336.9	529.5	53.8
Shkurt	3,324.2	2,259.2	29.6	86.9	566.9	1,530.4	1,065.0	199.8	16.8	53.6	788.9	454.4	34.8	342.0	544.1	59.5
Mars	3,266.9	2,220.2	30.0	79.5	571.5	1,493.0	1,046.7	199.7	17.8	52.5	772.2	451.4	35.0	339.2	542.1	49.5
Prill	3,261.8	2,212.6	30.9	86.3	528.2	1,520.5	1,049.2	200.7	17.5	54.5	771.9	451.2	35.3	338.5	548.9	54.8
Maj	3,276.5	2,221.6	37.4	79.0	534.0	1,524.4	1,054.9	201.0	17.4	54.1	775.2	451.0	35.3	338.9	554.4	52.8
Qershor	3,327.8	2,253.2	39.0	81.0	559.9	1,524.8	1,074.5	212.6	17.4	54.3	786.4	452.9	36.0	337.6	570.0	41.2
Korrik	3,347.4	2,273.6	43.6	86.5	549.7	1,548.3	1,073.8	200.0	16.7	61.4	783.2	453.3	36.1	337.7	575.1	45.5
Gusht	3,418.7	2,348.5	45.5	96.0	584.5	1,572.8	1,070.2	199.8	16.7	59.7	781.4	452.7	35.7	336.7	582.6	43.3
Shtator	3,459.4	2,389.5	43.2	100.8	619.4	1,581.6	1,069.9	199.2	16.7	61.0	783.3	457.2	36.9	338.1	589.0	49.3
Tetor	3,484.2	2,410.4	41.7	104.2	626.2	1,593.5	1,073.8	196.1	16.2	62.2	789.3	457.8	36.3	338.4	597.3	58.4
Nëntor	3,555.1	2,452.1	40.8	97.3	647.7	1,624.4	1,102.9	196.9	32.2	69.8	794.0	459.2	35.0	339.6	605.3	51.6
Dhjetor	3,774.1	2,695.6	40.9	98.5	719.7	1,783.9	1,078.5	152.9	32.2	74.7	808.5	459.7	32.9	344.8	618.0	43.1
2021 Janar	3,740.7	2,643.3	45.7	87.1	675.7	1,779.7	1,097.4	158.6	32.1	82.5	820.1	463.5	32.4	347.5	626.9	53.0
Shkurt	3,751.7	2,652.2	43.2	92.6	680.1	1,784.2	1,099.5	157.4	32.2	77.6	827.4	463.8	32.0	347.3	634.2	48.4
Mars	3,813.2	2,711.2	43.7	95.9	671.7	1,848.1	1,102.0	150.9	32.2	80.5	834.4	475.7	39.8	348.1	641.9	49.5
Prill	3,805.3	2,699.3	32.2	100.6	651.5	1,863.8	1,105.9	151.0	30.7	80.7	840.7	458.1	40.1	346.1	657.9	49.2
Maj	3,847.5	2,731.6	35.6	103.8	681.8	1,861.5	1,116.0	150.5	30.8	86.9	843.6	458.7	41.0	346.4	662.0	42.2
Qershor	3,882.6	2,776.4	37.0	109.6	699.7	1,880.1	1,106.2	151.7	30.8	82.5	837.7	464.3	41.0	349.5	675.3	60.9
Korrik	3,918.6	2,852.9	34.8	115.4	734.7	1,910.6	1,065.8	119.4	25.6	77.3	841.0	458.8	41.3	351.6	685.9	53.8
Gusht	4,056.7	2,978.8	36.5	126.6	804.1	1,958.4	1,077.9	115.7	26.1	77.7	855.5	458.2	40.3	350.4	699.8	52.9
Shtator	4,069.5	3,021.6	40.0	115.6	807.0	2,011.3	1,048.0	114.5	21.3	70.6	838.6	460.8	36.8	348.7	708.5	55.3
Tetor	4,036.2	2,968.4	33.4	114.3	765.5	2,003.9	1,067.8	109.6	28.3	68.7	856.2	459.9	38.5	348.4	717.8	71.0
Nëntor	4,074.8	3,042.1	36.8	124.1	778.4	2,056.7	1,032.7	113.6	12.3	57.4	845.4	465.2	40.6	351.7	723.3	70.4

Tabela 5.1. Pasqyra e KTF-ve - asetet e jashtme neto dhe kërkesat e brendshme

(Në milionë euro: Fundi i periudhës)

Përshkrimi	Asetet e jashtme neto						Kërkesat ndaj korporatave depozituese						Kërkesat neto ndaj Qeverisë Qëndrore	Kërkesat ndaj sektorëve tjerë	Kreditë	
	Kërkesat ndaj jorezidentëve	prej të cilave:		Detyrimet ndaj jorezidentëve	Kreditë	BQK	Korporata tjera depozituese									
		Letrat me vlerë përveç aksioneve	Kapitali aksionar dhe tjera				Depozitat e transferueshme	Depozita tjera	Depozitat e transferueshme	Depozita tjera						
2007	244.9	278.5	100.7	175.4	33.6	33.6	72.8	32.9	22.4	10.6	39.8	6.2	33.6	—	85.4	73.8
2008	157.0	214.7	79.8	128.2	57.7	57.7	113.0	57.1	49.9	7.2	55.9	7.9	48.0	—	108.3	94.0
2009	168.6	253.8	97.9	144.3	85.1	85.1	200.0	129.7	129.7	...	70.3	7.4	62.9	—	130.8	109.4
2010	341.3	430.5	152.5	269.3	89.2	89.2	142.8	43.9	43.9	...	98.8	8.2	90.6	—	139.7	116.9
2011	464.0	545.7	3.2	533.1	81.7	81.7	138.1	27.7	27.7	...	110.4	7.3	103.1	—	128.1	102.5
2012	607.6	670.8	3.3	666.5	63.2	63.2	154.0	32.4	32.4	...	121.6	9.7	111.9	13.9	125.5	98.3
2013	593.0	655.8	3.5	651.2	62.7	62.7	313.0	213.9	213.9	...	99.1	14.6	84.5	53.1	117.5	94.4
2014	967.6	1,029.4	4.0	1,024.4	61.8	61.8	119.5	15.7	15.7	...	103.7	13.6	90.1	54.7	119.9	96.8
2015	1,028.4	1,091.1	3.9	1,086.3	62.7	62.7	162.8	55.4	55.4	...	107.3	21.8	85.6	100.5	131.6	104.2
2016	1,212.5	1,312.7	3.0	1,307.4	100.2	100.2	136.6	20.6	20.6	...	116.0	26.3	89.7	99.3	158.1	133.1
2017	1,365.1	1,496.0	1.5	1,483.0	130.9	130.9	178.4	18.6	18.6	...	159.8	47.7	112.1	116.8	194.5	170.5
2018	1,188.4	1,356.7	1.5	1,231.8	168.3	168.3	235.4	10.8	10.8	...	224.6	73.8	149.8	233.1	250.2	221.9
2019 Dhjetor	1,290.8	1,489.0	1.5	1,485.3	198.1	198.1	309.0	7.7	7.7	...	301.3	81.8	219.5	327.9	305.0	272.6
2020 Mars	1,174.0	1,373.5	2.2	1,371.1	199.4	199.4	372.8	67.2	67.2	...	305.6	202.1	103.6	327.7	306.0	270.0
Qershor	1,199.2	1,401.5	2.9	1,132.5	202.4	202.4	358.5	30.7	30.7	...	328.0	221.3	106.8	422.7	300.2	263.5
Shtator	1,215.5	1,418.4	2.8	1,415.6	203.0	203.0	375.2	50.3	50.3	...	324.7	212.4	112.3	465.3	299.1	262.3
Dhjetor	1,164.5	1,361.7	3.2	1,356.7	197.3	197.3	334.8	62.1	62.1	...	272.7	155.5	117.2	488.9	295.9	261.6
2021 Janar	1,165.0	1,361.6	3.8	1,355.7	196.6	196.6	339.5	64.6	64.6	...	274.9	156.5	118.4	493.6	299.2	262.2
Shkurt	1,202.8	1,397.3	3.9	1,391.7	194.7	194.7	296.3	21.4	21.4	...	275.0	155.5	119.5	495.4	301.7	264.3
Mars	1,267.2	1,491.4	3.8	1,450.9	198.5	198.5	274.5	13.5	13.5	...	261.0	145.0	116.0	499.5	303.3	266.6
Prill	1,292.6	1,491.4	3.5	1,486.8	198.8	198.8	295.7	56.2	56.2	...	239.5	126.2	113.3	486.1	306.2	268.9
Maj	1,308.4	1,508.7	3.7	1,506.7	200.0	200.0	295.9	54.5	54.5	...	241.4	125.6	115.8	497.4	310.5	272.5
Qershor	1,363.8	1,567.6	2.3	1,507.1	203.8	203.8	260.7	16.6	16.6	...	244.1	126.3	117.8	518.1	317.0	277.9
Korrik	1,462.0	1,666.3	5.2	1,510.0	204.3	204.3	206.1	14.4	14.4	...	191.7	78.1	113.6	508.7	324.0	283.2
Gusht	1,482.5	1,687.7	3.0	1,683.9	205.2	205.2	212.7	17.7	17.7	...	195.0	79.0	116.0	522.8	330.5	291.3
Shtator	1,447.6	1,660.4	2.4	1,651.9	212.9	212.9	220.8	28.0	28.0	...	192.7	76.6	116.1	533.1	336.1	294.5
Tetor	1,499.5	1,712.5	2.5	1,703.8	213.0	213.0	237.6	46.7	46.7	...	191.0	72.9	118.0	531.5	337.3	296.3
Nëntor	1,544.8	1,765.9	3.4	1,519.6	212.1	212.1	218.2	36.1	36.1	...	182.1	66.2	115.9	533.5	343.3	303.0

Tabela 5.2. Pasqyra e KTF-ve – detyrimet

(Në milionë euro: Fundi i periudhës)

Përshkrimi	Kreditë	Rezervat teknike të sigurimit				Kapitali aksionar dhe tjera					Zëra tjerë			
		Kapitali neto i ekonom. familjare në reze. e sig. të jetës	Kapitali neto i ek. familjare në fondet pensionale	Parapag. i premive dhe rez. kundrejt kërk. kum.	Fondet e kontribuarra nga pronarët	Fitimet e pashpërndara	Rezervat e përgjithshme dhe ato të veçanta	Profiti/humbja vjetore	Detyrime tjera	Minus: asete tjera	Plus: përshtatja e konsolidimit			
2007	...	316.1	—	286.2	29.9	87.4	62.1	20.1	1.7	3.5	-0.4	9.6	10.0	—
2008	1.0	288.6	—	256.3	32.3	77.4	54.0	12.7	7.4	3.4	11.3	24.2	12.9	—
2009	2.9	422.3	...	380.8	41.5	77.0	53.4	19.4	7.2	-3.1	-2.7	13.1	15.8	—
2010	2.9	540.5	...	493.7	46.8	82.5	59.7	13.6	7.2	2.0	-2.1	20.9	23.1	—
2011	3.3	647.8	...	593.3	54.5	85.4	60.4	13.3	10.8	0.9	-6.3	16.1	22.4	—
2012	7.2	814.9	...	745.1	69.8	78.1	63.5	9.8	10.7	-6.4	0.7	29.0	28.4	—
2013	6.8	990.3	...	919.0	71.3	75.6	64.2	1.3	11.1	-1.0	3.9	29.8	25.9	—
2015	3.2	1,173.8	...	1,094.1	79.7	78.5	64.3	-0.5	14.4	0.3	6.1	30.9	24.8	—
2016	2.1	1,546.0	...	1,425.4	120.6	68.3	94.9	-9.5	3.8	-20.9	-10.0	21.0	31.0	—
2017	5.8	1,766.5	...	1,652.8	118.3	97.7	107.3	-27.0	3.8	13.6	-15.1	21.8	36.9	—
2018	3.0	1,807.2	...	1,689.0	118.2	106.4	106.0	-16.1	5.0	11.5	-9.5	30.6	40.1	—
2019 Shtator	10.0	2,045.2	...	1,915.1	130.2	118.7	113.5	-6.1	5.8	5.7	-0.2	46.2	46.3	—
Dhjetor	10.1	2,107.6	...	1,976.5	131.1	118.1	114.9	-7.2	6.5	3.9	-2.8	49.6	52.3	—
2020 Mars	9.5	2,051.2	...	1,920.1	131.1	119.1	118.1	-2.1	6.1	-3.0	0.8	51.3	50.5	—
Qershor	8.8	2,143.2	...	2,014.0	129.2	126.3	119.1	-2.2	6.8	2.5	2.4	55.2	52.8	—
Shtator	8.3	2,212.2	...	2,078.2	134.1	128.1	120.9	-2.7	6.8	3.2	6.1	58.3	52.2	—
Dhjetor	9.4	2,138.0	...	1,999.2	138.8	132.5	124.1	-3.1	7.2	4.3	4.0	56.3	52.3	—
2021 Janar	9.7	2,148.0	...	2,005.8	142.2	132.7	124.2	0.8	7.2	0.5	6.9	57.7	50.8	—
Shkurt	9.8	2,146.7	...	2,003.7	143.0	134.9	125.0	0.9	7.2	1.9	4.6	56.2	51.6	—
Mars	8.3	2,198.3	...	2,055.3	143.0	135.3	125.0	0.2	7.2	2.9	2.5	54.6	52.1	—
Prill	8.3	2,235.7	...	2,092.9	142.8	136.5	125.3	0.3	7.2	3.7	0.1	51.3	51.3	—
Maj	8.4	2,264.5	...	2,121.2	143.3	138.8	125.3	0.3	7.2	6.0	0.5	51.7	51.2	—
Qershor	8.2	2,308.1	...	2,164.4	146.4	138.7	125.8	-1.6	7.2	7.4	3.4	55.8	52.4	—
Korrik	10.1	2,349.7	...	2,202.2	147.4	141.4	125.8	-2.4	7.2	10.7	-0.3	51.0	51.3	—
Gusht	9.7	2,388.3	...	2,239.9	148.5	148.9	126.0	1.0	7.8	14.2	1.6	52.7	51.2	—
Shtator	8.2	2,378.0	...	2,225.6	146.2	151.8	126.1	-1.6	7.6	17.2	2.1	52.2	51.2	—
Tetor	9.6	2,447.2	...	2,293.4	153.7	150.9	126.4	-1.5	7.4	18.6	-1.7	52.5	54.2	—
Nëntor	9.4	2,479.9	...	2,325.9	154.0	153.1	126.6	-1.5	7.6	20.6	-2.7	51.6	54.3	—



**Tabela 6.1. Pasqyra e ndërmjetësve tjerë financiar - asetet e jashtme neto dhe kërkesat e brendshme**

(Në milionë euro: Fundi i periudhës)

Përshkrimi	Asetet e jashtme neto					Kërkesat ndaj korporatave depozituese					Kërkesat ndaj sektorëve tjerë			Kërkesa tjera
	Kërkesat ndaj jorezidentëve			Detyrimet ndaj jorezidentëve		BQK	Korporatat tjera depozituese	Depozitat e transferueshme	Depozita tjera	Kreditë		Korporata tjera jofinanciare		
		Paraja e gatshme			Kreditë									
2007	-31.3	2.4	2.4	33.6	33.6	9.6	...	9.6	3.0	6.6	74.8	73.8	73.8	0.9
2008	-51.6	6.1	6.1	57.7	57.7	6.5	...	6.5	6.5	4.5	95.0	94.0	94.0	1.0
2009	-73.7	11.5	11.5	85.1	85.1	5.9	...	5.9	1.7	4.2	111.0	109.4	109.4	1.6
2010	-80.5	8.7	8.7	89.2	89.2	5.8	...	5.8	1.9	4.0	118.3	116.9	116.9	1.4
2011	-72.4	9.2	9.2	81.7	81.7	6.8	...	6.8	2.5	4.3	104.8	102.5	102.5	2.2
2012	-62.3	0.9	0.9	63.2	63.2	8.5	...	8.5	7.0	1.5	98.3	98.3	98.3	...
2013	-62.0	0.9	0.9	62.8	62.8	10.9	...	10.9	9.6	1.3	94.4	94.4	94.4	...
2014	-61.0	0.9	0.9	61.8	61.8	8.2	...	8.2	6.7	1.5	96.8	96.8	96.8	...
2015	-61.8	0.8	0.8	62.6	62.6	7.9	...	7.9	5.1	2.8	104.2	104.2	104.2	...
2016	-99.5	0.7	0.7	100.2	100.2	8.2	...	8.2	6.0	2.2	133.1	133.1	133.1	...
2017	-129.9	1.0	1.0	130.9	130.9	12.5	...	12.5	10.4	2.1	170.5	170.5	170.5	...
2018	-166.9	1.3	1.3	168.3	168.3	14.0	...	14.0	10.6	3.4	221.9	221.9	221.9	...
2019 Nëntor	-187.4	1.3	1.3	188.8	188.8	12.9	...	12.9	10.4	2.5	270.9	270.9	270.9	...
Dhjetor	-197.1	1.0	1.0	198.1	198.1	17.0	...	17.0	12.2	4.8	272.6	272.6	272.6	...
2020 Janar	-196.1	1.1	1.1	197.2	197.2	17.3	...	17.3	11.5	5.8	271.5	271.5	271.5	...
Shkurt	-197.4	1.5	1.5	198.8	198.8	21.8	...	21.8	15.0	6.8	272.3	272.3	272.3	...
Mars	-198.0	1.5	1.5	199.4	199.4	20.3	...	20.3	15.4	5.0	270.0	270.0	270.0	...
Prill	-198.8	1.2	1.2	200.0	200.0	24.4	...	24.4	19.3	5.0	265.7	265.7	265.7	...
Maj	-201.9	1.5	1.5	203.4	203.4	32.2	...	28.1	27.1	5.2	261.7	261.7	261.7	...
Qershor	-200.3	2.1	2.1	202.4	202.4	29.3	...	24.8	24.5	4.8	263.5	263.5	263.5	...
Korrik	-200.9	2.2	2.2	203.1	203.1	32.0	...	27.8	26.9	5.1	262.8	262.8	262.8	...
Gusht	-200.4	2.3	2.3	202.7	202.7	36.3	...	31.9	29.9	6.3	261.6	261.6	261.6	...
Shtator	-200.5	2.4	2.4	203.0	203.0	35.5	...	27.9	27.9	4.5	262.3	262.3	262.3	...
Tetor	-197.2	2.5	2.5	199.7	199.7	33.2	...	28.1	25.4	7.8	263.1	263.1	263.1	...
Nëntor	-194.8	2.8	2.8	197.5	197.5	33.7	...	33.7	25.7	8.0	262.2	262.2	262.2	...
Dhjetor	-194.8	2.5	2.5	197.3	197.3	33.9	..	33.9	25.6	8.3	261.6	262.3	262.3	...
2021 Janar	-193.8	2.8	2.8	196.6	196.6	35.4	...	35.4	26.4	8.9	262.2	262.2	262.2	...
Shkurt	-191.9	2.8	2.8	194.7	194.7	31.0	...	31.0	24.9	6.1	264.3	264.3	264.3	...
Mars	-195.8	2.7	2.7	198.5	198.5	29.9	...	29.9	24.2	5.7	266.6	266.6	266.6	...
Prill	-196.4	2.5	2.5	198.8	198.8	28.6	...	28.6	22.7	5.9	268.9	268.9	268.9	...
Maj	-197.5	2.5	2.5	200.0	200.0	28.4	...	28.4	22.0	6.3	272.5	272.5	272.5	...
Qershor	-202.2	1.6	1.6	203.8	203.8	27.8	...	27.8	22.5	5.3	277.9	277.9	277.9	...
Korrik	-202.5	1.8	1.8	204.3	204.3	23.2	...	23.2	19.0	4.2	283.2	283.2	283.2	...
Gusht	-203.3	1.9	1.9	205.2	205.2	24.1	..	24.1	19.8	4.3	291.3	291.3	291.3	...
Shtator	-211.4	1.5	1.5	212.9	212.9	30.5	...	30.5	25.7	4.8	294.5	294.5	294.5	...
Tetor	-211.6	1.4	1.4	213.0	213.0	29.5	...	29.5	23.9	5.5	296.3	296.3	296.3	...
Nëntor	-210.7	1.4	1.4	212.1	212.3	22.7	...	22.7	17.1	5.6	303.0	303.0	303.0	...

Tabela 6.2. Pasqyra e ndërmjetësve tjerë financiar - detyrimet

(Në milionë euro: Fundi i periudhës)

Përshkrimi	Kreditë	Kapitali aksionar dhe tjera						Zëra tjerë (neto)			
		Fondet vetanake	Fitimet e mbajtura	Profiti/humbja e vitit	Rezervat e përgjithshme dhe të veçanta	Grantet e donatorëve	Detyrime tjera	Asete tjera	Plus: përshtatjet e konsoliduara		
2007	...	49.0	30.6	18.1	...	0.3	...	4.1	5.5	1.4	...
2008	...	37.6	18.8	13.6	...	5.3	...	12.3	15.9	3.6	...
2009	...	38.0	14.8	17.9	...	5.2	...	5.2	10.1	4.9	...
2010	...	37.8	18.7	16.5	...	2.6	...	5.8	12.8	7.0	...
2011	...	38.7	20.1	16.2	...	2.4	...	0.4	6.8	6.4	...
2012	...	31.2	20.3	13.1	-4.5	2.3	...	13.3	21.4	8.0	...
2013	...	30.6	20.4	9.9	0.2	0.1	...	12.8	19.8	7.0	...
2014	...	30.4	20.5	9.2	0.7	0.1	...	13.6	20.6	7.1	...
2015	...	34.5	22.2	9.9	2.4	0.1	...	15.9	22.8	6.9	...
2016	...	37.8	20.0	14.0	3.8	0.0	...	3.9	11.5	7.6	...
2017	...	50.3	25.3	17.7	7.2	0.1	...	2.8	11.1	8.4	...
2018	...	61.9	28.5	23.4	9.9	0.2	...	7.0	19.8	12.9	...
2019 Nëntor	7.6	72.5	30.1	32.1	10.2	0.2	...	16.3	32.4	16.1	...
Dhjetor	5.0	71.3	30.4	31.5	9.3	0.2	...	16.1	35.2	19.1	...
2020 Janar	5.1	70.5	30.4	40.9	-1.0	0.2	...	17.1	36.1	19.0	...
Shkurt	6.1	71.8	32.2	40.9	-1.4	0.2	...	18.9	37.6	18.8	...
Mars	3.9	70.4	32.2	40.6	-2.5	0.2	...	18.1	36.2	18.1	...
Prill	3.8	69.7	32.2	40.5	-3.2	0.2	...	17.8	36.5	18.7	...
Maj	3.7	69.5	32.2	40.5	-3.4	0.2	...	18.8	37.8	18.9	...
Qershor	3.8	69.9	32.2	40.6	-3.1	0.2	...	18.9	37.4	18.5	...
Korrik	3.5	69.8	32.3	40.6	-3.2	0.2	...	20.6	39.0	18.4	...
Gusht	5.2	70.2	32.4	40.6	-3.0	0.2	...	22.1	40.1	18.0	...
Shtator	3.5	70.6	32.6	40.6	-2.7	0.2	...	23.1	40.8	17.6	...
Tetor	4.6	71.4	32.6	40.0	-2.1	0.2	...	23.2	40.7	17.5	...
Nëntor	4.7	72.4	32.7	40.6	-1.1	0.2	...	24.0	41.3	17.2	...
Dhjetor	4.7	73.6	32.8	40.5	0.1	0.2	...	22.4	39.7	17.5	...
2021 Janar	5.8	74.2	32.9	40.3	0.9	0.2	...	23.7	40.8	16.7	...
Shkurt	6.0	75.9	33.7	40.4	1.7	0.2	...	21.4	38.3	16.6	...
Mars	4.3	76.4	33.7	39.6	2.9	0.2	...	20.0	36.7	16.5	...
Prill	4.7	77.6	34.0	39.7	3.7	0.2	...	18.8	35.3	16.5	...
Maj	5.1	78.6	34.1	39.7	4.7	0.2	...	19.6	35.8	16.2	...
Qershor	3.7	78.7	34.5	38.8	5.2	0.2	...	21.1	36.6	15.5	...
Korrik	3.9	80.1	34.6	38.8	6.6	0.2	...	20.0	35.6	15.7	...
Gusht	3.6	86.8	34.7	42.2	9.2	0.7	...	21.6	37.3	15.7	...
Shtator	4.3	88.2	34.8	42.2	10.5	0.7	...	21.2	36.8	15.7	...
Tetor	3.7	89.8	35.1	42.2	11.8	0.7	...	20.6	36.4	15.8	...
Nëntor	3.7	91.1	35.3	42.2	12.9	0.7	...	20.3	36.3	16.0	...

**Tabela 7.1. Pasqyra e kompanive të sigurimit - asetet e jashtme neto dhe kërkesat e brendshme**

(Në milionë euro: Fundi i periudhës)

Përshkrimi	Asetet e jashtme neto			Kërkesat dhe korporatat depozituese								Kërkesat ndaj Qeverisë Qëndrore prej të cilave:		Kërkesat ndaj sektorëve tjerë	
	Kërkesat ndaj jorezidentëve			BQK				Korporatat tjera depozituese				Letrat me vlerë	Kërkesa tjera		
	Paraja e gatshme				Depozitat e transferueshme	Depozita tjera	Depozitat e transferueshme	Depozita tjera							
2007	...	...	...	49.7	20.0	14.9	5.2	29.7	2.8	26.9	...	...	10.7	10.7	
2008	0.5	0.5	0.5	55.0	22.6	15.4	7.2	32.4	5.8	26.7	...	...	13.3	13.3	
2009	0.1	0.1	0.1	51.7	7.7	7.7	...	44.0	4.0	40.0	...	...	18.2	16.4	
2010	0.1	0.1	0.1	61.0	5.8	5.8	...	55.2	5.2	50.0	...	...	20.0	18.2	
2011	0.1	0.1	0.1	74.0	7.7	7.7	...	66.3	3.2	63.1	...	...	22.5	20.7	
2012	0.1	0.1	0.1	83.8	5.0	5.0	...	78.8	2.1	76.7	...	...	26.6	26.6	
2013	0.1	0.1	0.1	90.6	4.2	4.2	...	86.5	4.6	81.8	...	...	22.7	21.3	
2014	0.0	0.0	0.0	99.9	5.0	5.0	...	94.9	7.2	87.8	...	...	22.7	22.7	
2015	...	...	...	97.1	4.5	4.5	...	92.5	10.1	82.5	10.8	10.8	26.9	24.7	
2016	1.5	1.5	1.5	91.8	4.7	4.7	...	87.1	...	87.2	20.5	20.5	24.7	24.7	
2017	2.2	2.2	2.2	101.3	4.6	4.6	...	97.0	...	97.0	21.0	21.0	23.7	23.7	
2018	2.0	2.0	2.0	95.2	4.5	4.5	...	90.7	...	90.7	23.2	23.2	28.0	28.0	
2019 Nëntor	0.1	0.1	0.1	102.3	4.6	4.6	...	97.6	...	97.6	27.8	27.8	34.5	34.5	
Dhjetor	0.5	0.5	0.5	102.8	4.7	4.7	...	98.1	...	98.1	27.6	27.6	32.2	32.2	
2020 Janar	0.5	0.5	0.5	101.3	4.7	4.7	...	96.6	...	96.6	27.6	27.6	34.5	34.5	
Shkurt	0.4	0.4	0.4	103.4	4.8	4.8	...	98.7	...	98.7	27.9	27.9	36.0	36.0	
Mars	0.8	0.8	0.8	103.2	4.6	4.6	...	98.6	...	98.6	28.1	28.1	35.9	35.9	
Prill	0.7	0.7	0.7	101.5	4.6	4.6	...	96.9	...	96.9	29.5	29.5	35.1	35.1	
Maj	0.7	0.7	0.7	102.1	4.7	4.7	...	97.4	...	97.4	28.3	28.3	35.1	35.1	
Qershor	0.9	0.9	0.9	106.6	4.6	4.6	...	102.0	0.1	102.0	30.6	30.6	36.2	36.2	
Korrik	0.5	0.5	0.5	105.6	4.7	4.7	...	100.9	...	100.9	34.9	34.9	35.7	35.7	
Gusht	4.2	4.2	4.2	106.6	4.8	4.8	...	101.8	...	101.8	32.7	32.7	35.7	35.7	
Shtator	0.4	0.4	0.4	109.5	4.8	4.8	...	104.7	...	104.7	32.7	32.7	36.8	36.8	
Tetor	0.5	0.5	0.5	109.5	4.8	4.8	...	104.7	...	104.7	33.0	33.0	37.0	37.0	
Nëntor	1.3	1.3	1.3	110.1	4.8	4.8	...	105.3	...	105.3	33.2	33.2	37.3	37.3	
Dhjetor	0.7	0.7	0.7	113.6	4.7	4.7	...	108.9	...	108.9	35.5	35.5	34.2	34.2	
2021 Janar	0.9	0.9	0.9	114.2	4.7	4.7	...	109.5	...	109.5	35.5	35.5	37.1	37.1	
Shkurt	1.1	1.1	1.1	118.6	4.8	4.8	...	113.8	0.4	113.4	31.9	31.9	37.4	31.9	
Mars	1.1	1.1	1.1	115.0	4.8	4.8	...	110.3	...	110.3	35.8	35.8	36.5	36.5	
Prill	1.0	1.0	1.0	112.3	4.8	4.8	...	107.5	...	107.5	36.0	36.0	37.2	37.2	
Maj	1.2	1.2	1.2	114.3	4.8	4.8	...	109.4	...	109.4	34.3	34.3	37.9	37.9	
Qershor	0.7	0.7	0.7	117.3	4.8	4.8	...	112.5	...	112.5	34.6	34.6	40.4	40.4	
Korrik	3.4	3.4	3.4	114.1	4.8	4.8	...	109.3	...	109.3	36.3	36.3	40.8	40.8	
Gusht	1.1	1.1	1.1	116.6	4.8	4.8	...	111.7	...	111.7	39.7	39.7	39.2	39.2	
Shtator	0.9	0.9	0.9	116.1	4.8	4.8	...	111.3	...	111.3	39.7	39.7	41.5	41.5	
Tetor	1.1	1.1	1.1	117.3	4.8	4.8	...	112.5	...	112.3	38.9	38.9	41.0	41.0	
Nëntor	2.0	2.0	2.0	115.1	4.8	4.8	...	110.3	...	110.3	41.4	41.4	40.2	40.2	

Tabela 7.2. Pasqyra e kompanive të sigurimit - detyrimet

(Në milionë euro: Fundi i periudhës)

Përshkrimi	Kreditë		Rezervat teknike të sigurimit			Kapitali aksionar dhe tjera					Zëra tjerë (neto)			
		Korporata tjera depozituese		Kapitali neto në ek. fam. në rezervat sigurimit të jetës	Parapagimi i premive dhe rezervat kundrejt kërkesave jo të paguara		Fondet vetanake	Fitimet e mbajtura	Rezervat e përgjithshme dhe të veçanta	Profiti/humbja vjetore		Detyrime tjera	Minus: asete tjera	Plus: përshatja e konsoliduar
2007	—	—	29.9	—	29.9	34.3	27.0	2.4	1.4	3.5	-3.8	4.0	7.8	...
2008	1.0	1.0	32.3	—	32.3	35.9	30.5	0.0	2.1	3.4	-0.4	8.2	8.5	...
2009	2.9	2.9	41.5	—	41.5	35.0	33.8	2.3	2.0	-3.1	-9.4	1.4	10.8	...
2010	3.2	3.2	47.2	—	47.2	39.5	33.9	-2.4	7.0	0.9	-8.8	7.0	15.8	...
2011	3.3	3.3	54.5	—	54.5	46.3	39.9	-2.9	8.4	0.9	-7.5	8.4	15.9	...
2012	4.5	4.5	61.8	—	61.8	47.7	39.8	1.6	8.9	-1.9	-8.9	6.3	15.2	...
2013	6.8	6.8	71.3	—	71.3	45.8	43.4	-7.9	11.0	-0.8	-10.4	8.7	19.1	...
2014	3.2	3.2	79.7	—	79.7	47.7	43.4	-9.7	14.3	-0.3	-7.8	9.9	17.7	...
2015	1.0	1.0	92.3	—	92.3	51.2	54.4	-12.6	17.2	-7.8	-9.7	8.3	18.0	...
2016	2.1	2.1	120.6	—	120.6	30.0	74.5	-23.5	3.7	-24.7	-14.3	9.1	23.4	...
2017	5.8	5.8	113.8	...	113.8	46.9	81.6	-44.8	3.7	6.4	-18.2	10.3	28.5	...
2018	3.0	3.0	118.2	...	118.2	44.0	77.1	-39.5	4.8	1.6	-16.8	10.4	27.3	...
2019 Nëntor	3.8	3.8	126.7	...	126.7	49.9	83.7	-39.0	5.5	-0.3	-15.7	13.1	28.8	...
Dhjetor	5.0	5.0	131.1	...	131.1	46.3	84.1	-38.8	6.3	-5.4	-19.3	13.9	33.2	...
2020 Janar	5.5	5.5	129.2	...	129.2	48.0	84.1	-41.8	6.4	-0.7	-18.8	13.4	32.2	...
Shkurt	5.3	5.3	130.3	...	130.3	49.5	85.9	-42.1	6.0	-0.3	-17.3	14.4	31.7	...
Mars	5.6	5.6	131.1	...	131.1	48.7	85.9	-42.7	6.0	-0.5	-17.3	15.0	32.4	...
Prill	5.7	5.7	127.2	...	127.2	51.8	85.9	-42.7	6.0	3.2	-17.8	13.9	31.7	...
Maj	4.5	4.5	127.6	...	127.6	51.4	84.1	-40.5	6.4	1.4	-17.4	14.5	32.0	...
Qershor	5.1	5.1	129.2	...	129.2	56.4	86.9	-42.7	6.7	5.6	-16.5	17.8	34.3	...
Korrik	7.3	7.3	129.9	...	129.9	56.8	87.6	-42.7	6.6	5.3	-17.4	16.5	33.9	...
Gusht	6.6	6.6	129.9	...	129.9	59.1	88.3	-42.7	6.6	6.9	-16.4	17.4	33.8	...
Shtator	4.8	4.8	134.1	...	134.1	57.8	88.3	-43.3	6.6	5.9	-17.0	17.6	34.6	...
Tetor	4.3	4.3	134.6	...	134.6	57.7	88.3	-43.4	6.7	6.1	-16.6	16.9	33.5	...
Nëntor	4.2	4.2	135.0	...	135.0	58.5	88.3	-43.6	6.6	7.2	-15.8	18.0	33.8	...
Dhjetor	4.7	4.7	138.8	...	138.8	58.9	91.3	-43.5	7.1	4.2	-18.4	16.6	35.0	...
2021 Janar	3.9	3.9	142.2	...	142.2	58.4	91.3	-39.5	7.1	-0.3	-16.8	17.0	33.8	...
Shkurt	3.9	3.9	143.0	...	143.0	58.9	91.3	-39.5	7.0	0.2	-16.8	17.9	34.7	...
Mars	4.1	4.1	143.0	...	143.0	58.4	91.3	-39.4	7.0	0.0	-17.5	17.9	35.5	...
Prill	3.6	3.6	142.8	...	142.8	58.9	91.3	-39.3	7.0	0.0	-18.8	16.0	34.8	...
Maj	3.4	3.4	143.3	...	143.3	60.2	91.3	-39.4	7.0	1.3	-19.1	15.9	35.0	...
Qershor	4.3	4.3	146.4	...	146.4	60.0	91.3	-40.4	7.0	2.1	-17.7	19.1	36.9	...
Korrik	6.2	6.2	147.4	...	147.4	61.3	91.3	-41.2	4.1	4.2	-20.3	15.3	35.7	...
Gusht	6.0	6.0	148.5	...	148.5	62.1	91.3	-41.2	7.1	5.0	-20.1	15.4	35.4	...
Shtator	4.0	4.0	152.4	...	152.4	60.9	91.3	-43.7	6.9	6.5	-19.0	18.3	37.4	...
Tetor	5.9	5.9	153.7	...	153.7	61.1	91.3	-43.7	6.7	6.8	-22.3	16.1	38.4	...
Nëntor	5.8	5.8	154.0	...	154.0	62.1	91.3	-43.7	6.9	7.6	-23.0	15.3	38.3	...

Tabela 8.1. Pasqyra e fondeve pensionale

(Në milionë euro: Fundi i periudhës)

Përshkrimi	Asetet e jashtme neto				Kërkesat dhe korporatat depozituese							Kërkesat neto ndaj Qeversisë Qendrore	Kërkesat ndaj sektorëve tjerë prej të cilave:		Rezerva teknike të sigurimit prej të cilave:	
	Kërkesat ndaj jorezidentëve				BQK	prej të cilave:		Korporatat tjera depozituese			Kërkesa tjera		Kapitali neto në ek. fam. në fondet pensionale			
	Letrat me vlerë përveç aksioneve	Kapitali aksionar dhe tjera				Depozitat e transferueshme		Depozitat e transferueshme	Depozita tjera							
2007	272.9	272.9	97.5	175.4	13.3	12.9	7.5	0.5	0.5	...	—	—	—	286.2	286.2	
2008	206.1	206.1	77.9	128.2	50.3	34.5	34.5	15.8	0.1	15.7	—	—	—	256.3	256.3	
2009	240.2	240.2	95.9	144.3	139.0	122.1	122.1	16.9	0.1	16.9	—	1.6	1.6	380.8	380.8	
2010	419.8	419.8	150.5	269.3	72.7	38.2	38.2	34.6	0.1	34.5	—	1.2	1.2	493.7	493.7	
2011	536.2	536.2	3.1	533.1	56.3	20.8	20.8	35.5	0.0	35.5	—	0.8	0.8	593.3	593.3	
2012	669.7	669.7	3.1	666.5	61.1	32.4	27.4	33.7	0.1	33.6	13.9	0.5	0.5	745.1	745.1	
2013	781.1	781.1	3.2	777.9	15.8	18.6	14.6	1.2	0.0	1.1	11.6	0.4	0.4	808.8	808.8	
Dhjetor	654.6	654.6	3.3	651.2	210.9	209.7	209.7	1.2	0.0	1.2	53.1	0.3	0.3	919.0	919.0	
2014	1,028.3	1,028.3	3.8	1,024.4	10.7	9.9	9.9	0.8	0.1	0.7	54.7	0.4	0.4	1,094.1	1,094.1	
2015	1,089.9	1,089.9	3.5	1,086.3	57.3	50.9	50.9	6.4	6.1	0.3	89.6	0.4	0.4	1,237.3	1,237.3	
2016	1,310.0	1,310.0	2.6	1,307.4	36.4	15.9	15.9	20.5	20.3	0.2	78.7	0.3	0.3	1,425.4	1,425.4	
2017	1,492.3	1,492.3	1.1	1,483.0	64.8	13.7	13.7	50.9	37.5	13.6	95.7	0.3	0.3	1,653.0	1,653.0	
2018	1,353.0	1,353.0	1.1	1,231.8	126.0	6.2	6.2	119.7	63.2	56.6	209.8	0.3	0.3	1,689.0	1,689.0	
2019 Dhjetor	1,487.0	1,487.0	0.7	1,485.3	189.0	3.0	3.0	186.0	69.5	116.6	300.1	0.4	0.4	1,976.5	1,976.5	
2020 Mars	1,370.3	1,370.3	0.4	1,368.9	248.9	62.3	62.3	186.6	74.9	111.8	300.4	0.4	0.4	1,920.0	1,920.0	
Qershor	1,397.7	1,397.7	266.4	1,130.4	222.8	26.0	26.0	196.8	84.6	112.2	393.0	0.5	0.5	2,013.9	2,013.9	
Shtator	1,414.8	1,414.8	0.4	1,413.4	229.3	44.8	44.8	184.5	71.9	112.6	433.4	0.5	0.5	2,078.1	2,078.1	
Tetor	1,392.2	1,392.2	0.2	1,391.0	242.1	61.5	61.5	180.6	180.6	...	437.4	0.1	0.1	2,071.7	2,071.7	
Nëntor	1,455.1	1,455.1	0.8	1,453.3	240.5	59.7	59.7	180.8	180.8	...	452.6	0.1	0.1	2,148.2	2,148.2	
Dhjetor	1,358.5	1,358.5	0.9	1,356.7	187.4	57.5	57.5	129.9	129.9	...	453.3	...	...	1,999.2	1,999.2	
2021 Janar	1,357.8	1,357.8	1.2	1,355.7	189.9	59.8	59.8	130.1	130.1	...	458.1	...	...	2,005.8	2,005.8	
Shkurt	1,393.4	1,393.4	1.4	1,391.0	146.7	16.6	16.6	130.2	130.2	...	463.5	...	...	2,003.7	2,003.7	
Mars	1,461.9	1,461.9	10.2	1,450.9	129.6	8.8	8.8	120.8	120.8	...	463.7	0.1	0.1	2,055.3	2,055.3	
Prill	1,487.9	1,487.9	0.2	1,486.8	154.8	51.4	51.4	103.5	103.8	...	450.0	0.1	0.1	2,092.9	2,092.9	
Maj	1,504.7	1,504.7	0.2	1,503.6	153.3	49.7	49.7	103.6	103.6	...	463.0	0.1	0.1	2,121.2	2,121.2	
Qershor	1,565.3	1,565.3	57.6	1,507.1	115.5	11.8	11.8	103.7	103.7	...	483.5	0.1	0.1	2,164.4	2,164.4	
Korrik	1,661.1	1,661.1	150.5	1,510.0	68.7	9.6	9.6	59.2	59.2	...	472.4	...	...	2,202.2	2,202.2	
Gusht	1,684.7	1,684.7	0.1	1,683.9	72.1	12.8	12.8	59.2	59.2	...	483.1	...	...	2,239.9	2,239.9	
Shtator	1,658.0	1,658.0	5.5	1,651.9	74.2	23.3	23.3	51.0	51.0	...	493.4	...	...	2,225.6	2,225.6	
Tetor	<b>1,710.0</b>	<b>1,710.0</b>	5.7	1,703.8	90.8	41.9	41.9	49.0	49.0	...	492.6	...	...	2,293.4	2,293.4	
Nëntor	1,753.5	1,753.5	233.3	1,519.6	80.3	31.3	31.3	49.0	49.0	...	492.1	...	...	2,325.9	2,325.9	

**Tabela 9.1. Pasqyra e ndihmësve financiar - asetet e jashtme neto dhe kërkesat e brendshme**

(Në milionë euro: Fundi i periudhës)

Përshkrimi	Asetet e jashtme neto					Kërkesat dhe korporatat depozituese						
	Paraja e gatshme	Depozitat	Letrat me vlerë përveç aksioneve	Tjera	BQK	Depozita të transferueshme		Korporata tjera depozituese				
						Depozita tjera	Depozita të transferueshme	Depozita tjera				
2007	3.2	...	...	3.2	...	0.1	...	...	...	0.1	0.0	0.1
2008	2.1	...	0.1	1.9	...	1.1	...	...	...	1.1	0.1	1.1
2009	2.0	...	...	2.0	...	3.5	...	...	...	3.5	1.6	1.9
2010	2.0	...	...	2.0	...	3.2	...	...	...	3.2	1.2	2.0
2011	0.2	...	...	0.2	...	1.0	...	...	...	1.0	0.8	0.2
2012	0.2	...	...	0.2	...	0.6	...	...	...	0.6	0.5	0.2
2013	0.2	...	...	0.2	...	0.5	...	...	...	0.5	0.3	0.2
2014	0.2	...	...	0.2	...	0.5	...	...	...	0.5	0.4	0.1
2015 Qershor	0.4	...	...	0.4	...	0.4	...	...	...	0.4	0.4	...
Shtator	0.4	...	...	0.4	...	0.4	...	...	...	0.4	0.4	...
Dhjetor	0.4	...	...	0.4	...	0.4	...	...	...	0.4	0.4	...
2016 Mars	0.4	...	...	0.4	...	0.3	...	...	...	0.3	0.1	0.2
Qershor	0.4	...	...	0.4	...	0.2	...	...	...	0.2	0.1	0.2
Shtator	0.4	...	...	0.4	...	0.2	...	...	...	0.2	0.1	0.1
Dhjetor	0.4	...	...	0.4	...	0.2	...	...	...	0.2	0.1	0.1
2017 Mars	0.4	...	...	0.4	...	0.2	...	...	...	0.2	0.2	0.1
Qershor	0.5	...	...	0.5	...	0.2	...	...	...	0.2	0.1	0.1
Shtator	0.5	...	...	0.4	...	0.3	...	...	...	0.3	0.2	0.1
Dhjetor	0.5	...	...	0.4	...	0.2	...	...	...	0.2	0.1	0.1
2018 Mars	0.5	...	...	0.5	...	0.2	...	...	...	0.2	0.1	0.1
Qershor	0.4	...	...	0.4	...	0.3	...	...	...	0.3	0.2	0.1
Shtator	0.4	...	...	0.4	...	0.3	...	...	...	0.3	0.1	0.2
Dhjetor	0.4	...	...	0.4	...	0.2	...	...	...	0.2	0.1	0.2
2019 Mars	0.4	...	...	0.4	...	0.2	...	...	...	0.2	0.1	0.1
Qershor	0.4	...	0.1	0.2	...	0.2	...	...	...	0.2	0.1	0.1
Shtator	0.4	...	...	0.4	...	0.2	...	...	...	0.2	0.1	0.1
Dhjetor	0.4	...	...	0.4	...	0.2	...	...	...	0.2	0.1	0.1
2020 Mars	0.4	...	...	0.4	...	0.2	...	...	...	0.2	0.1	0.2
Qershor	0.4	...	0.1	0.3	...	0.3	...	...	...	0.3	0.2	0.1
Shtator	0.4	...	0.1	0.3	...	0.4	...	...	...	0.4	0.2	0.2

**Tabela 9.2. Pasqyra e ndihmësve financiar - detyrimet**

(Në milionë euro: Fundi i periudhës)

Përshkrimi	Kapitali aksionar dhe tjera				Zëra tjerë (neto)				
	Fondet vetanake	Fitimet e mbajtura	Rezerva të përgjithshme dhe të veçanta	Përcaktimi i vlerës	Detyrime tjera	Minus: asete tjera	Plus: përshtatja e konsoliduar		
2007	4.1	4.5	-0.4	...	...	-0.7	0.0	0.8	...
2008	3.8	4.7	-0.9	...	...	-0.6	0.1	0.7	...
2009	4.0	4.8	-0.8	...	...	1.5	1.6	0.1	...
2010	4.1	4.7	-0.6	...	...	1.1	1.2	0.1	...
2011	0.4	0.4	...	...	...	0.8	0.8	...	...
2012	0.4	0.4	...	...	...	0.4	0.5	...	...
2013	0.4	0.4	...	...	...	0.3	0.3	...	...
2014	0.4	0.4	...	...	...	0.4	0.4	...	...
2015 Qershor	0.4	0.4	...	...	...	0.4	0.4	...	...
Shtator	0.4	0.4	...	...	...	0.4	0.4	...	...
Dhjetor	0.4	0.4	...	...	...	0.4	0.4	...	...
2016 Mars	0.4	0.4	...	...	...	0.4	0.4	...	...
Qershor	0.4	0.4	...	...	...	0.4	0.4	...	...
Shtator	0.5	0.4	0.1	...	...	0.4	0.4	...	...
Dhjetor	0.5	0.4	0.1	...	...	0.3	0.3	...	...
2017 Mars	0.5	0.4	0.1	...	...	0.3	0.3	...	...
Qershor	0.5	0.4	0.1	...	...	0.3	0.3	...	...
Shtator	0.5	0.4	0.1	...	...	0.3	0.4	...	...
Dhjetor	0.5	0.4	0.1	...	...	0.3	0.3	...	...
2018 Mars	0.4	0.4	...	...	...	0.4	0.4	...	...
Qershor	0.4	0.4	...	...	...	0.3	0.3	...	...
Shtator	0.4	0.4	...	...	...	0.4	0.4	...	...
Dhjetor	0.4	0.4	...	...	...	0.3	0.4	...	...
2019 Mars	0.4	0.4	...	...	...	0.3	0.4	...	...
Qershor	0.4	0.4	...	...	...	0.4	0.4	...	...
Shtator	0.4	0.4	...	...	...	0.4	0.4	...	...
Dhjetor	0.5	0.4	...	...	...	0.4	0.4	...	...
2020 Mars	0.5	0.4	0.1	...	...	0.4	0.4	...	...
Qershor	0.5	0.4	0.1	...	...	0.5	0.5	...	...
Shtator	0.4	0.4	...	...	...	0.6	0.6	...	...

Tabela 10.1. Bilanci i gjendjes i korporatave tjera financiare - asetet

(Në milionë euro: Fundi i periudhës)

Përshkrimi	Gjithsejt asetet													
	Paraja e gatshme	Depozitat								Letrat me vlerë, përveç aksioneve	Kreditë	Aksionet dhe kapitale tjera	Llogari tjera të arkëtueshme	Asetet jo financiare
		Depozitat e transferueshme				Depozita tjera (të afatizuara)								
		BQK	Korporatat tjera depozituese	BQK	Korporatat tjera depozituese									
2012	992.5	1.0	154.0	42.1	32.4	9.7	111.9	...	111.9	17.2	98.3	666.5	27.1	28.4
2013	1,165.2	1.0	313.1	228.6	213.9	14.6	84.5	...	84.5	56.6	94.4	652.6	21.6	25.9
2014	1,348.3	0.9	119.5	29.4	15.0	14.3	90.1	...	90.1	58.7	96.8	1,024.4	23.1	24.8
2015	1,510.8	0.8	163.1	76.3	55.4	20.7	86.8	...	86.8	104.4	104.2	1,088.5	25.2	24.8
2016	1,737.7	2.2	136.6	47.0	20.6	26.3	89.7	...	89.7	102.3	133.1	1,307.4	25.1	31.0
2017 Dhjetor	2,022.7	3.3	186.7	74.5	18.6	47.7	112.1	...	112.1	118.3	170.5	1,483.0	24.0	36.9
2018 Mars	2,022.9	3.6	175.2	65.9	19.7	46.6	108.8	...	108.8	147.2	181.2	1,449.5	28.0	38.1
Qershor	2,091.6	5.7	180.5	70.5	18.6	47.7	110.2	...	110.2	170.7	168.7	1,467.7	28.9	39.2
Shtator	2,178.7	6.6	171.2	52.9	12.4	40.5	118.3	...	118.3	218.4	208.8	1,501.9	30.6	41.1
Dhjetor	2,115.5	3.3	355.4	204.6	10.8	73.9	150.8	...	150.8	234.5	221.9	1,231.8	28.3	40.1
2019 Mars	2,268.5	3.9	242.0	92.2	14.7	77.3	149.8	...	149.8	281.1	235.1	1,431.4	33.8	41.0
Qershor	2,346.9	6.0	285.5	117.3	23.0	94.0	168.2	...	168.2	292.8	250.8	1,428.9	38.4	44.4
Shtator	2,412.2	1.2	303.8	112.3	6.4	105.7	191.5	...	191.5	328.8	262.8	1,433.0	36.2	46.3
Dhjetor	2,483.4	1.5	309.7	90.2	7.7	81.8	219.5	...	219.5	329.3	272.6	1,485.3	32.6	52.3
2020 Mars	2,430.5	2.2	373.0	269.4	67.2	202.1	103.6	...	103.6	327.7	270.0	1,371.1	36.0	50.5
Qershor	2,535.9	2.9	624.9	518.1	30.7	221.3	106.8	...	106.8	422.7	263.5	1,132.5	36.7	52.8
Shtator	2,609.8	2.8	375.0	262.7	50.3	212.4	112.3	...	112.3	465.3	262.3	1,415.6	36.8	52.2
Dhjetor	2,533.6	3.2	335.7	218.5	62.1	155.5	117.2	...	117.2	489.8	261.6	1,359.9	34.2	52.3
2021 Janar	2,544.8	3.8	340.7	222.2	64.6	156.5	118.4	...	118.4	494.6	262.2	1,358.3	37.1	50.8
Shkurt	2,542.3	3.9	297.8	178.3	21.4	155.5	119.5	...	119.5	496.3	264.3	1,394.2	37.4	51.6
Mars	2,595.0	3.8	284.7	168.7	13.5	145.0	116.0	...	116.0	500.3	266.6	1,453.9	36.6	52.1
Prill	2,630.6	3.8	295.9	182.6	56.2	126.2	113.3	...	113.3	486.9	268.9	1,489.9	37.3	51.3
Maj	2,663.4	3.7	296.2	180.4	54.5	125.6	115.8	...	115.8	498.2	272.5	1,506.7	38.0	51.2
Qershor	2,717.1	2.3	318.3	200.5	16.6	126.3	117.8	...	117.6	518.6	277.9	1,509.1	40.5	52.4
Korrik	2,765.5	5.2	356.6	243.0	14.4	78.1	113.6	...	113.6	509.3	283.2	1,512.0	40.8	51.3
Gusht	2,804.8	3.0	212.8	96.8	17.7	79.0	116.0	...	116.0	523.4	291.3	1,686.0	39.2	51.2
Shtator	2,803.4	2.4	227.2	110.2	28.0	76.6	116.1	...	116.1	533.7	294.5	1,653.9	41.5	53.0
Tetor	2,873.2	2.5	243.3	125.3	46.7	72.9	118.0	...	118.0	532.1	296.3	1,703.8	41.0	54.2
Nëntor	2,906.1	3.4	451.5	335.6	36.1	66.2	115.9	...	115.9	534.1	303.0	1,519.6	40.2	54.3



Tabela 10.2. Bilanci i gjendjes i korporatave tjera financiare - detyrimet

(Në milionë euro: Fundi i periudhës)

Përshkrimi	Gjithsej detyrimet dhe kapitali										
	Kreditë	Rezervat teknike të sigurimit				Llogari tjera të pagueshme	Burimet vetanake				
		Pagesa e premive dhe rezervave kundrejt kërkesave aktuale	Ekuiteti neto i ekonomive familjare në rezervat e fondeve pensionale	Fondet nga kontributi i pronarëve	Fitimet e pashpërdara		Profiti/humbja vjetore	Rezervat dhe rregullimet nga rivlerësimi			
2012	992.5	70.4	814.9	69.8	745.1	29.0	78.1	63.5	9.8	-6.4	11.2
2013	1,165.2	69.5	990.3	71.3	919.0	29.8	75.6	64.2	1.3	-1.0	11.1
2014	1,348.3	65.0	1,173.8	79.7	1,094.1	30.4	79.1	64.3	-0.5	0.9	14.4
2015	1,510.8	63.7	1,329.5	92.2	1,237.3	31.4	86.2	76.9	0.6	-5.3	14.0
2016	1,737.7	102.3	1,546.0	120.6	1,425.4	21.0	68.3	94.9	-9.5	-20.9	3.8
2017 Dhjetor	2,022.7	136.7	1,766.5	113.8	1,652.8	21.8	97.7	107.3	-27.0	13.6	3.8
2018 Mars	2,022.9	143.4	1,755.2	115.3	1,639.9	24.1	100.2	107.7	-14.1	2.7	3.9
Qershor	2,091.6	155.7	1,806.9	115.8	1,691.2	24.7	104.3	109.4	-14.4	5.4	3.9
Shtator	2,177.8	166.6	1,877.9	117.2	1,760.7	26.7	105.6	107.5	-15.6	9.6	4.1
Dhjetor	2,115.5	171.3	1,807.2	118.2	1,689.0	30.6	106.4	106.0	-16.1	11.5	5.0
2019 Mars	2,268.5	185.4	1,939.8	120.8	1,819.3	33.8	109.3	106.9	-4.8	2.2	5.0
Qershor	2,346.9	192.9	1,999.5	128.4	1,871.1	42.2	112.3	111.0	-5.0	1.1	5.1
Shtator	2,412.2	202.2	2,045.2	130.2	1,915.1	46.2	118.7	113.5	-6.3	5.7	5.8
Dhjetor	2,483.4	208.0	2,107.6	131.1	1,976.5	49.6	118.1	114.9	-7.2	3.9	6.5
2020 Mars	2,430.5	208.9	2,051.3	131.1	1,920.0	51.3	119.1	118.1	-2.1	-3.0	6.1
Qershor	2,535.9	211.2	2,143.2	129.2	2,014.0	55.2	126.3	119.1	-2.2	2.5	6.8
Shtator	2,609.8	211.3	2,212.3	134.1	2,078.2	58.3	128.1	120.9	-2.9	3.2	6.8
Dhjetor	2,533.6	206.7	2,138.0	138.4	1,999.2	56.3	133.0	124.1	-3.1	4.3	7.2
2021 Janar	2,544.8	206.3	2,148.0	142.2	2,005.8	57.7	134.5	124.2	0.8	0.5	7.2
Shkurt	2,542.3	204.6	2,146.7	143.0	2,003.7	56.2	137.0	125.0	0.9	1.9	7.1
Mars	2,595.0	206.8	2,198.3	143.0	2,055.3	54.6	137.5	125.0	0.2	2.9	7.2
Prill	2,630.6	207.1	2,235.7	142.8	2,092.9	51.3	136.5	125.3	0.3	3.7	7.2
Maj	2,663.4	208.5	2,264.5	143.3	2,121.2	51.7	138.8	125.3	0.3	6.0	7.2
Qershor	2,717.1	211.8	2,310.8	146.4	2,164.4	55.8	138.7	125.8	-1.6	7.4	7.2
Korrik	2,756.5	214.4	2,349.7	147.4	2,202.2	51.0	141.4	125.8	-2.4	10.7	7.2
Gusht	2,804.8	214.8	2,388.3	148.5	2,239.9	52.7	148.9	126.0	1.0	14.2	7.8
Shtator	2,803.4	222.1	2,378.0	152.4	2,225.6	52.2	149.1	126.1	-1.6	17.2	7.6
Tetor	2,873.2	222.6	2,447.2	153.7	2,293.4	52.5	150.9	126.4	-1.5	18.6	7.4
Nëntor	2,906.1	221.5	2,479.9	154.0	2,325.9	51.6	153.1	126.6	-1.5	20.6	7.6

Tabela 11.1. Bilanci i gjendjes i BQK-së - asetë

(Në million euro: fundi i periudhës)

Përshkrimi	Asete gjithsej													
	Ari monetar dhe DST-të	Depozitat dhe paraja e gatshme						Letrat me vlerë përveç aksioneve	Kërkesa ndaj Qeverisë për kredinë nga FMN/1	Kuota në FMN	Llogari tjera të arkëtueshme	Asetet jofinanciare		
		Paraja e gatshme	Depozitat		Letrat me vlerë përveç aksioneve	Kërkesa ndaj Qeverisë për kredinë nga FMN/1	Kuota në FMN						Llogari tjera të arkëtueshme	Asetet jofinanciare
			Depozitat e transferueshme	Depozita tjera										
2007	1,060.1	—	822.8	63.8	759.0	1.9	757.1	229.3	—	...	5.8	2.2		
2008	1,113.2	—	568.7	39.7	529.0	10.4	518.6	541.3	—	...	1.0	2.2		
2009	1,201.0	60.3	544.1	21.8	522.3	34.9	487.4	529.7	—	64.3	0.4	2.3		
2010	1,250.0	64.0	892.5	60.2	832.3	25.6	806.7	199.2	22.1	68.5	1.1	2.6		
2011	1,238.2	65.1	1,052.3	13.5	1,038.8	31.5	1,007.3	25.0	20.5	70.1	2.2	3.1		
2012	1,472.6	63.3	937.8	16.8	921.0	99.5	821.5	286.0	113.1	68.8	0.8	2.9		
2013	1,614.4	59.6	817.8	27.4	790.5	61.1	729.4	560.8	105.7	65.9	1.3	3.2		
2014	1,372.4	62.5	1,012.6	29.2	983.5	323.4	660.1	120.5	101.7	70.4	1.4	3.2		
2015	1,462.2	65.1	1,061.6	15.3	1,046.3	241.2	805.1	127.1	127.7	75.1	1.7	3.9		
2016	1,413.5	56.0	557.5	154.8	402.7	207.7	195.0	568.2	114.0	105.3	5.8	6.7		
2017	1,613.7	66.3	679.6	188.5	491.1	422.8	68.2	588.4	160.8	98.1	14.0	7.4		
2018	1,597.1	64.9	504.4	285.4	219.0	35.3	183.7	754.4	160.1	100.3	6.6	6.3		
2019 Nëntor	1,704.7	63.7	801.6	307.9	493.6	244.3	249.3	594.7	133.8	103.0	1.1	6.8		
Dhjetor	1,543.5	63.7	659.9	302.2	357.7	108.9	248.9	576.6	132.6	102.1	1.7	6.9		
2020 Janar	1,633.4	64.2	756.3	351.3	405.0	155.8	249.2	576.6	124.9	102.9	1.6	6.9		
Shkurt	1,621.4	63.3	744.2	352.5	391.7	142.3	249.4	576.3	125.4	103.3	1.9	6.8		
Mars	1,584.2	63.4	699.5	233.1	466.3	217.0	249.4	585.3	124.9	102.9	1.5	6.8		
Prill	1,691.7	63.8	754.6	237.0	517.6	268.1	249.5	592.0	169.0	103.9	1.6	6.7		
Maj	1,657.5	61.7	735.7	230.8	504.8	225.8	279.0	584.0	165.8	101.8	1.8	6.8		
Qershor	1,587.2	61.8	667.3	302.6	364.7	86.3	278.4	594.8	153.1	101.5	2.0	6.7		
Korrik	1,580.6	60.3	678.2	275.4	402.8	124.9	277.9	594.5	140.3	99.0	1.6	6.7		
Gusht	1,550.2	59.1	658.5	273.1	385.4	107.6	277.8	586.2	139.8	98.2	1.8	6.7		
Shtator	1,556.9	60.1	661.8	274.8	387.0	189.0	198.0	598.1	129.5	99.3	1.5	6.6		
Tetor	1,544.4	60.3	652.6	365.9	286.7	228.7	58.0	597.8	125.8	99.7	1.7	6.6		
Nëntor	1,479.1	59.0	601.1	370.4	230.7	172.9	57.8	588.3	124.4	98.6	1.2	6.5		
Dhjetor	1,544.2	58.8	679.8	308.1	371.7	313.3	58.3	587.8	111.7	97.8	1.5	6.6		
2021 Janar	1,550.8	58.9	699.9	382.8	317.1	258.7	58.4	577.5	107.8	98.1	1.7	6.6		
Shkurt	1,519.2	58.4	673.3	382.4	291.0	232.5	58.4	573.3	107.8	98.1	1.7	6.5		
Mars	1,400.1	59.6	553.6	415.3	138.3	79.0	59.3	581.0	97.8	99.8	1.9	6.4		
Prill	1,440.7	58.6	612.3	350.9	261.3	207.1	54.2	567.0	96.2	98.2	2.2	6.3		
Maj	1,469.9	58.0	642.6	391.5	251.1	247.0	4.1	567.1	95.8	97.8	2.4	6.3		
Qershor	1,512.8	58.9	693.0	421.7	271.3	267.1	4.2	568.4	85.2	99.1	1.9	6.2		
Korrik	1,514.7	59.0	692.7	419.1	273.7	242.5	31.1	570.1	85.3	99.2	2.3	6.1		
Gusht	1,759.9	153.9	843.5	409.6	433.9	419.7	14.2	569.2	85.5	99.4	2.4	6.0		
Shtator	1,796.7	155.8	885.0	415.8	469.2	385.9	83.3	573.2	85.5	100.5	1.9	6.0		
Tetor	1,847.8	155.6	934.8	475.7	459.1	444.8	14.3	574.5	74.3	100.4	2.3	5.9		
Nëntor	1,804.9	157.5	831.8	569.6	569.6	247.8	14.4	631.5	75.3	101.8	1.3	5.8		

1/ Kur Qeveria e Kosovës arrinë një marrëveshje për kredi me FMN-në, atëherë kjo e fundit mjetet ja bartë Bankës Qendrore të Republikës së Kosovës (BQK) dhe krijonë një kërkesë ndaj BQK-së. BQK-ja procedon me bartjen e mjeteve të huazuara nga FMN-ja (p.sh. Marrëveshja Stand-By) të Qeveria e Kosovës, dhe rrjedhimisht:  
- BQK-ja ka kërkesë financiare (kredi) të brendshme ndaj Qeverisë së Kosovës, përderisa Qeveria e ka obligim të brendshëm për të kthyer borxhin (kryegjënë dhe interesin); si dhe  
- BQK-ja ka një detyrim (borxh) të jashtëm që duhet t'ia kthej FMN-së, dhe mund të përdor pagesat për kthim të borxhit të pranuar nga Qeveria e Kosovës për të shlyer këtë borxh.

Tabela 11.2. Bilanci i gjendjes i BQK-së - detyrimet

(Në milionë euro: Fundi i periudhës)

Përshkrimi	Detyrime gjithsej												
	Depozita të transferueshme						Depozitat e afatizuara	Aloki-mi i DST-ve	Llogaritë me FMN-në 1/	Llogaritë e pagueshme	Kapitali dhe të ngjashme	prej të cilëve:	
	Në valutën EUR	prej të cilave:			Kapitali vetanak	Fitimi/humbja gjatë vitit							
		KTD-të	KTF-të	Qeveria Qendrore									
2007	1,060.1	1,009.7	1,009.7	113.6	22.4	849.4	10.6	—	—	6.1	33.8	20.0	9.2
2008	1,113.2	1,064.4	1,064.4	137.2	49.9	870.5	7.2	—	—	0.2	41.4	30.0	7.5
2009	1,201.0	921.3	921.3	233.2	129.7	556.5	125.0	60.3	49.1	0.3	44.9	30.0	3.7
2010	1,250.0	466.9	466.9	203.6	43.9	216.0	597.1	64.2	73.0	0.9	47.9	30.0	3.0
2011	1,238.2	621.6	621.6	209.7	36.8	371.7	425.5	65.7	73.7	1.7	50.0	30.0	1.5
2012	1,472.6	1,039.9	1,039.9	302.1	49.8	685.9	152.0	64.6	165.3	0.5	50.4	30.0	0.3
2013	1,614.4	1,212.7	1,212.7	333.2	236.6	640.3	133.0	61.9	155.8	0.5	50.5	30.0	0.2
2014	1,372.4	1,034.7	1,034.7	315.9	39.7	665.5	65.0	66.1	155.2	0.5	50.8	30.0	0.4
2015	1,462.2	1,153.9	1,153.9	316.4	82.3	754.0	—	70.5	184.8	0.6	51.6	30.0	0.7
2016	1,413.5	1,092.9	1,092.9	296.4	51.2	736.8	—	70.6	193.7	0.9	53.3	30.0	1.6
2017	1,613.7	1,257.0	1,257.0	331.8	52.7	828.4	—	65.7	235.0	1.3	52.4	30.0	-0.9
2018	1,597.1	1,235.7	1,235.7	343.4	49.3	780.6	—	67.2	236.1	1.3	54.5	30.0	2.2
2019 Nëntor	1,704.7	1,364.5	1,364.5	380.1	72.4	909.9	—	69.0	211.8	0.3	56.7	30.0	2.3
Dhjetor	1,543.5	1,206.0	1,206.0	414.9	51.0	737.8	—	68.4	209.9	0.6	55.7	30.0	2.1
2020 Janar	1,633.4	1,301.7	1,301.7	463.8	70.6	765.1	—	69.5	202.8	0.4	56.6	30.0	0.5
Shkurt	1,621.4	1,288.8	1,288.8	420.6	81.4	784.6	—	69.3	203.7	0.4	57.0	30.0	0.8
Mars	1,584.2	1,252.2	1,252.2	397.6	111.5	741.3	—	69.3	202.8	0.4	57.2	30.0	0.9
Prill	1,691.7	1,313.8	1,313.8	402.7	80.5	828.7	—	70.0	247.6	0.4	57.6	30.0	1.3
Maj	1,657.5	1,287.1	1,287.1	417.0	86.8	775.0	—	68.2	242.8	0.4	56.6	30.0	1.0
Qershor	1,587.2	1,230.0	1,230.0	406.8	76.1	738.7	—	68.3	230.0	0.4	56.4	30.0	0.8
Korrik	1,580.6	1,239.8	1,239.8	385.4	93.3	758.7	—	66.6	214.9	0.3	56.7	30.0	1.1
Gusht	1,550.2	1,211.3	1,211.3	415.0	96.0	698.5	—	65.8	214.1	0.3	56.5	30.0	0.9
Shtator	1,556.9	1,225.4	1,225.4	457.5	97.0	669.0	—	66.8	204.7	0.3	57.4	30.0	1.8
Tetor	1,544.4	1,215.8	1,215.8	449.5	114.6	649.5	—	67.1	201.2	0.4	57.6	30.0	2.0
Nëntor	1,479.1	1,153.4	1,153.4	454.6	112.5	584.5	—	66.1	199.1	0.4	57.9	30.0	2.3
Dhjetor	1,544.2	1,231.9	1,231.9	566.4	110.3	526.0	—	65.8	185.7	0.7	57.2	30.0	2.2
2021 Janar	1,550.8	1,241.7	1,241.7	515.6	114.3	587.8	—	66.0	182.0	0.5	57.6	30.0	0.5
Shkurt	1,519.2	1,210.1	1,210.1	510.2	71.1	603.1	—	65.7	182.1	1.1	58.0	30.0	0.8
Mars	1,400.1	1,097.6	1,097.6	484.2	62.9	532.3	—	67.1	173.4	1.0	58.7	30.0	1.6
Prill	1,440.7	1,142.3	1,142.3	450.9	107.3	565.8	—	66.0	170.5	0.9	58.9	30.0	1.8
Maj	1,469.9	1,171.9	1,171.9	459.1	105.7	588.7	—	65.6	169.9	1.1	59.3	30.0	2.2
Qershor	1,512.8	1,222.4	1,222.4	457.6	67.4	684.0	—	66.6	160.3	1.1	60.2	30.0	3.1
Korrik	1,514.7	1,223.8	1,223.8	405.4	67.2	737.7	—	66.7	160.5	1.1	60.6	30.0	3.5
Gusht	1,759.9	1,373.3	1,373.3	478.7	70.4	807.3	—	161.9	160.7	1.1	60.7	30.0	3.7
Shtator	1,796.7	1,417.7	1,417.7	496.9	80.8	831.3	—	163.9	150.4	1.3	61.4	30.0	4.3
Tetor	1,847.8	1,468.7	1,468.7	476.3	101.1	884.8	—	163.7	150.3	1.2	61.9	30.0	4.8
Nëntor	1,804.9	1,420.8	1,420.8	467.8	90.6	855.9	—	165.9	152.4	1.2	62.6	30.0	5.5

1/ Ky zë bilancor përfshin: (1) komponentin në valutë vendore të kuotës në FMN (rreth 75% e kuotës); dhe (2) kreditë e lëshuara nga FMN-ja (p.sh. Marrëveshja Stand-By).

Tabela 12.1. Bilanci i gjendjes i KTD-ve – asetet

(Në milionë euro: Fundi i periudhës)

Përshkrimi	Asete gjithsej												Asetet fikse	Asete tjera
	Paraja e gatshme	Balanci me bankat komerciale				Letrat me vlerë	Kreditë bruto				Kreditë bruto ne valutën jo EUR			
		Në valutën EUR		Në valutat jo EUR			prej të cilave në EUR:							
							Korp. tjera financiare	Korp. publike jofinan.	Korp. tjera jofinan.	Ek. familjare				
2008	1,808.2	218.2	283.9	236.3	47.6	40.5	1,183.4	0.6	0.1	901.7	281.0	—	39.0	43.1
2009	2,204.1	322.7	405.6	326.7	78.8	97.0	1,289.0	2.3	0.3	942.9	343.5	—	43.1	46.7
2010	2,455.1	307.0	439.1	367.3	71.8	173.4	1,458.7	9.9	6.3	1,004.1	434.2	2.5	44.0	32.9
2011	2,649.7	331.5	329.5	251.8	77.7	202.0	1,698.1	17.3	1.5	1,127.0	510.9	7.3	47.4	41.3
2012	2,829.3	425.7	287.9	228.0	59.9	256.6	1,763.4	19.8	1.4	1,169.8	542.6	6.9	57.7	38.1
2013	3,059.3	463.3	339.9	258.8	81.0	354.5	1,805.8	20.4	0.2	1,194.5	563.9	6.1	55.5	40.3
2014	3,185.7	447.1	390.8	328.0	62.8	383.8	1,882.4	7.1	0.6	1,246.4	621.6	6.0	53.7	27.9
2015	3,385.3	491.0	316.0	254.7	61.3	473.3	2,019.5	8.7	0.6	1,309.5	694.3	5.9	57.0	28.5
2016	3,637.1	457.3	342.0	281.2	60.7	510.3	2,230.0	7.9	...	1,420.8	796.5	4.2	58.5	39.0
2017	3,877.5	499.3	303.7	219.6	84.1	486.7	2,485.3	4.9	...	1,577.1	897.6	5.3	60.1	42.4
2018	4,185.5	541.8	340.8	253.8	87.1	430.2	2,755.5	6.9	...	1,745.7	998.5	4.1	79.6	37.5
2019 Nëntor	4,608.0	535.8	423.0	337.2	85.8	501.0	3,013.3	9.7	...	1,905.7	1,093.2	4.2	92.1	42.8
Dhjetor	4,755.7	622.5	440.6	358.3	82.3	526.5	3,031.9	7.0	...	1,916.9	1,102.0	4.3	92.2	42.1
2020 Janar	4,759.3	616.1	476.7	387.3	89.4	492.4	3,030.2	6.8	...	1,910.2	1,108.2	3.2	96.4	47.5
Shkurt	4,772.4	571.5	462.5	369.9	92.6	523.3	3,071.9	7.9	...	1,938.8	1,120.2	3.2	99.0	44.2
Mars	4,721.9	596.6	394.0	296.1	97.9	501.6	3,083.3	5.9	...	1,948.7	1,123.7	3.1	100.4	46.1
Prill	4,729.8	588.0	411.7	309.3	102.4	495.8	3,080.5	5.9	...	1,962.8	1,107.1	2.8	102.3	51.5
Maj	4,753.3	595.5	411.6	307.9	103.6	497.3	3,088.9	5.6	...	1,972.9	1,105.7	2.9	102.6	57.4
Qershor	4,849.0	608.2	434.9	344.8	90.1	505.4	3,127.4	5.7	...	1,988.4	1,128.8	2.6	117.0	56.1
Korrik	4,901.5	559.3	508.5	405.8	102.7	504.3	3,151.8	6.5	...	2,002.5	1,138.6	2.5	116.9	60.7
Gusht	4,963.6	606.5	528.1	432.7	95.4	510.4	3,146.4	7.8	...	1,991.7	1,142.5	2.6	116.1	55.9
Shtator	5,036.0	637.1	516.9	402.4	114.5	532.1	3,182.5	6.5	...	2,012.1	1,159.5	2.6	115.3	52.1
Tetor	5,049.2	611.1	537.5	434.1	103.4	545.4	3,192.5	7.1	...	2,007.6	1,173.4	2.7	115.2	47.5
Nëntor	5,127.5	636.2	574.4	459.3	115.1	523.0	3,222.1	7.8	...	2,031.4	1,178.3	2.6	114.6	57.2
Dhjetor	5,365.3	798.6	562.2	457.1	105.2	584.3	3,246.6	7.7	...	2,054.8	1,179.9	2.3	118.5	54.9
2021 Janar	5,334.1	697.4	650.3	525.4	124.9	574.1	3,233.1	8.2	...	2,040.2	1,180.5	2.2	118.4	60.9
Shkurt	5,349.9	690.9	621.0	493.9	127.1	599.9	3,260.9	8.6	...	2,050.0	1,198.1	2.2	117.2	60.1
Mars	5,449.4	671.3	624.6	499.3	125.3	656.8	3,320.8	7.0	...	2,091.6	1,217.8	2.2	118.1	57.9
Prill	5,424.0	640.3	584.6	451.5	133.1	634.8	3,383.0	6.7	...	2,130.9	1,241.0	2.2	122.9	58.3
Maj	5,479.3	651.5	582.2	443.8	138.4	627.4	3,431.4	7.9	...	2,155.7	1,263.3	2.2	122.6	64.2
Qershor	5,568.9	659.0	572.7	440.8	131.9	554.4	3,510.1	6.4	...	2,203.7	1,295.5	2.2	122.2	59.3
Korrik	5,619.6	645.1	643.8	527.4	116.4	607.6	3,530.1	6.2	...	2,196.7	1,322.5	2.2	123.4	69.8
Gusht	5,748.2	721.2	667.5	528.2	139.4	647.7	3,524.3	6.1	...	2,190.2	1,323.4	2.2	125.9	61.5
Shtator	5,762.7	698.4	640.3	531.3	109.0	667.7	3,572.0	6.6	...	2,217.9	1,342.8	2.2	125.9	58.4
Tetor	5,754.1	670.2	621.8	503.3	118.5	660.6	<b>3,621.6</b>	6.1	...	2,250.5	1,360.3	2.3	125.6	54.3
Nëntor	5,794.3	678.9	573.3	455.9	117.3	661.5	3,696.0	6.8	...	2,299.9	1,384.8	2.2	124.7	59.9

Tabela 12.2. Bilanci i gjendjes së KTD-ve – detyrimet

(Në milionë euro: Fundi i periudhës)

Përshkrimi	Detyrime gjithsej											Burimet vetanake prej të cilave:	
	Bilanci nga bankat komerciale	Depozitat									Kapitali aksionar		
		Depozitat e transferueshme	Depozita tjera	Depozitat e kursimit	Huamarrje tjera	Provizionet (write-downs)	Detyrime tjera	Borxhi i ndërruar					
2007	1,435.0	25.8	1,143.1	380.7	762.4	—	2.7	...	103.7	7.0	152.7	114.9	
2008	1,808.2	34.9	1,444.1	429.8	1,014.2	—	...	...	129.8	7.0	192.5	145.9	
2009	2,204.1	58.5	1,744.9	517.8	1,229.5	—	...	...	171.7	24.4	204.6	159.4	
2010	2,455.1	70.7	1,936.8	671.0	923.2	342.7	23.4	0.1	160.0	33.5	230.5	170.4	
2011	2,649.7	40.0	2,104.0	699.0	1,056.8	348.2	30.4	0.2	191.3	31.0	252.8	176.6	
2012	2,829.3	6.0	2,279.1	751.9	1,172.1	355.0	18.9	1.7	221.4	31.0	270.8	200.1	
2013	3,059.3	16.5	2,449.0	900.8	1,143.9	404.2	13.4	2.0	244.1	56.3	277.8	221.2	
2014	3,185.7	31.6	2,537.5	1,198.3	803.9	535.3	14.1	2.9	229.2	47.3	323.0	231.3	
2015	3,385.3	43.4	2,702.9	1,477.7	669.3	555.9	17.6	2.7	189.1	36.9	392.7	273.9	
2016	3,637.1	59.1	2,897.8	1,679.8	703.8	515.9	17.8	3.9	199.5	38.4	420.6	275.9	
2017	3,877.6	75.9	3,092.5	1,865.4	749.6	479.2	16.0	5.2	179.2	37.4	471.6	280.4	
2018	4,185.5	108.3	3,362.9	2,017.5	877.6	474.5	14.1	4.0	165.1	33.5	497.7	283.6	
2019 Nën.	4,608.0	58.9	3,760.4	2,256.3	1,007.9	496.2	18.1	7.1	181.4	52.5	529.6	291.8	
Dhjetor	4,755.7	67.0	3,908.1	2,380.8	1,024.7	502.5	42.1	6.6	168.3	43.4	520.2	291.8	
2020 Janar	4,759.3	59.8	3,901.9	2,353.2	1,033.2	515.5	42.1	4.8	172.0	49.1	529.4	292.0	
Shkurt	4,772.4	50.2	3,905.6	2,352.4	1,037.8	515.4	42.1	4.4	181.4	46.7	542.0	291.8	
Mars	4,721.9	62.3	3,845.4	2,313.7	1,028.3	503.5	42.1	4.4	177.0	48.9	541.9	291.8	
Prill	4,729.8	53.1	3,844.1	2,309.8	1,024.5	509.9	42.1	4.5	188.5	48.5	548.9	291.8	
Maj	4,753.3	43.2	3,852.4	2,312.7	1,025.1	514.6	42.1	4.4	189.5	67.3	554.4	291.8	
Qershor	4,849.0	89.2	3,903.2	2,342.9	1,044.4	516.0	41.2	4.4	193.1	47.8	570.0	300.8	
Korrik	4,901.5	84.8	3,951.8	2,391.2	1,039.8	520.8	41.2	4.4	197.6	46.6	575.1	300.8	
Gusht	4,963.6	75.2	4,018.9	2,462.9	1,033.0	523.0	41.2	4.8	194.0	46.7	582.6	300.8	
Shtator	5,036.0	102.3	4,055.4	2,492.7	1,037.7	525.1	41.2	4.8	196.1	47.1	589.0	304.2	
Tetor	5,049.2	80.9	4,076.6	2,510.4	1,035.7	530.8	41.2	4.8	201.5	46.8	597.3	304.2	
Nëntor	5,127.5	70.4	4,143.4	2,546.7	1,062.8	533.9	46.2	4.7	210.3	47.0	605.3	304.2	
Dhjetor	5,365.3	90.4	4,360.9	2,788.0	1,020.0	552.7	43.1	5.6	200.4	46.9	618.0	310.7	
2021 Jan.	5,334.1	57.9	4,340.6	2,745.4	1,026.6	568.7	41.0	5.8	213.8	48.1	626.9	302.5	
Shkurt	5,349.9	61.7	4,350.7	2,753.6	1,025.9	571.5	41.0	4.9	210.6	46.8	634.2	302.5	
Mars	5,449.4	86.0	4,422.9	2,813.2	1,028.9	580.8	41.0	5.0	206.6	46.0	641.9	302.5	
Prill	5,424.0	66.1	<b>4,390.5</b>	2,796.0	1,009.4	586.2	41.0	5.0	215.7	46.8	657.9	302.5	
Maj	5,479.3	80.0	4,435.9	2,826.6	1,017.0	592.3	41.0	5.1	208.3	47.0	662.0	302.5	
Qershor	5,568.9	100.5	<b>4,472.8</b>	2,872.7	1,010.1	595.0	44.3	4.9	219.3	46.8	675.3	302.5	
Korrik	5,619.6	95.7	4,524.8	2,968.4	957.1	600.0	41.3	5.0	215.8	51.1	685.9	302.5	
Gusht	5,748.2	81.9	4,655.8	3,088.0	962.4	606.2	41.3	5.1	212.9	51.3	699.8	302.5	
Shtator	5,762.7	81.4	4,667.7	3,127.3	935.5	604.9	41.3	11.8	201.5	50.5	708.5	302.5	
Tetor	5,754.1	86.7	<b>4,630.2</b>	3,070.8	945.1	614.2	41.3	11.1	216.6	50.3	717.8	302.5	
Nëntor	5,794.3	76.3	4,672.3	3,142.7	912.5	617.1	41.3	10.9	218.2	52.0	723.3	302.5	

Tabela 13.1. Depozitat në KTD-të - depozitat në euro

(Në milionë euro: Fundi i periudhës)

Përshkrimi	Gjithsej depozita në EUR														
	Qeveria	Korporatat financiare							Korporatat jofinanciare			Sektorë tjerë vendor			Jorezidentë
		Korporatat tjera depozituese	Ndërmjetësit tjerë financiarë	Kompanitë e sigurimit	Fondet pensionale	Ndihm. financiar	Korporatat publike jofinanciare	Korporatat tjera jofinanciare		Ekonomitë familjare	IJSHEF				
2007	1,092.0	4.1	39.1	3.1	5.6	28.3	0.4	1.7	386.2	215.5	170.7	647.0	631.9	15.2	15.6
2008	1,366.9	1.4	62.9	5.0	6.5	31.5	19.4	0.4	479.7	263.8	215.9	785.0	774.5	10.5	37.9
2009	1,640.1	165.0	78.2	6.1	5.9	43.1	22.6	0.4	371.5	121.6	249.9	962.2	948.8	13.4	63.2
2010	1,831.1	11.7	105.0	7.3	7.9	47.6	41.6	0.6	414.9	122.3	292.6	1,220.1	1,206.1	14.0	79.4
2011	1,982.4	2.7	117.5	9.9	6.8	57.2	43.1	0.5	406.6	128.5	278.1	1,395.6	1,373.4	22.2	60.0
2012	2,162.8	0.7	120.0	3.8	6.2	64.3	45.3	0.4	401.7	75.6	326.1	1,558.6	1,535.4	23.2	81.7
2013	2,314.1	1.8	88.2	2.5	7.4	72.3	5.7	0.3	455.6	72.1	383.5	1,685.1	1,658.7	26.4	83.4
2014	2,426.6	8.8	104.4	2.6	5.1	79.3	17.1	0.3	449.7	61.8	388.0	1,781.6	1,751.1	30.6	82.1
2015	2,579.9	5.9	73.2	3.3	5.0	59.0	4.8	1.1	499.9	31.4	468.5	1,895.5	1,862.3	33.2	105.3
2016	2,779.6	5.6	96.6	5.6	6.9	59.0	23.7	1.1	560.4	49.0	511.5	2,053.4	2,021.5	31.9	63.7
2017	2,953.8	11.7	133.8	6.9	10.9	59.7	52.6	3.7	615.1	48.1	567.0	2,084.7	2,045.9	38.8	108.5
2018	3,221.6	15.6	204.5	14.0	8.4	55.5	124.9	1.7	659.0	49.1	609.8	2,236.0	2,193.8	42.1	106.5
2019 Nëntor	3,623.5	15.6	299.5	11.5	21.1	87.2	177.1	2.5	737.9	79.7	658.1	2,470.8	2,422.8	48.1	99.7
Dhjetor	3,760.3	14.9	298.3	9.3	21.2	89.0	176.5	2.3	821.9	89.4	732.5	2,511.2	2,463.5	47.7	114.0
2020 Janar	3,764.1	15.5	303.6	14.2	21.5	87.5	176.7	3.7	781.7	90.8	690.9	2,551.2	2,503.0	48.2	112.1
Shkurt	3,767.2	14.4	304.1	10.4	23.5	89.0	177.0	4.4	759.0	116.7	642.3	2,575.4	2,526.7	48.7	114.2
Mars	3,703.0	14.9	302.3	8.9	25.5	89.2	176.9	1.8	754.4	110.3	644.1	2,519.9	2,471.9	48.0	111.4
Prill	3,699.5	15.2	305.2	9.3	28.7	87.1	177.1	3.0	719.8	116.2	603.5	2,543.1	2,494.6	48.5	116.3
Maj	3,707.3	15.5	311.1	9.2	33.7	88.5	177.9	1.9	716.2	109.0	607.2	2,554.4	2,503.1	51.4	109.9
Qershor	3,789.3	17.7	329.6	11.6	33.3	92.5	188.3	3.9	743.4	110.8	632.6	2,555.9	2,506.4	49.6	142.6
Korrik	3,838.0	16.3	322.9	12.6	35.2	95.1	176.9	3.1	744.9	115.7	629.3	2,580.5	2,525.2	55.3	173.4
Gusht	3,892.7	17.5	324.2	11.2	36.8	95.5	177.4	3.0	785.1	125.2	660.0	2,605.3	2,545.9	59.4	160.6
Shtator	3,939.0	17.3	321.9	10.2	39.5	93.0	176.0	3.3	823.8	130.1	693.7	2,606.6	2,552.9	53.7	169.4
Tetor	3,949.0	17.8	317.7	9.9	36.9	94.5	171.4	5.0	836.7	132.4	704.3	2,624.0	2,569.7	54.3	152.8
Nëntor	4,007.6	14.5	318.7	9.7	36.9	95.8	172.0	4.3	868.4	142.0	726.4	2,657.3	2,606.0	51.4	148.8
Dhjetor	4,226.2	14.0	275.3	12.8	36.1	98.6	123.5	4.2	944.8	143.3	801.5	2,844.0	2,782.0	62.0	148.1
2021 Janar	4,187.6	24.5	283.8	9.5	47.4	98.8	123.0	5.1	894.9	131.6	763.3	2,846.2	2,787.4	58.8	138.2
Shkurt	4,186.4	24.1	281.0	9.6	41.7	102.4	123.1	4.1	891.7	136.9	754.8	2,851.2	2,794.6	56.6	138.4
Mars	4,265.1	21.8	280.0	11.1	48.3	100.9	114.6	5.1	899.5	140.3	759.2	2,915.2	2,859.6	55.6	148.7
Prill	4,226.3	16.5	253.2	10.7	42.7	99.8	97.1	2.9	883.5	143.1	740.5	2,932.8	2,879.2	53.7	140.3
Maj	4,263.9	19.8	255.7	11.1	44.2	99.5	97.8	3.2	921.2	145.9	775.3	2,929.2	2,876.4	52.8	137.9
Qershor	4,300.9	21.6	259.1	9.4	42.9	102.2	98.4	6.2	939.8	151.7	788.1	2,940.1	2,887.4	52.8	140.3
Korrik	4,347.6	20.5	217.9	10.1	41.3	101.7	59.1	5.8	971.1	152.5	818.6	2,983.3	2,924.0	59.3	154.8
Gusht	4,478.4	21.6	215.4	8.8	40.5	102.4	59.6	4.0	1,051.2	164.0	887.2	3,044.2	2,988.9	55.3	146.1
Shtator	4,490.0	18.3	226.6	9.0	52.3	109.0	51.9	4.5	1,035.9	148.6	887.3	3,071.7	3,021.8	49.9	137.5
Tetor	4,454.6	16.2	210.6	9.0	48.6	97.7	51.1	4.1	1,002.3	156.2	846.1	3,085.6	3,034.2	51.4	140.0
Nëntor	4,476.8	16.6	217.2	8.6	44.9	102.7	51.3	9.6	1,000.0	150.1	849.8	3,126.5	3,077.4	49.1	116.6

Tabela 13.2. Depozitat në KTD-të - korporatat jofinanciare, depozitat në euro

(Në milionë euro: Fundi i periudhës)

Përshkrimi	Korporatat jofinanciare															
	Korporatat publike jofinanciare								Korporata tjera jofinanciare							
	Depozitat e transferueshme	Llogari e kursimeve	Depozita tjera	prej të cilave:			Depozitat e transferueshme	Llogaria e kursimeve	Depozita tjera	prej të cilave:						
				Deri në 3 muaj	Mbi 3 - 6 muaj	Mbi 2 vite				Deri në 3 muaj	Mbi 6 muaj -1 vit	Mbi 1-2 vite	Mbi 2 vite			
2007	386.2	215.5	27.1	...	188.4	126.9	...	...	170.7	128.4	...	42.3	28.4	3.7	2.0	...
2008	479.7	263.8	13.7	...	250.1	69.0	...	...	215.9	170.2	...	45.8	23.4	2.0	7.0	...
2009	371.5	121.6	47.6	...	73.9	11.4	52.3	...	249.9	178.0	...	71.9	42.3	...	5.3	10.9
2010	414.9	122.3	79.5	...	42.8	24.3	3.1	12.6	292.6	212.6	16.9	63.1	24.3	17.1	8.8	9.7
2011	406.6	128.5	67.8	0.0	60.8	29.8	17.2	11.6	278.1	201.1	14.0	62.9	17.5	18.5	7.3	8.0
2012	401.7	75.6	13.8	0.0	61.8	46.9	0.1	12.0	326.1	249.6	9.2	67.3	16.0	27.4	6.5	7.8
2013	455.6	72.1	16.4	0.1	55.7	35.3	5.0	12.0	383.5	286.4	17.0	80.1	9.9	54.7	7.1	5.9
2014	449.7	61.8	10.2	...	51.6	5.0	3.0	12.2	388.0	330.2	8.7	49.0	4.0	31.7	7.8	7.8
2015	499.9	31.4	10.8	...	20.6	...	...	12.8	468.5	400.7	9.6	58.1	8.8	19.8	13.9	13.3
2016	560.4	49.0	16.8	...	32.2	0.2	...	12.1	511.5	441.7	7.0	62.8	8.5	31.8	6.3	14.3
2017	615.1	48.1	15.9	0.0	32.1	0.3	...	12.2	567.0	475.0	6.5	85.6	6.9	46.2	7.8	22.7
2018	659.0	49.1	18.9	0.3	29.9	0.1	...	12.8	609.8	512.1	10.6	87.1	5.7	25.1	18.1	37.6
2019 Nëntor	737.9	79.7	50.2	0.4	29.2	0.4	...	13.0	658.1	580.0	10.4	67.8	8.3	18.5	16.7	24.3
Dhjetor	821.9	89.4	60.4	0.4	28.7	0.1	...	13.0	732.5	643.0	15.9	73.7	8.1	15.0	16.8	33.8
2020 Janar	781.7	90.8	60.4	0.4	30.0	0.1	1.4	13.0	690.9	597.4	17.9	75.7	8.9	15.8	16.9	34.1
Shkurt	759.0	116.7	86.9	0.4	29.5	0.1	1.4	13.0	642.3	554.4	10.9	77.0	7.2	18.1	16.9	34.8
Mars	754.4	110.3	79.5	0.4	30.4	0.1	1.4	13.0	644.1	557.0	10.8	76.3	7.0	17.9	16.4	35.0
Prill	719.8	116.2	86.2	0.4	29.6	1.5	1.5	12.5	603.5	514.2	13.0	76.3	6.6	17.8	16.6	35.3
Maj	716.2	109.0	79.0	0.4	29.6	1.4	1.5	12.5	607.2	518.3	10.8	78.1	7.8	18.6	16.5	35.2
Qershor	743.4	110.8	80.9	0.4	29.6	...	3.2	12.5	632.6	542.9	12.6	77.1	8.0	16.0	17.1	36.0
Korrik	744.9	115.7	86.5	0.4	28.8	1.5	2.4	12.5	629.3	533.3	13.2	82.7	9.7	19.6	17.4	36.1
Gusht	785.1	125.2	95.9	0.4	28.8	1.5	2.4	12.5	660.0	565.1	14.4	80.5	7.6	20.5	16.7	35.7
Shtator	823.8	130.1	100.8	0.4	28.8	1.6	2.4	12.5	693.7	596.2	14.6	82.8	8.9	20.8	16.2	36.9
Tetor	836.7	132.4	103.7	0.4	28.3	2.4	...	12.5	704.3	606.2	15.5	82.6	8.6	21.6	16.0	36.3
Nëntor	868.4	142.0	97.3	0.4	44.3	2.4	...	12.5	726.4	622.7	16.3	87.4	11.8	24.4	16.2	35.0
Dhjetor	944.8	143.3	98.5	0.5	44.3	2.5	...	12.5	801.5	694.5	23.5	83.5	11.2	23.3	16.1	32.9
2021 Janar	894.9	131.6	87.0	0.4	44.3	...	...	12.5	763.3	649.0	30.0	84.2	12.1	23.4	16.3	32.4
Shkurt	891.7	136.9	92.2	0.4	44.3	...	...	12.5	754.8	645.9	24.8	84.1	10.5	25.5	16.1	32.0
Mars	899.5	140.3	95.5	0.4	44.3	0.1	...	12.5	759.2	647.2	25.8	86.2	11.0	26.6	16.6	32.1
Prill	883.5	143.1	100.3	0.4	42.3	0.1	...	12.0	740.5	627.7	26.0	86.8	11.0	26.6	16.5	32.6
Maj	921.2	145.9	103.1	0.4	42.4	0.1	...	12.0	775.3	655.6	28.7	91.0	14.0	26.4	16.9	33.6
Qershor	939.8	151.7	108.9	0.4	42.4	0.1	...	12.0	788.1	673.0	26.1	89.0	11.2	26.8	17.6	33.4
Korrik	971.1	152.5	114.7	0.4	37.4	0.0	...	12.1	818.6	709.0	31.6	78.1	10.5	21.5	12.3	33.7
Gusht	1,051.2	164.0	125.7	0.4	37.9	0.0	...	12.2	887.2	777.6	31.9	77.8	10.5	21.7	13.1	32.6
Shtator	1,035.9	148.6	115.6	0.4	32.6	0.0	...	11.7	887.3	785.2	29.1	73.0	0.8	26.8	13.9	31.6
Tetor	1,002.3	156.2	113.6	0.4	42.2	0.0	...	14.3	846.1	744.1	30.6	71.4	0.7	22.4	14.9	33.3
Nëntor	1,000.0	150.1	123.5	0.4	26.2	...	...	14.3	849.8	757.2	27.5	65.2	1.0	18.5	10.4	35.2

Tabela 13.3. Depozitat në KTD-të - ekonomitë familjare dhe OJSHEF-të, depozitat në euro

(Në milionë euro: fundi i periudhës)

Përshkrimi	Sektorë tjerë vendor													
	Ekonomitë familjare										IJSHEF			
	Depozitat e transferueshme	Llogaria e kursimeve	Depozita tjera								Depozitat e transferueshme	Llogaritë e kursimeve	Dep. tjera	
			prej të cilave:											
			Deri në 1 muaj	Mbi 1 - 3 muaj	Mbi 6 muaj - 1 vit	Mbi 1 vit - 2 vite	Mbi 2 vite							
2007	647.0	631.9	170.6	...	461.3	156.2	—	141.6	74.6	50.3	15.2	11.9	...	3.3
2008	785.0	774.5	163.3	...	611.2	189.6	—	234.6	64.8	61.6	10.5	7.7	...	2.8
2009	962.2	948.8	208.0	...	740.8	242.4	315.9	...	63.2	80.5	13.4	11.1	...	2.3
2010	1,220.1	1,206.1	270.4	274.5	661.2	30.0	76.1	347.8	61.1	108.3	14.0	13.0	0.5	0.5
2011	1,395.6	1,373.4	314.4	276.2	782.8	24.8	67.0	257.3	261.5	147.6	22.2	18.3	0.5	3.3
2012	1,558.6	1,535.4	361.5	283.2	890.8	25.2	58.4	337.8	260.5	177.6	23.2	19.7	0.0	3.4
2013	1,685.1	1,658.7	447.0	342.5	869.2	8.7	24.9	455.0	187.1	177.1	26.4	22.3	0.2	3.8
2014	1,781.6	1,751.1	680.3	470.3	600.5	3.4	6.0	259.7	155.2	172.2	30.6	28.5	0.1	2.0
2015	1,895.5	1,862.3	842.4	505.3	514.6	5.5	3.1	104.2	191.2	204.8	33.2	32.7	...	0.4
2016	2,053.4	2,021.5	1,037.8	481.8	501.8	6.4	4.0	186.3	104.3	193.9	31.9	31.5	0.1	0.4
2017	2,084.7	2,045.9	1,090.4	437.8	517.7	8.1	3.7	195.8	105.0	200.6	38.8	36.2	0.1	2.5
2018	2,236.0	2,193.8	1,199.2	425.1	569.6	5.9	1.0	208.1	102.5	245.4	42.1	38.1	1.8	2.2
2019 Nëntor	2,470.8	2,422.8	1,347.9	454.8	620.1	9.3	8.0	153.1	125.3	312.7	48.1	44.8	0.7	2.6
Dhjetor	2,511.2	2,463.5	1,381.7	454.0	627.8	9.8	6.8	150.8	125.2	324.2	47.7	45.5	...	2.2
2020 Janar	2,551.2	2,503.0	1,405.8	463.8	633.4	9.1	6.6	144.6	129.0	333.3	48.2	45.3	0.5	2.4
Shkurt	2,575.4	2,526.7	1,419.2	470.0	637.5	9.1	6.5	135.5	129.9	338.5	48.7	45.0	1.2	2.4
Mars	2,519.9	2,471.9	1,382.5	460.7	628.7	10.3	4.1	131.3	126.3	335.7	48.0	45.5	...	2.4
Prill	2,543.1	2,494.6	1,406.1	464.1	624.4	9.1	4.6	132.5	122.9	335.2	48.5	46.1	...	2.4
Maj	2,554.4	2,503.1	1,410.8	468.3	624.0	8.3	13.4	132.8	119.9	335.6	51.4	46.4	2.5	2.4
Qershor	2,555.9	2,506.4	1,406.1	468.2	632.0	10.5	14.9	140.0	117.3	336.1	49.6	46.0	1.2	2.4
Korrik	2,580.5	2,525.2	1,427.1	466.4	631.8	16.7	8.0	143.5	112.7	336.2	55.3	44.9	7.9	2.4
Gusht	2,605.3	2,545.9	1,450.3	467.5	628.0	10.7	7.0	155.6	103.9	335.2	59.4	49.1	7.9	2.4
Shtator	2,606.6	2,552.9	1,454.4	469.3	629.3	9.7	7.0	162.4	97.7	336.5	53.7	44.0	7.6	2.2
Tetor	2,624.0	2,569.7	1,465.3	473.3	631.1	10.5	6.5	166.5	94.6	336.9	54.3	44.2	7.7	2.4
Nëntor	2,657.3	2,606.0	1,495.2	475.9	634.8	10.1	7.9	172.7	91.9	338.1	51.4	41.3	7.7	2.4
Dhjetor	2,843.8	2,782.0	1,651.2	487.7	643.1	10.3	7.8	180.6	88.3	342.3	62.0	51.9	7.7	2.4
2021 Janar	2,846.2	2,787.4	1,643.2	496.7	647.5	11.8	7.0	185.7	84.6	345.0	58.8	54.6	1.7	2.4
Shkurt	2,851.2	2,794.6	1,643.4	503.7	647.5	10.4	6.3	184.8	81.1	344.9	56.6	51.6	2.6	2.4
Mars	2,915.2	2,859.6	1,702.1	511.3	646.2	11.6	4.5	180.1	81.9	345.6	55.6	51.6	1.5	2.4
Prill	2,932.8	2,879.2	1,717.4	518.1	643.7	10.0	6.6	178.5	84.9	343.4	53.7	50.9	0.3	2.4
Maj	2,929.2	2,876.4	1,711.6	519.6	645.2	16.0	12.4	173.7	84.9	343.9	52.8	48.6	1.4	2.8
Qershor	2,940.1	2,887.4	1,725.8	524.8	636.9	11.6	12.9	169.2	84.7	346.9	52.8	49.3	1.0	2.7
Korrik	2,983.3	2,924.0	1,755.8	525.5	642.7	14.6	8.1	167.4	91.3	348.9	59.3	56.9	0.0	2.4
Gusht	3,044.2	2,988.9	1,806.9	531.8	650.2	13.3	6.3	169.2	101.4	347.4	55.3	52.4	0.4	2.5
Shtator	3,071.7	3,021.8	1,856.9	534.0	630.9	3.7	6.0	163.0	100.1	345.7	49.9	46.8	0.5	2.5
Tetor	<b>3,085.6</b>	3,034.2	1,851.3	541.3	641.5	2.8	7.2	171.9	102.0	345.5	51.4	47.4	1.5	2.5
Nëntor	3,126.5	3,077.4	1,902.8	547.0	627.6	3.7	8.1	154.4	102.0	348.9	49.1	45.0	1.5	2.5



Tabela 13.4. Depozitat në KTD-të - korporatat financiare, depozitat në euro

(Në milionë euro: Fundi i periudhës)

Përshkrimi	Korporatat financiare																Ndihm-ësit financiar
	Korporata tjera depozituese prej të cilave:				Ndërmjetësues tjerë financiar				Kompanitë e sigurimit				Fondet pensionale				
	Depozitat e transferueshme	Depozita tjera	Depozitat e transferueshme	Llogaritë e kursimeve	Depozita tjera	Depozitat e transferueshme	Llogaritë e kursimeve	Depozita tjera	Depozitat e transferueshme	Llogaritë e kursimeve	Depozita tjera	Depozitat e transferueshme	Llogaritë e kursimeve	Depozita tjera			
2007	39.1	3.1	0.1	2.9	5.6	2.2	—	3.4	28.3	2.2	—	26.2	0.4	0.4	—	...	1.7
2008	62.9	5.0	2.7	2.3	6.5	2.0	—	4.5	31.5	5.8	—	25.8	19.4	5.9	—	13.5	0.4
2009	78.2	6.1	0.1	6.0	5.9	1.7	—	4.2	43.1	3.8	—	39.3	22.6	2.7	—	19.5	0.4
2010	105.0	7.3	1.0	6.3	7.9	2.6	0.5	4.8	47.6	4.7	0.0	42.8	41.6	1.6	15.3	24.7	0.6
2011	117.5	9.9	0.8	9.1	6.8	2.5	1.0	3.3	57.2	6.2	0.2	50.8	43.1	1.34	15.9	25.9	0.5
2012	120.0	3.8	0.9	2.9	6.2	1.7	0.1	4.4	64.3	6.8	0.4	57.1	45.3	0.7	22.1	22.5	0.4
2013	88.2	2.5	1.8	0.7	7.4	2.5	0.7	4.2	72.3	7.6	...	64.7	5.7	1.0	...	4.7	0.3
2014	104.4	2.6	1.9	0.7	5.1	3.1	0.6	1.4	79.3	14.8	...	64.4	17.1	2.1	14.5	0.5	0.3
2015	73.2	3.3	2.5	0.7	5.0	2.1	0.4	2.6	59.0	10.3	...	48.7	4.8	1.5	...	3.3	1.1
2016	96.6	5.6	3.9	1.7	6.9	3.5	0.3	3.1	59.0	3.7	...	55.2	23.7	10.3	0.6	12.8	1.1
2017	133.8	6.9	5.2	1.7	10.9	7.0	0.0	3.9	59.7	9.8	...	49.9	52.6	16.2	4.1	32.3	3.7
2018	204.5	14.0	12.4	1.7	8.4	5.1	1.0	2.4	55.5	6.3	...	49.2	124.9	21.4	6.8	96.6	1.7
2019 Nëntor	299.5	11.5	9.9	1.7	21.1	10.9	0.4	9.8	87.2	11.7	...	75.5	177.1	2.1	5.3	169.7	2.5
Dhjetor	298.3	9.3	7.7	1.7	21.2	11.3	...	9.8	89.0	9.8	...	79.2	176.5	0.4	5.3	170.8	2.3
2020 Janar	303.6	14.2	12.6	1.7	21.5	11.6	...	9.8	87.5	9.4	...	78.1	176.7	0.4	5.5	170.8	3.7
Shkurt	304.1	10.4	8.7	1.7	23.5	14.6	...	8.8	89.0	10.0	...	79.0	177.0	0.6	5.6	170.8	4.4
Mars	302.3	8.9	7.2	1.7	25.5	15.6	...	9.9	89.2	11.6	...	77.6	176.9	0.8	5.3	170.8	1.8
Prill	305.2	9.3	7.6	1.7	28.7	18.9	...	9.9	87.1	8.4	...	78.7	177.1	0.5	5.8	170.8	3.0
Maj	311.1	9.2	7.5	1.7	33.7	23.8	...	9.9	88.5	10.4	...	78.2	177.9	0.9	6.1	170.9	1.9
Qershor	329.6	11.6	8.9	2.7	33.7	23.4	...	9.9	92.5	10.1	...	82.4	188.3	1.5	6.3	180.4	3.9
Korrik	322.9	12.6	8.9	3.7	35.2	25.3	...	10.0	95.1	14.2	...	80.9	176.9	0.9	6.6	169.4	3.1
Gusht	324.2	11.6	9.0	2.7	36.8	26.8	...	10.0	95.5	14.0	...	81.5	177.4	1.4	6.6	169.4	3.0
Shtator	321.9	10.2	7.5	2.7	39.5	28.5	...	11.0	93.0	9.4	...	83.5	176.0	1.8	6.6	167.6	3.3
Tetor	317.7	9.9	7.2	2.7	36.9	25.9	...	11.0	94.5	9.4	...	85.2	171.4	1.2	6.6	163.6	5.0
Nëntor	318.7	9.7	7.1	2.7	36.9	24.4	...	12.5	95.8	9.9	...	85.9	172.0	1.6	6.7	163.7	4.3
Dhjetor	275.3	12.8	10.2	2.7	36.1	23.6	...	12.5	98.6	11.6	...	87.1	123.5	1.2	6.7	115.7	4.2
2021 Janar	283.8	9.5	6.8	2.7	47.4	28.5	5.9	13.0	98.8	11.0	...	87.8	123.0	0.6	6.6	115.7	5.1
Shkurt	281.0	9.6	6.9	2.7	41.7	22.8	5.9	13.0	102.4	14.7	...	87.7	123.1	1.0	6.4	115.7	4.1
Mars	280.0	11.1	7.0	4.1	48.3	26.3	5.9	16.1	100.9	10.4	...	90.5	114.6	1.4	7.0	106.2	5.1
Prill	253.2	10.7	7.6	3.2	42.7	20.7	5.9	16.1	99.8	7.8	...	92.0	97.1	0.6	7.2	89.2	2.9
Maj	255.7	11.1	7.9	3.2	44.2	23.3	5.9	15.0	99.5	7.9	...	91.5	97.8	1.1	7.4	89.3	3.2
Qershor	259.1	9.4	6.7	2.7	42.9	23.0	5.9	14.0	102.2	6.5	...	95.7	98.4	1.6	7.5	89.3	6.2
Korrik	217.9	10.1	7.9	2.2	41.3	20.3	5.9	15.1	101.7	8.8	...	93.0	59.1	0.4	7.6	51.1	5.8
Gusht	215.4	8.8	7.1	1.7	40.5	21.0	5.9	13.6	102.4	10.1	...	92.3	59.6	0.9	7.6	51.1	4.0
Shtator	226.6	9.0	7.3	1.7	52.3	24.7	5.9	21.6	109.0	9.6	...	99.4	51.9	1.3	7.7	42.8	4.5
Tetor	210.6	9.0	7.3	1.7	48.6	20.7	5.9	22.0	97.7	8.4	...	89.3	51.1	0.6	7.7	42.9	4.1
Nëntor	217.2	8.6	7.0	1.7	44.9	17.0	5.9	22.0	102.7	9.5	...	93.2	51.3	0.7	7.7	42.9	9.6

Tabela 13.5. Depozitat në KTD-të - depozitat në jo euro

(Në milionë euro: Fundi i periudhës)

Përshkrimi	Depozita në jo EUR															
	Korporatat financiare						Korporatat jofinanciare				Sektorë tjerë vendor					Jorezidentë
	BQK	prej të cilave:				Korp. publike jofinanciare	Korp. tjera jofinanciare	Ekonomitë familjare			IJSHEF					
		Korp. tjera deposite	Ndërm. tjerë financiar	Komp-anitë e sigurimit	Depozitat e transferueshme			prej te cilave:								
Depozitat e kursimit								Depozita tjera								
2007	53.3	0.5	—	...	0.1	0.4	8.1	1.5	6.6	44.3	44.2	16.2	—	28.0	0.1	0.4
2008	81.9	0.9	—	...	...	0.9	11.6	0.1	11.5	68.4	68.2	22.9	—	45.2	0.3	1.0
2009	112.1	2.1	—	1.2	...	0.9	18.3	1.3	17.0	91.1	90.9	29.7	—	61.1	0.2	0.7
2010	113.8	3.1	—	2.9	—	—	13.7	4.3	9.4	93.8	93.3	33.1	25.9	34.3	0.5	3.1
2011	131.5	0.3	—	0.3	—	—	9.8	0.1	9.7	117.5	117.0	46.5	31.7	38.9	0.4	3.8
2012	120.9	1.6	—	1.2	0.2	—	9.6	—	9.6	104.9	104.7	45.7	27.0	32.0	0.2	4.8
2013	136.9	0.7	—	—	0.4	—	14.3	—	14.3	116.7	116.2	59.6	29.6	27.0	0.5	5.2
2014	113	0.27	...	...	0.2	—	8.49	—	8.49	97.8	97.3	63.2	21.5	12.6	0.6	6.49
2015	124.3	0.2	—	0.2	...	—	13.5	...	13.5	102.8	102.2	76.6	19.3	6.2	0.6	7.8
2016	128.8	0.8	—	—	0.7	—	15.8	0.2	15.6	101.9	100.8	78.3	17.4	5.1	1.1	10.4
2017	148.1	0.6	...	...	0.5	...	17.6	0.1	17.5	122.9	122.6	99.3	17.0	6.2	0.3	7.0
2018	170.9	6.1	—	5.5	0.5	—	15.7	—	15.6	140.8	140.4	116.9	17.1	6.4	0.4	8.3
2019 Nëntor	162.9	4.0	—	3.7	0.2	—	16.5	—	16.5	138.8	138.5	113.9	17.0	7.6	0.3	3.4
Dhjetor	165.6	6.0	—	5.0	0.6	—	15.0	—	15.0	138.9	138.5	115.2	16.0	7.2	0.5	5.5
2020 Janar	165.6	6.0	—	5.0	0.6	—	15.0	—	15.0	138.9	138.5	115.2	16.0	7.2	0.5	5.5
Shkurt	158.9	5.2	—	5.0	0.2	—	13.0	—	13.0	134.9	134.6	111.2	16.0	7.3	0.3	5.5
Mars	158.5	3.9	—	3.6	0.3	—	14.9	—	14.9	132.9	132.4	110.5	15.2	6.7	0.5	6.5
Prill	162.3	3.9	—	3.4	0.4	—	14.8	0.1	14.6	136.7	136.4	114.4	15.3	6.6	0.4	6.6
Maj	162.5	3.9	—	3.3	0.5	—	16.2	—	16.2	135.7	135.4	113.6	15.4	6.4	0.3	6.4
Qershor	171.0	5.0	—	4.7	0.5	—	17.8	0.1	17.7	143.0	142.5	118.7	17.0	6.8	0.3	5.1
Korrik	173.6	5.2	—	4.9	0.2	—	17.8	—	17.8	144.4	143.9	121.3	16.2	6.5	0.5	5.7
Gusht	177.1	5.4	—	4.8	0.5	—	19.9	—	19.9	145.6	145.1	122.5	16.2	6.4	0.5	6.0
Shtator	195.7	10.2	—	9.8	0.2	—	23.6	—	23.6	150.6	150.0	127.2	16.2	6.6	0.6	11.2
Tetor	185.9	5.1	—	4.6	0.4	—	21.3	0.4	20.9	152.0	151.5	128.2	16.7	6.6	0.5	7.4
Nëntor	188.9	4.0	—	3.2	0.7	—	26.1	—	26.1	152.7	152.0	129.1	16.7	6.2	0.7	6.1
Dhjetor	191.1	4.3	—	3.4	0.6	—	25.9	—	25.9	156.0	155.4	132.9	16.5	6.0	0.7	4.7
2021 Janar	197.1	4.3	—	3.2	0.9	—	27.7	0.2	27.5	160.2	159.8	136.4	17.1	6.3	0.4	4.6
Shkurt	211.1	5.9	—	4.8	1.0	—	35.6	0.4	35.3	164.7	164.3	140.8	17.2	6.3	0.4	4.6
Mars	216.0	5.8	—	4.9	0.6	—	33.4	0.3	33.1	171.3	171.1	146.0	18.6	6.5	0.3	5.3
Prill	216.6	5.6	—	4.9	0.6	—	32.3	0.2	32.0	171.8	171.4	146.5	18.3	6.7	0.3	6.9
Maj	227.1	5.5	—	4.9	0.4	—	35.7	0.6	35.0	175.4	175.0	149.9	18.1	7.0	0.4	10.3
Qershor	233.7	5.6	—	4.9	0.3	—	36.6	0.7	35.9	180.6	180.6	154.3	18.7	6.9	0.6	10.9
Korrik	230.1	4.8	—	4.7	1.1	—	36.3	0.8	35.5	179.5	179.2	154.8	17.9	6.5	0.4	9.4
Gusht	224.7	6.6	—	5.8	0.5	—	36.6	0.9	35.8	176.2	175.4	151.6	17.2	6.6	0.9	5.1
Shtator	216.5	6.3	—	5.8	0.3	—	27.0	0.0	27.0	177.6	176.8	154.4	17.3	5.1	0.8	5.4
Tetor	219.4	7.2	—	7.1	0.3	—	27.3	0.7	26.6	179.1	174.4	152.6	16.7	5.1	4.7	5.6
Nëntor	216.1	6.1	—	5.6	0.3	—	27.1	0.6	26.5	177.4	176.4	154.0	17.1	5.3	1.0	5.6

Tabela 14.1. Kreditë e KTD-ve – sektorët kryesor institucional

(Në milionë euro: Fundi i periudhës)

Përshkrimi	Gjithsej kreditë														Kreditë në valutë jo EUR
	Korporatat financiare	prej të cilave:			Korporatat jofinanciare	prej të cilave:				Korporatat tjera vendore	prej të cilave:			Jo rezidentët	
		Ndërmjetësit tjerë financiar	Kompanitë e sigurimit	Korp. publike jofinanciare		Korporatat tjera jofinanciare		Ekonomitë familjare							
						Deri në 1 vit	Mbi 1 vit	Deri në 1 vit	Mbi 1 vit						
2007	892.1	—	—	—	691.5	0.2	691.3	174.0	517.3	200.6	200.6	24.0	176.6	—	—
2008	1,183.4	0.6	—	0.6	901.8	0.1	901.7	191.0	710.7	281.0	281.0	20.9	260.1	—	—
2009	1,289.0	2.3	1.2	1.1	943.2	0.3	942.9	215.7	727.2	343.5	343.5	27.0	316.6	—	—
2010	1,458.7	5.7	2.6	3.0	1,014.5	6.3	1,008.3	259.4	748.9	434.3	434.2	26.5	407.6	1.6	2.5
2011	1,698.1	17.3	15.6	1.7	1,128.6	1.5	1,127.0	298.8	828.2	512.4	510.9	44.0	466.9	32.5	7.3
2012	1,763.4	19.8	16.3	3.5	1,171.2	1.4	1,169.8	313.4	856.4	543.0	542.6	52.2	490.4	22.5	6.9
2013	1,805.8	20.4	17.3	3.1	1,194.7	0.2	1,194.5	378.0	816.5	564.7	563.9	65.4	498.4	19.9	6.1
2014	1,882.3	7.1	5.8	1.3	1,233.4	0.6	1,232.7	367.0	865.7	635.4	635.3	69.6	565.7	0.5	6.0
2015	2,019.3	8.7	7.4	1.1	1,322.2	0.6	1,321.6	306.9	1,014.7	682.0	682.0	58.2	623.8	0.3	5.9
2016	2,212.3	6.3	6.0	0.3	1,409.9	2.6	1,407.4	393.0	1,014.3	791.3	791.0	56.1	740.1	0.4	4.4
2017	2,485.3	4.9	4.5	0.1	1,577.1	2.4	1,574.7	366.8	1,207.9	897.6	897.2	48.9	848.4	0.4	5.3
2018	2,755.5	6.9	5.4	0.1	1,745.7	4.0	1,741.7	311.1	1,430.6	998.5	998.2	50.2	948.0	0.3	4.1
2019 Nëntor	3,013.3	9.7	9.5	0.1	1,905.7	0.1	1,905.7	309.6	1,596.0	1,093.1	1,092.5	47.2	1,045.3	0.7	4.2
Dhjetor	3,031.9	7.0	6.8	0.1	1,916.9	3.4	1,913.5	294.5	1,619.1	1,102.8	1,102.0	49.8	1,052.3	1.0	4.3
2020 Janar	3,030.2	6.8	6.7	0.1	1,910.2	3.2	1,907.0	287.5	1,619.5	1,108.9	1,108.2	49.4	1,058.8	1.0	3.2
Shkurt	3,071.9	7.9	7.8	0.1	1,938.8	3.1	1,935.7	289.5	1,646.2	1,121.0	1,120.2	48.6	1,071.6	1.0	3.2
Mars	3,083.3	5.9	5.8	0.1	1,948.7	3.0	1,945.7	295.9	1,649.8	1,124.6	1,123.7	47.8	1,075.9	1.0	3.1
Prill	3,080.5	5.9	5.8	0.1	1,962.8	2.7	1,960.1	304.1	1,656.1	1,108.0	1,107.1	44.1	1,063.1	1.0	2.8
Maj	3,088.9	5.6	5.4	0.1	1,972.9	2.9	1,970.0	308.5	1,661.6	1,106.6	1,105.7	44.2	1,061.5	1.0	2.9
Qershor	3,127.4	5.7	5.5	0.1	1,988.4	3.4	1,985.1	313.6	1,671.4	1,129.7	1,128.8	45.4	1,083.4	1.0	2.6
Korrik	3,151.8	6.5	6.4	0.1	2,002.5	4.4	1,998.1	307.3	1,690.8	1,139.4	1,138.6	45.9	1,092.6	1.0	2.5
Gusht	3,146.4	7.8	7.7	0.1	1,991.7	4.3	1,987.4	307.2	1,680.2	1,143.3	1,142.5	40.5	1,102.0	1.0	2.6
Shtator	3,182.5	6.5	6.3	0.1	2,012.1	4.2	2,007.9	303.9	1,704.0	1,160.3	1,159.5	42.2	1,117.3	1.0	2.6
Tetor	3,192.5	7.1	6.9	0.1	2,007.6	4.0	2,003.6	298.7	1,704.8	1,174.2	1,173.4	42.2	1,131.2	1.0	2.7
Nëntor	3,222.1	7.8	7.6	0.1	2,031.4	3.9	2,027.5	317.0	1,710.5	1,179.2	1,178.3	42.7	1,135.5	1.0	2.6
Dhjetor	3,246.6	7.7	7.5	0.1	2,054.8	3.7	2,050.9	334.7	1,716.2	1,180.8	1,179.9	40.0	1,139.8	1.0	2.3
2021 Janar	3,233.3	8.2	8.0	0.1	2,040.2	3.7	2,036.5	328.5	1,708.0	1,181.6	1,180.7	40.1	1,140.6	1.0	2.2
Shkurt	3,260.8	8.6	8.4	0.1	2,050.0	3.6	2,046.4	322.0	1,724.4	1,199.0	1,198.1	41.1	1,157.0	1.1	2.2
Mars	3,320.8	7.0	6.9	0.1	2,091.6	3.6	2,088.0	338.2	1,749.8	1,218.7	1,217.8	40.8	1,177.0	1.2	2.2
Prill	3,383.0	6.7	6.5	0.1	2,132.0	3.5	2,128.5	350.0	1,777.4	1,241.9	1,241.0	40.2	1,200.8	1.2	2.2
Maj	3,431.4	7.9	7.8	0.1	2,155.7	3.4	2,152.3	351.1	1,801.1	1,264.2	1,263.3	40.8	1,222.5	1.5	2.2
Qershor	3,510.1	6.4	6.2	0.1	2,203.7	0.0	2,203.7	355.1	1,848.5	1,296.3	1,295.5	42.7	1,252.8	1.6	2.2
Korrik	3,530.1	6.2	6.0	0.1	2,196.7	0.0	2,196.7	317.0	1,879.7	1,323.3	1,322.5	38.9	1,283.6	1.7	2.2
Gusht	3,524.3	6.1	6.0	0.1	2,190.2	0.0	2,190.2	340.0	1,850.2	1,324.2	1,323.4	41.6	1,281.8	1.7	2.2
Shtator	3,572.0	6.6	6.5	0.1	2,217.9	0.0	2,217.9	349.8	1,868.2	1,343.6	1,342.8	44.2	1,298.7	1.7	2.2
Tetor	3,621.6	6.1	6.0	0.1	2,250.5	0.0	2,250.5	364.8	1,885.7	1,361.0	1,360.3	45.4	1,314.8	1.7	2.3
Nëntor	3,696.0	6.8	6.7	0.1	2,299.9	0.0	2,299.9	358.9	1,941.0	1,385.5	1,384.8	44.5	1,340.3	1.6	2.2

Tabela 14.2. Kreditë e reja të KTD-ve - kreditë, mbitërheqjet dhe linjat kreditore

(Në milionë euro: Të dhëna kumulative gjatë muajit referues)

Përshkrimi	GJITHSEJ VLERA E KREDIVE TË REJA									MBITËRHEQJET (gjendja në fund të periudhës)	LINJAT KREDITORE (gjendja në fund të periudhës)
	Kreditë konsumuse	Kreditë hipotekare	Kreditë me kushte favorizuse	Kreditë e reja, pa përfshirë kreditë konsumuse, hipotekare dhe me kushte favorizuse							
				Bujqësore	Industriale	Shërbime	Sektorë tjerë				
2007	595.0	96.2	11.3	...	487.4	..	..	..	..	10.6	...
2008	693.7	182.8	20.8	...	490.0	..	..	..	..	141.2	...
2009	630.3	174.4	44.2	...	411.8	..	..	..	..	147.0	...
2010	731.9	157.3	44.1	66.1	464.5	35.3	103.3	267.2	58.7	113.3	8.1
2011	802.1	176.9	38.0	137.1	450.1	36.3	110.2	290.9	12.7	153.7	8.6
2012	744.3	176.9	36.1	106.9	424.4	38.1	114.1	269.4	2.9	176.7	9.2
2013	761.9	189.3	41.2	89.1	442.3	40.1	98.6	299.1	4.6	198.9	11.2
2014	993.9	281.5	53.0	87.0	572.4	43.4	174.8	337.5	16.7	199.4	5.7
2015	108.0	22.2	5.6	13.6	66.6	6.3	17.2	40.6	2.6	203.4	9.0
2016	92.0	24.0	6.3	7.4	54.4	4.9	12.1	32.9	4.5	198.4	10.2
2017	133.4	48.4	8.4	7.1	69.6	2.7	14.7	45.9	6.2	168.0	8.6
2018	129.5	31.3	7.8	4.9	85.6	3.1	26.6	44.3	11.6	152.2	13.9
2019 Nëntor	109.3	27.2	9.5	3.2	69.3	2.7	16.5	37.6	12.5	135.3	8.6
Dhjetor	133.1	31.1	8.2	4.9	88.9	5.0	36.2	39.3	8.4	138.9	10.5
2020 Janar	92.6	31.5	8.9	2.5	49.7	2.9	15.5	27.3	4.1	128.4	5.2
Shkurt	133.1	39.5	9.8	5.2	78.6	2.6	24.7	44.9	6.4	131.8	7.3
Mars	156.8	30.6	7.9	3.1	115.1	1.6	36.4	67.6	9.5	137.8	10.5
Prill	49.4	6.0	6.0	1.2	36.1	1.3	11.0	22.8	1.0	144.6	10.2
Maj	60.9	13.9	3.8	2.6	40.7	0.8	7.2	32.0	0.7	142.8	9.2
Qershor	99.2	29.3	11.5	2.9	55.4	4.1	18.1	26.8	6.4	150.8	9.2
Korrik	167.2	44.8	11.4	5.5	105.6	2.3	32.6	64.0	6.7	154.9	20.8
Gusht	153.5	34.9	10.9	4.5	103.1	3.4	55.8	37.8	6.1	145.4	10.1
Shtator	163.9	46.4	12.1	4.4	100.9	4.9	32.3	58.3	5.4	133.0	11.4
Tetor	125.4	35.3	14.3	4.1	71.7	3.5	25.7	29.3	13.2	131.9	8.9
Nëntor	123.7	28.2	10.9	3.5	81.0	1.8	20.3	50.5	8.5	137.7	8.1
Dhjetor	142.2	34.9	14.6	6.0	86.7	3.5	31.9	48.4	3.0	143.4	13.0
2021 Janar	75.2	22.6	10.5	2.9	39.2	2.8	12.0	19.4	5.0	131.2	6.8
Shkurt	113.0	39.2	13.1	3.3	57.5	4.8	10.8	34.2	7.7	134.3	7.5
Mars	156.2	60.5	19.4	5.8	70.4	4.1	17.8	45.0	3.6	139.6	15.4
Prill	155.1	57.5	19.2	4.4	74.0	4.5	20.7	40.4	8.5	141.0	5.9
Maj	147.4	50.8	15.0	3.9	77.7	3.0	14.0	46.4	14.2	146.5	8.3
Qershor	192.4	57.1	19.1	4.2	112.0	2.4	32.4	59.4	17.9	146.9	12.1
Korrik	134.4	47.9	15.3	3.0	68.2	2.8	14.5	42.1	8.8	153.9	15.3
Gusht	133.9	31.2	15.4	4.8	82.5	3.2	26.3	47.1	6.0	141.3	17.8
Shtator	146.9	35.0	17.9	8.7	85.3	1.7	24.9	42.7	16.1	158.3	15.9
Tetor	146.4	37.4	13.9	4.1	91.0	1.9	26.1	46.8	16.2	223.7	19.1
Nëntor	203.3	46.3	16.0	8.2	132.8	4.8	30.8	79.2	18.1	268.5	83.2

1 / Gjithsej kreditë e reja;

2 / Gjithsej kreditë e reja në sektorët ekonomikë (bujqësia, industria, shërbimet);

3 / Gjithsej kreditë e reja në sektorët tjerë ekonomikë;

4/ 5/ Përfshihen kur logariten gjithsej kreditë e reja.

Tabela 14.2.1 Kreditë e reja të KTD-ve - korporatat jofinanciare

(Në milionë euro: Të dhëna kumulative gjatë muajit referues)

Përshkrimi	GJITHSEJ VLERA E KREDIVE TË REJA TË KORPORATAVE JOFINANCIARE							MBITËRHEQJET (gjendja në fund të periudhës)	LINJAT KREDITORE (gjendja në fund të periudhës)
	Kreditë me kushte favorizuse	Kreditë e reja, pa përfshirë kreditë me kushte favorizuse					Sektorë tjerë		
		Bujqësore	Industriale	Shërbime					
2007	445.6	...	445.6	..	..	..	..	10.2	...
2008	489.5	...	489.5	..	..	..	..	135.5	...
2009	411.6	...	411.6	..	..	..	..	140.8	...
2010	491.5	33.4	458.2	29.3	103.3	267.2	58.3	108.3	8.1
2011	508.4	67.7	440.7	27.6	110.2	290.3	12.5	147.8	8.6
2012	468.4	57.3	411.0	28.3	114.1	266.9	1.8	170.3	9.2
2013	467.9	43.1	424.8	29.5	98.6	295.7	1.0	192.3	11.2
2014	615.4	55.0	560.4	32.1	174.8	336.9	16.6	191.4	5.7
2015	73.2	7.4	65.7	5.4	17.2	40.6	2.6	194.4	9.0
2016	58.1	4.7	53.4	3.9	12.1	32.9	4.5	188.3	10.2
2017	72.2	3.9	68.4	1.6	14.7	45.9	6.2	156.8	8.6
2018	86.7	2.6	84.1	1.6	26.6	44.3	11.6	138.7	13.9
2019 Nëntor	68.9	1.1	67.9	1.3	16.5	37.6	12.5	120.1	8.6
Dhjetor	88.5	2.2	86.3	2.3	36.2	39.3	8.4	123.6	10.5
2020 Janar	49.3	1.1	48.3	1.4	15.5	27.3	4.1	112.7	5.2
Shkurt	79.8	2.6	77.1	1.1	24.7	44.9	6.4	116.1	7.3
Mars	115.8	1.4	114.4	0.9	36.4	67.6	9.5	122.0	10.5
Prill	36.8	0.7	36.1	1.2	11.0	22.8	1.0	129.5	10.2
Maj	42.2	1.7	40.5	0.6	7.2	32.0	0.7	127.7	9.2
Qershor	55.2	0.5	54.7	3.5	18.1	26.8	6.4	134.8	9.3
Korrik	107.7	3.0	104.7	1.5	32.6	64.0	6.7	138.9	20.8
Gusht	104.3	2.1	102.2	2.5	55.8	37.8	6.1	129.2	10.1
Shtator	101.4	1.4	100.0	4.1	32.3	58.2	5.4	115.9	11.4
Tetor	72.6	1.9	70.7	2.5	25.7	29.3	13.2	115.4	8.9
Nëntor	81.4	1.3	80.0	0.7	20.3	50.5	8.5	121.2	8.1
Dhjetor	89.0	3.1	85.9	2.7	31.9	48.4	3.0	128.5	13.0
2021 Janar	39.3	0.7	38.5	2.1	12.0	19.4	5.0	117.0	6.8
Shkurt	57.6	1.1	56.5	3.8	10.8	34.2	7.7	118.8	7.5
Mars	72.2	3.2	68.9	2.7	17.8	45.0	3.6	124.0	15.4
Prill	74.7	1.9	72.8	3.3	20.7	40.4	8.4	125.2	5.9
Maj	78.1	1.8	76.3	1.8	14.0	46.4	14.1	130.6	8.3
Qershor	112.4	1.3	111.1	1.5	32.4	59.4	17.8	130.4	12.1
Korrik	66.0	0.5	65.5	2.3	14.5	42.1	6.6	137.3	15.3
Gusht	83.5	3.0	80.5	2.5	26.3	47.1	4.7	124.8	17.8
Shtator	89.5	6.8	82.6	1.1	24.8	42.7	14.1	140.4	15.9
Tetor	89.6	1.7	87.9	0.7	26.1	46.8	14.4	201.8	19.1
Nëntor	133.5	3.2	130.4	4.0	30.8	79.2	16.4	224.7	83.2

**Tabela 14.2.2 Kreditë e reja të KTD-ve dhe mbitërheqjet - ekonomitë familjare**

(Në milionë euro)

Përshkrimi	GJITHSEJ VLERA E KREDIVE TË REJA TË EKONOMIVE FAMILJARE (Të dhëna kumulative gjatë muajit referues)				MBITËRHEQJET (gjendja në fund të periudhës)	
	Kreditë konsumuse	Kreditë hipotekare	Kreditë kushte favorizuse	Kreditë e tjera <sup>1</sup>		
2007	149.4	96.2	11.3	...	41.8	0.4
2008	204.1	182.8	20.8	...	0.5	5.7
2009	218.7	174.4	44.2	...	0.2	6.2
2010	240.4	157.3	44.1	32.7	6.3	5.0
2011	293.7	176.9	38.0	69.4	9.4	5.9
2012	275.9	176.9	36.1	49.6	13.4	6.4
2013	294.1	189.3	41.2	46.0	17.6	6.6
2014	378.5	281.5	53.0	32.0	12.0	8.0
2015	34.9	22.2	5.6	6.2	0.9	9.0
2016	33.9	24.0	6.3	2.7	1.0	10.1
2017	61.2	48.4	8.4	3.3	1.2	11.1
2018	42.8	31.3	7.8	2.3	1.4	13.5
2019 Nëntor	40.3	27.2	9.5	2.2	1.4	15.1
Dhjetor	44.6	31.1	8.2	2.7	2.6	15.3
2020 Janar	43.3	31.5	8.9	1.4	1.5	15.7
Shkurt	53.3	39.5	9.8	2.5	1.5	15.7
Mars	41.0	30.6	7.9	1.7	0.7	15.8
Prill	12.5	6.0	6.0	0.5	...	15.1
Maj	18.7	13.9	3.8	0.9	0.1	15.1
Qershor	44.0	29.3	11.5	2.4	0.7	16.0
Korrik	59.5	44.8	11.4	2.5	0.8	15.9
Gusht	49.1	34.9	10.9	2.4	0.9	16.2
Shtator	62.5	46.4	12.1	3.0	0.9	17.0
Tetor	52.8	35.3	14.3	2.3	1.0	16.5
Nëntor	42.3	28.2	10.9	2.1	1.0	16.5
Dhjetor	53.2	34.9	14.6	2.9	0.8	14.8
2021 Janar	35.9	22.6	10.5	2.1	0.7	14.2
Shkurt	55.4	39.2	13.1	2.2	0.9	15.6
Mars	84.0	60.5	19.4	2.6	1.5	15.6
Prill	80.4	57.5	19.2	2.5	1.2	15.7
Maj	69.3	50.8	15.0	2.1	1.3	15.9
Qershor	80.0	57.1	19.1	2.8	0.9	16.5
Korrik	68.3	47.9	15.3	2.4	2.7	16.6
Gusht	50.4	31.2	15.4	1.8	1.9	16.6
Shtator	57.4	35.0	17.9	1.9	2.7	17.9
Tetor	56.7	37.4	13.9	2.4	3.0	21.8
Nëntor	69.8	46.3	16.0	5.0	2.5	43.8

<sup>1</sup> Pa përfshirë kreditë konsumuse, hipotekare dhe ato me kushte të favorshme.

Tabela 14.3. Kreditë e KTD-ve – sektorët kryesor ekonomik

(Në milionë euro: Fundi i periudhës)

Përshkrimi	Gjithsej										
	Bujqësia				Industria, energjia dhe ndërtimi				Shërbimet		
			Deri në 1 vit	Mbi 1 vit		Deri në 1 vit	Mbi 1 vit		Deri në 1 vit	Mbi 1 vit	
2007	691.5	29.0	4.1	24.9	144.5	32.8	111.7	518.0	149.5	368.5	
2008	902.4	37.4	4.1	33.3	160.2	28.9	131.2	704.8	126.4	578.4	
2009	945.5	38.2	3.8	34.4	236.7	54.8	181.9	670.5	113.2	557.3	
2010	1,022.8	38.2	1.7	36.5	269.3	77.1	192.2	715.3	188.5	526.8	
2011	1,149.5	40.5	2.7	37.8	284.7	82.3	202.4	824.4	220.5	603.8	
2012	1,194.2	43.6	3.0	40.6	290.4	74.1	216.2	860.2	232.3	627.9	
2013	1,217.4	45.8	3.3	42.5	291.4	95.8	195.6	880.2	286.2	594.0	
2014	1,242.8	49.4	4.0	45.5	290	85.8	204.2	903.4	281.8	621.5	
2015	1,321.3	54.9	4.6	50.3	308.5	76.0	205.4	965.7	223.1	664.4	
2016	1,410.1	59.7	9.1	50.6	324.8	93.7	231.2	1,025.5	290.8	690.6	
2017	1,564.7	55.6	7.5	48.1	385.6	107.7	277.9	1,123.5	250.6	872.9	
2018	1,734.3	67.7	18.4	49.3	428.5	93.6	335	1,238.1	249.1	989.0	
2019 Nëntor	1,895.6	76.5	16.6	59.9	491.4	95.7	396.3	1,327.7	210.7	1,113.8	
Dhjetor	1,904.1	70.6	10.6	60.0	493.0	90.4	402.5	1,340.6	206.5	1,132.7	
2020 Janar	1,896.5	69.5	10.6	58.8	494.9	91.6	408.5	1,332.2	198.9	1,128.6	
Shkurt	1,947.2	56.8	7.2	49.6	516.3	91.0	432.4	1,374.1	208.1	1,160.1	
Mars	1,934.1	72.6	12.2	60.4	505.2	95.1	428.9	1,356.4	209.5	1,144.9	
Prill	1,948.2	56.0	7.3	48.8	501.2	98.2	422.6	1,391.0	221.0	1,167.0	
Maj	1,958.0	73.3	14.1	59.2	517.1	100.3	437.1	1,367.6	220.6	1,144.8	
Qershor	1,973.1	55.7	7.0	48.8	512.2	100.6	411.6	1,405.2	291.0	1,114	
Korrik	1,987.8	55.1	6.1	49.0	526.1	85.7	440.4	1,406.6	224.2	1,182.4	
Gusht	1,978.4	54.2	5.8	48.5	530.1	86.7	443.3	1,394.1	217.9	1,176.2	
Shtator	1,996.4	73.9	13.0	61.0	614.4	91.8	522.6	1,308.0	211.9	1,096.2	
Tetor	1,996.4	73.9	13.0	61.0	614.4	91.8	522.6	1,308.0	211.9	1,096.2	
Nëntor	2,015.7	54.5	5.3	49.2	623.4	96.8	526.6	1,337.8	229.3	1,108.5	
Dhjetor	2,040.6	55.0	4.7	50.3	633.6	101.7	531.2	1,352.0	234.6	1,114.3	
2021 Janar	2,026.6	56.4	4.7	51.6	628.5	99.0	529.5	1,341.7	227.3	1,114.5	
Shkurt	2,036.9	56.8	4.8	52.1	630.3	100.0	530.2	1,349.8	230.2	1,119.6	
Mars	2,077.2	59.8	5.4	54.4	641.4	104.5	537.2	1,376.0	240.2	1,133.8	
Prill	2,116.2	59.7	5.5	54.2	652.3	102.1	532.0	1,404.2	249.1	1,150.2	
Maj	2,142.5	72.5	11.5	61.0	660.6	108.3	552.3	1,409.5	241.4	1,168.0	
Qershor	2,189.3	61.2	5.9	55.3	675.9	105.7	570.2	1,452.2	247.4	1,204.8	
Korrik	2,191.5	75.8	13.1	62.7	687.1	105.9	581.2	1,428.6	234.9	1,193.7	
Gusht	2,176.8	57.7	4.4	53.4	690.1	105.4	584.7	1,429.0	226.9	1,202.0	
Shtator	2,204.2	54.6	4.6	50.1	705.9	115.1	590.8	1,443.7	234.1	1,209.6	
Tetor	2,233.9	53.9	4.1	49.8	706.1	<b>117.6</b>	<b>588.4</b>	1,473.9	246.3	1,227.5	
Nëntor	2,289.5	55.4	5.3	50.1	753.6	120.0	633.6	1,480.5	239.9	1,240.6	

Tabela 14.4. Kreditë e KTD-ve - industria, energjia dhe ndërtimi

(Në milionë euro: Fundi i periudhës)

Përshkrimi	Industria, energjia dhe ndërtimi											
	Miniera	Industria				Energjia elektrike, gazi dhe uji				Ndërtimtaria		
		Deri në 1 vit	Mbi 1 vit	Deri në 1 vit	Mbi 1 vit	Deri në 1 vit	Mbi 1 vit	Deri në 1 vit	Mbi 1 vit			
2007	144.5	5.6	88.3	16.3	72.0	1.2	0.4	0.8	49.5	15.6	33.9	
2008	160.2	0.8	92.3	13.6	78.6	1.6	0.3	1.3	65.6	14.2	51.3	
2009	236.7	14.1	119.9	17.9	102.0	13.7	10.0	3.7	89.1	21.2	67.9	
2010	269.3	14.6	127.6	26.1	101.6	18.0	11.9	6.1	109.1	38.2	70.9	
2011	284.7	17.2	136.7	28.4	108.3	14.5	7.9	6.6	116.3	38.8	77.4	
2012	290.4	16.2	133.1	21.7	111.4	15.9	6.7	9.3	125.2	38.2	87.0	
2013	291.4	20.1	131.7	32.7	99.1	20.8	10.2	10.6	118.7	42.3	76.5	
2014	300.0	19.7	153.0	36.2	116.8	20.3	11.3	9.1	107.0	41.3	65.6	
2015	300.7	19.3	164.1	35.4	128.7	17.8	9.5	8.3	99.5	31.1	68.4	
2016	324.8	31.4	171.5	27.7	143.8	19.0	11.2	7.8	102.9	36.6	66.3	
2017	385.6	31.9	188.1	28.4	159.7	29.3	13.2	16.0	136.4	48.7	87.7	
2018	428.5	14.4	218.1	25.2	193.0	39.3	23.0	16.4	156.7	39.9	116.7	
2019 Nëntor	491.4	33.1	260.4	44.3	216.2	27.6	5.8	21.8	170.3	32.5	137.8	
Dhjetor	493.0	33.8	261.5	41.2	220.4	27.3	5.9	21.4	170.3	30.1	140.2	
2020 Janar	494.9	28.6	265.0	40.8	224.3	26.7	6.6	20.2	174.5	31.0	143.5	
Shkurt	516.3	26.7	251.1	41.1	210.1	32.3	6.5	25.9	206.1	30.3	175.9	
Mars	505.2	14.9	261.6	38.8	222.8	25.9	7.2	18.8	202.7	35.9	166.8	
Prill	501.2	14.2	255.0	39.5	215.5	32.0	7.8	24.1	200.1	37.7	162.4	
Maj	517.1	13.5	267.4	40.4	227.0	26.4	7.6	18.8	209.9	39.2	170.8	
Qershor	512.2	15.2	253.6	38.0	215.6	29.1	7.8	21.3	214.3	39.7	174.6	
Korrik	526.1	16.0	262.7	38.4	224.3	29.0	4.9	24.2	218.4	42.0	176.4	
Gusht	530.1	13.4	268.0	37.9	230.1	29.4	4.4	25.0	219.3	43.8	175.6	
Shtator	614.4	15.2	325.4	45.4	280.0	22.1	3.0	19.0	251.8	42.5	209.3	
Tetor	610.8	14.3	313.6	41.3	272.3	27.6	3.1	24.4	255.3	44.3	211.0	
Nëntor	623.4	15.1	315.0	44.7	270.3	30.5	3.4	27.1	262.8	47.6	215.1	
Dhjetor	633.6	15.7	317.4	48.8	268.7	25.0	3.6	21.4	275.4	48.3	227.1	
2021 Janar	628.5	13.3	315.1	45.6	269.5	25.8	4.2	21.6	274.3	47.9	226.4	
Shkurt	630.3	13.2	317.8	48.7	269.1	24.7	3.6	21.1	274.5	46.2	228.2	
Mars	641.4	12.9	322.5	49.7	272.8	24.7	4.1	20.6	281.3	49.2	232.1	
Prill	652.3	31.4	307.9	46.0	261.9	24.4	4.2	20.3	288.5	50.5	238.1	
Maj	660.6	15.1	334.2	51.3	282.9	21.3	3.8	17.5	290.0	52.2	237.8	
Qershor	675.9	14.6	348.0	50.6	297.4	21.6	4.2	17.4	291.7	49.9	241.8	
Korrik	687.1	16.8	354.4	50.3	304.2	21.5	3.9	17.6	294.3	50.8	243.6	
Gusht	690.1	15.9	359.7	52.8	307.0	36.6	3.8	32.8	277.9	47.4	230.5	
Shtator	705.9	18.7	374.9	62.4	312.5	36.0	3.8	32.2	276.3	47.4	228.9	
Tetor	706.1	17.0	368.8	57.7	311.1	36.1	4.1	32.0	284.1	50.3	233.8	
Nëntor	753.6	20.8	400.5	59.2	341.3	41.5	5.6	35.9	290.7	48.8	241.9	



Tabela 14.5. Kreditë e KTD-ve – shërbimet

(Në milionë euro: Fundi i periudhës)

Përshkrimi	Shërbimet															
	Tregtia e shitjes me shumicë dhe pakicë				Hotelet dhe restorantet				Tregti tjerë			Shërbimet financiare	prej të cilave: Mbi 1 vit	Shërbime tjera		
		Deri në 1 vit	Mbi 1 vit		Deri në 1 vit	Mbi 1 vit		Deri në 1 vit	Mbi 1 vit		Deri në 1 vit			Mbi 1 vit		
2007	518.0	344.6	88.7	256.0	44.9	14.5	30.4	26.6	6.8	19.7	1.5	1.2	100.4	39.2	61.2	
2008	704.8	437.5	79.1	358.4	45.1	6.4	38.7	22.0	2.4	19.6	6.0	4.5	194.2	37.0	157.2	
2009	670.5	458.9	81.3	377.6	50.8	9.1	41.7	23.7	2.1	21.6	10.6	9.7	126.6	19.8	106.8	
2010	715.3	521.2	140.5	380.7	39.5	4.2	35.3	18.9	2.9	16.1	22.0	8.8	113.6	32.1	81.5	
2011	824.4	606.2	163.2	443.0	39.9	4.2	35.7	23.4	4.6	18.9	55.0	19.9	99.9	28.7	71.2	
2012	860.2	635.3	185.7	449.6	38.8	4.2	34.6	22.7	2.2	20.6	54.5	12.2	108.8	28.0	80.8	
2013	880.2	640.6	229.9	410.6	49.2	4.8	44.4	19.1	4.4	14.7	68.8	16.9	102.6	30.2	72.4	
2014	906.6	674.5	235.4	439.1	51.4	6.0	45.5	18.1	3.6	14.5	60.6	15.1	102.0	28.6	73.4	
2015	965.7	683.1	180.2	502.9	50.7	3.4	47.3	21.3	2.5	18.8	94.0	15.8	116.6	21.3	95.4	
2016	1,025.5	742.9	231.9	511.0	47.7	4.2	43.5	21.9	3.0	18.9	56.9	12.8	156.1	39.0	117.2	
2017	1,123.5	785.8	192.2	593.6	51.7	4.2	47.5	27.5	3.3	24.1	60.8	9.7	197.8	41.2	156.6	
2018	1,238.1	847.4	180.0	667.4	56.7	3.7	53.0	28.4	2.5	25.9	67.6	58.5	238.0	53.9	184.1	
2019 Nëntor	1,327.7	848.3	152.6	695.7	64.7	4.0	60.6	38.5	3.6	34.9	80.4	68.0	295.9	41.3	254.6	
Dhjetor	1,340.6	842.8	146.5	696.4	67.9	4.3	63.6	40.2	4.4	35.8	79.3	69.4	310.4	41.5	268.9	
2020 Janar	1,332.2	833.3	143.8	689.4	68.5	4.5	64.0	39.9	4.4	35.6	81.5	68.0	309.0	37.4	271.6	
Shkurt	1,374.1	866.1	151.6	714.5	69.0	4.7	64.3	40.2	4.4	35.8	82.6	68.0	316.1	38.6	277.5	
Mars	1,356.4	850.7	151.8	698.9	69.1	4.7	64.4	40.0	4.4	35.6	80.0	68.0	316.6	38.7	277.9	
Prill	1,391.0	871.9	160.9	711.0	69.6	4.8	64.8	40.0	4.5	35.5	81.2	68.0	328.3	40.7	287.7	
Maj	1,367.6	856.7	159.8	696.9	69.4	4.6	64.8	39.9	4.3	35.5	80.5	68.0	321.1	41.5	279.6	
Qershor	1,405.2	886.5	168.6	717.9	70.7	4.5	66.2	39.9	4.5	35.4	81.3	68.0	326.8	42.8	284.0	
Korrik	1,406.6	884.5	161.6	722.9	70.5	4.7	65.7	39.9	4.0	35.9	81.5	71.4	330.3	43.9	286.4	
Gusht	1,394.1	871.6	156.0	715.6	70.5	4.4	66.1	39.5	4.4	35.1	83.8	73.2	328.7	42.5	286.1	
Shtator	1,308.0	915.6	159.8	755.8	76.2	4.5	71.7	40.3	4.2	36.1	106.5	91.4	169.4	28.3	141.1	
Tetor	1,325.5	927.1	164.4	762.7	77.7	4.2	73.6	41.2	4.7	36.5	108.1	92.9	171.3	29.2	142.2	
Nëntor	1,337.8	938.1	173.3	764.7	77.7	4.2	73.5	41.6	4.8	36.8	111.0	92.4	169.4	28.4	141.0	
Dhjetor	1,352.0	945.7	178.3	767.4	78.8	4.5	74.3	41.3	4.9	36.4	114.1	92.4	172.1	28.2	143.9	
2021 Janar	1,341.7	933.2	171.5	761.7	78.4	4.4	74.0	41.2	4.8	36.4	113.7	95.2	175.2	28.0	147.2	
Shkurt	1,349.8	938.0	173.0	765.0	78.7	4.6	74.1	41.2	5.0	36.2	115.8	96.3	176.2	28.1	148.1	
Mars	1,376.0	953.8	179.9	773.9	78.7	4.4	74.3	41.1	5.1	36.0	117.8	99.1	184.7	31.3	153.3	
Prill	1,404.2	974.3	187.6	786.7	78.4	4.5	73.9	41.8	5.4	36.4	120.7	100.1	189.0	32.1	156.9	
Maj	1,409.5	970.7	178.1	792.6	79.5	4.2	75.3	41.5	5.5	35.9	122.6	102.2	195.2	33.2	162.0	
Qershor	1,452.2	1,005.5	185.4	820.1	81.4	4.6	76.9	41.4	5.4	36.0	123.0	105.6	200.9	34.6	166.3	
Korrik	1,428.6	981.5	179.6	801.9	80.6	4.0	76.6	41.8	4.5	37.3	123.0	108.0	201.6	31.7	169.9	
Gusht	1,429.0	981.1	172.0	809.1	82.3	3.8	78.5	35.9	4.7	31.2	124.9	110.2	204.7	31.6	173.1	
Shtator	1,443.7	992.1	178.6	813.5	82.1	3.7	78.4	36.9	5.2	31.7	124.7	110.4	208.0	32.3	175.6	
Tetor	1,473.9	1,015.4	191.5	823.8	82.6	3.6	78.9	37.5	5.3	32.2	126.8	112.8	211.6	31.9	179.7	
Nëntor	1,480.5	1,005.9	183.0	822.9	86.5	5.5	80.9	40.8	5.8	35.1	153.8	134.3	193.5	26.1	167.4	

**Tabela 15.1. Normat e interesit në depozitat e reja të korporatave jofinanciare dhe ekonomive familjare**

(Kontratat e reja, përveç nëse ceket ndryshe)

Përshkrimi	Norma e interesit në depozita të reja të afatizuara							Depozitat e kursimit	Depozitat e transferueshme
	Deri në 1 muaj	Mbi 1 muaj deri në 3 muaj	Mbi 3 muaj deri në 6 muaj	Mbi 6 muaj deri në 1 vit	Mbi 1 vit deri në 2 vite	Mbi 2 vite			
2010	3.8	2.8	3.0	3.6	4.5	4.6	5.3	2.3	0.5
2011	3.5	2.5	3.1	3.1	4.2	4.6	5.1	2.1	0.7
2012	3.6	2.3	3.2	3.0	4.3	4.5	5.2	2.0	0.7
2013	3.4	2.0	2.7	2.6	3.7	4.4	4.8	1.6	0.6
2014	1.1	0.5	0.6	0.5	1.1	1.3	1.9	0.7	0.1
2015	1.2	0.3	0.7	0.5	1.1	1.4	2.2	0.3	...
2016	1.2	0.8	0.5	0.3	1.3	1.2	1.9	0.3	...
2017	1.3	0.7	0.6	0.4	1.5	1.2	1.4	0.3	...
2018	1.5	2.0	0.2	0.4	1.4	1.6	2.0	0.4	...
2019 Nëntor	1.5	0.2	0.1	0.9	1.3	1.5	2.0	0.4	...
Dhjetor	1.6	0.1	0.3	0.4	1.3	1.7	2.1	0.4	...
2020 Janar	1.6	0.1	0.4	0.5	1.6	1.6	2.1	0.3	...
Shkurt	1.6	0.3	0.1	0.5	1.4	1.7	1.6	0.3	...
Mars	1.3	0.1	0.2	0.7	1.1	1.4	1.8	0.4	...
Prill	1.4	0.2	0.2	0.7	1.2	1.6	2.5	0.2	...
Maj	1.4	0.1	0.2	1.2	1.2	1.4	2.2	0.4	...
Qershor	1.5	0.2	0.1	1.3	1.5	1.9	1.9	0.4	...
Korrik	1.4	0.1	0.2	1.1	1.3	1.4	1.8	0.4	...
Gusht	1.4	0.2	0.2	1.2	1.3	1.3	1.9	0.4	...
Shtator	1.5	0.2	0.1	1.1	1.4	1.3	2.1	0.4	...
Tetor	1.4	0.1	0.2	0.5	1.3	1.0	1.9	0.3	...
Nëntor	1.9	...	0.2	0.7	2.0	1.7	1.9	0.4	...
Dhjetor	1.5	0.1	0.2	0.5	1.1	2.0	2.2	0.4	...
2021 Janar	1.7	0.1	0.2	0.5	1.8	1.5	1.7	0.3	...
Shkurt	1.3	0.2	0.1	0.6	1.2	1.1	1.8	0.3	...
Mars	1.4	0.1	0.1	1.0	1.3	1.7	1.6	0.4	...
Prill	1.4	0.2	0.1	0.2	1.3	1.7	1.5	0.4	...
Maj	1.3	0.1	0.2	0.5	1.1	1.8	1.5	0.4	...
Qershor	1.3	0.7	0.3	0.2	1.1	1.5	1.5	0.4	...
Korrik	1.4	0.1	0.2	0.1	1.0	1.6	1.6	0.4	...
Gusht	1.2	0.7	0.1	0.5	1.0	1.5	1.3	0.4	...
Shtator	1.41	...	...	1.11	1.15	1.22	1.85	0.23	0.01
Tetor	1.22	0.68	0.04	0.55	1.15	1.35	1.32	0.11	0.01
Nëntor	1.15	0.68	0.16	0.37	0.98	0.62	1.58	0.11	0.01

Tabela 15.1.1 Normat e interesit në depozitat e reja të korporatave jofinanciare

(Kontratat e reja, përveç nëse ceket ndryshe)

Përshkrimi	Norma e interesit në depozita të reja të afatizuara							Depozitat e kursimit	Depozitat e transferueshme
	Deri në 1 muaj	Mbi 1 muaj deri në 3 muaj	Mbi 3 muaj deri në 6 muaj	Mbi 6 muaj deri në 1 vit	Mbi 1 vit deri në 2 vite	Mbi 2 vite			
2010	3.9	2.9	3.2	4.3	5.2	4.6	5.2	2.4	0.9
2011	3.5	2.4	3.7	3.8	5.0	5.0	5.3	2.2	1.0
2012	3.5	2.1	3.8	3.7	5.0	4.9	5.2	2.1	0.9
2013	3.4	1.5	2.8	2.7	3.7	4.6	4.8	2.0	0.7
2014	1.3	0.6	0.8	0.5	1.4	1.2	1.9	0.8	0.2
2015	1.5	0.9	0.6	...	1.5	1.6	3.2	0.1	0.1
2016	1.6	1.4	...	0.5	1.6	...	1.5	0.2	...
2017	1.7	0.7	...	0.9	1.7	1.7	...	0.4	...
2018	1.5	2.0	0.3	...	1.5	1.6	...	0.4	...
2019 Nëntor	1.7	0.3	0.3	...	1.6	1.9	...	0.2	...
Dhjetor	1.7	0.7	...	0.9	1.4	1.8	2.6	0.2	...
2020 Janar	2.0	0.7	...	...	2.1	1.5	1.7	...	...
Shkurt	1.6	0.7	...	0.6	2.0	1.6	1.3	...	...
Mars	1.4	0.7	...	...	1.6	1.2	1.9	0.2	...
Prill	1.1	0.7	...	...	0.5	1.3	2.3	0.2	...
Maj	1.6	0.8	...	...	1.2	1.7	...	0.2	...
Qershor	1.8	0.7	...	0.8	1.4	2.2	1.8	0.2	...
Korrik	1.4	0.7	...	...	1.4	1.4	0.1	0.2	...
Gusht	1.8	0.4	...	...	1.9	1.8	1.6	0.2	...
Shtator	1.7	0.4	...	...	1.6	1.8	1.9	0.2	...
Tetor	1.7	0.1	...	0.7	1.5	1.9	2.5	0.3	...
Nëntor	2.3	...	...	1.5	2.4	1.3	2.1	0.2	...
Dhjetor	1.5	0.1	...	0.2	0.9	2.4	2.4	0.3	...
2021 Janar	2.3	...	...	1.5	2.3	1.9	1.3	0.1	...
Shkurt	2.2	0.7	...	...	1.9	...	2.3	0.2	...
Mars	1.7	0.1	...	...	1.4	1.9	2.3	0.2	...
Prill	1.8	0.7	...	...	1.5	...	2.0	0.2	...
Maj	1.6	0.7	...	1.1	1.0	1.8	2.1	0.3	...
Qershor	1.8	0.7	...	...	1.3	1.8	2.3	0.3	...
Korrik	1.6	0.7	...	...	2.0	1.9	1.4	0.2	...
Gusht	1.6	0.7	...	0.9	1.7	1.5	0.8	0.3	...
Shtator	2.09	...	...	1.32	1.61	1.75	2.36	0.12	0.01
Tetor	1.66	0.68	...	1.46	1.51	1.85	1.53	0.14	0.01
Nëntor	1.60	0.68	...	0.86	1.68	...	...	0.13	0.01

Tabela 15.1.2 Normat e interesit në depozitat e reja të ekonomive familjare

(Kontratat e reja, përveç nëse ceket ndryshe)

Përshkrimi	Norma e interesit në depozita të reja të afatizuara							Depozitat e kursimit	Depozitat e transferueshme
	Deri në 1 muaj	Mbi 1 muaj deri në 3 muaj	Mbi 3 muaj deri në 6 muaj	Mbi 6 muaj deri në 1 vit	Mbi 1 vit deri në 2 vite	Mbi 2 vite			
2010	3.7	2.8	2.8	3.4	4.4	4.6	5.3	2.3	0.3
2011	3.6	2.5	2.6	2.9	4.2	4.5	5.1	2.0	0.4
2012	3.6	2.4	2.5	2.8	4.2	4.5	5.2	2.0	0.5
2013	3.5	2.1	2.3	2.6	3.7	4.3	4.8	1.6	0.6
2014	1.1	0.5	0.6	0.4	1.0	1.3	1.9	0.7	0.1
2015	1.1	0.2	0.7	0.5	0.9	1.4	2.2	0.3	...
2016	1.0	0.7	0.5	0.3	0.8	1.2	2.0	0.3	...
2017	1.0	0.7	0.6	0.3	0.9	1.2	1.4	0.2	...
2018	1.4	...	0.1	0.4	1.2	1.3	2.0	0.4	...
2019 Nëntori	1.5	0.2	0.1	0.9	1.2	1.3	2.1	0.4	...
Dhjetor	1.4	0.1	0.3	0.4	1.1	1.4	2.0	0.4	...
2020 Janar	1.5	0.1	0.4	0.5	1.2	1.6	2.1	0.3	...
Shkurt	1.4	0.3	0.1	0.5	1.3	1.8	1.7	0.3	...
Mars	1.3	0.1	0.2	0.7	1.0	1.9	1.8	0.4	...
Prill	1.5	0.2	0.2	0.7	1.4	1.7	2.5	0.2	...
Maj	1.4	0.1	0.2	1.2	1.2	1.0	2.2	0.4	...
Qershor	1.5	0.2	0.1	1.3	1.5	0.8	1.9	0.4	...
Korrik	1.4	0.1	0.2	1.1	1.3	1.4	1.9	0.4	...
Gusht	1.4	0.2	0.2	1.2	1.3	1.3	1.9	0.4	...
Shtator	1.4	0.2	0.1	1.1	1.3	1.2	2.1	0.4	...
Tetor	1.3	...	0.2	0.5	1.2	0.8	1.8	0.4	...
Nëntor	1.5	0.1	0.2	0.7	1.3	1.7	1.9	0.4	...
Dhjetor	1.5	0.1	0.2	0.6	1.3	1.7	2.0	0.4	...
2021 Janar	1.4	0.1	0.2	0.4	1.3	1.5	1.8	0.3	...
Shkurt	1.2	0.2	0.1	0.6	1.2	1.1	1.7	0.3	...
Mars	1.3	0.1	0.1	1.0	1.3	1.6	1.3	0.4	...
Prill	1.3	0.2	0.1	0.2	1.3	1.7	1.3	0.4	...
Maj	1.3	0.1	0.2	0.2	1.1	1.8	1.5	0.4	...
Qershor	1.1	...	0.3	0.2	1.1	1.2	1.2	0.4	...
Korrik	1.3	0.1	0.2	0.1	1.0	1.6	1.6	0.4	...
Gusht	1.1	...	0.1	0.5	0.9	1.5	1.3	0.4	...
Shtator	1.15	...	...	1.08	1.07	1.09	1.37	0.24	0.01
Tetor	1.03	...	0.04	0.46	1.10	0.71	1.17	0.11	0.01
Nëntor	1.12	...	0.16	0.32	0.90	0.62	1.58	0.11	0.01

Tabela 15.2. Normat e interesit të KTD-ve - kreditë e reja

(Kontratat e reja, përveç nëse ceket ndryshe)

Përshkrimi	NORMA E INTERESIT NË KREDI TË REJA									NORMA E INTERESIT NË MBITËRHEQJET	NORMAT E INTERESIT NË LINJAT KREDITORE
	Kreditë konsumuse	Kreditë hipotekare	Kreditë me kushte favorizuse	Kreditë e reja, pa përfshirë kreditë konsumuse, hipotekare dhe me kushte favorizuse							
				Bujqësore	Industriale	Shërbime	Sektorët tjerë				
2010	14.4	13.9	11.8	6.6	16.5	25.7	12.6	14.2	15.3	13.1	13.3
2011	13.8	13.9	11.5	7.9	14.5	23.7	13.9	13.9	16.1	11.6	12.1
2012	12.7	12.4	10.6	7.4	13.2	20.6	12.5	13.2	16.0	10.3	11.4
2013	11.8	11.6	10.1	7.6	12.3	17.4	12.3	11.9	13.7	9.5	11.0
2014	10.6	10.9	9.1	4.6	10.6	13.2	10.4	10.7	10.9	9.5	11.8
2015	8.3	8.6	7.4	4.7	8.4	9.8	8.0	8.1	8.9	8.2	9.6
2016	7.2	8.3	6.1	3.8	6.8	6.7	7.0	6.8	6.5	6.8	8.1
2017	6.8	7.5	5.8	3.0	6.5	6.6	6.2	6.4	7.3	7.2	7.9
2018	6.0	...	5.7	2.1	6.0	9.7	6.2	6.2	4.2	6.1	...
2019 Nëntor	6.4	6.8	5.6	3.4	6.2	9.0	6.2	6.1	5.8	6.8	...
Dhjetor	6.4	6.8	5.4	3.0	6.3	7.8	5.9	6.5	6.4	6.8	...
2020 Janar	6.5	7.0	5.6	2.8	6.3	9.1	6.2	6.1	6.4	7.1	...
Shkurt	6.3	6.8	5.5	2.6	6.1	9.8	6.0	6.0	6.3	6.8	...
Mars	6.3	6.5	6.3	2.5	6.2	10.1	6.4	6.1	6.3	8.0	6.7
Prill	6.1	7.2	6.7	2.8	5.7	0.0	5.4	5.9	0.0	6.8	...
Maj	6.1	7.1	5.8	2.9	5.7	11.6	5.9	5.7	6.8	6.9	...
Qershor	6.3	6.7	5.5	3.1	6.2	8.6	6.0	6.1	6.2	8.0	...
Korrik	6.1	6.6	5.7	4.0	6.0	10.5	6.1	5.8	6.4	8.0	3.8
Gusht	6.1	6.5	5.5	3.2	6.0	7.4	5.8	6.1	6.3	6.9	7.1
Shtator	6.4	6.7	5.5	2.7	6.3	8.8	6.2	6.2	6.4	7.1	...
Tetor	6.3	6.7	5.1	2.1	6.3	9.8	5.9	6.5	6.2	8.2	...
Nëntor	6.1	6.7	5.3	2.2	6.0	9.2	6.0	5.9	6.6	7.1	...
Dhjetor	6.0	6.5	5.3	2.8	5.9	7.6	5.7	6.0	5.9	7.8	5.9
2021 Janar	6.1	6.7	5.1	3.2	6.1	7.3	5.6	6.2	6.2	8.0	...
Shkurt	6.2	6.2	5.3	2.7	6.4	7.4	6.4	6.1	6.7	5.9	5.0
Mars	6.1	6.2	5.4	2.8	6.3	9.2	6.2	6.1	7.0	8.0	5.9
Prill	6.0	6.1	5.3	3.0	6.2	9.1	5.8	6.2	6.3	7.9	...
Maj	5.9	6.2	5.1	2.5	5.9	8.6	6.3	5.8	5.4	7.7	...
Qershor	6.0	6.4	5.0	2.5	6.0	8.7	5.9	5.9	6.2	7.0	5.8
Korrik	6.1	6.6	4.8	2.8	6.1	7.1	6.2	6.0	6.4	8.0	...
Gusht	5.7	6.5	4.8	3.0	5.6	7.4	5.5	5.4	6.8	8.0	6.1
Shtator	5.89	6.77	4.83	3.59	5.74	9.28	5.62	5.66	5.99	8.20	6.05
Tetor	6.02	6.38	4.55	1.55	6.09	8.72	6.15	5.92	6.33	8.09	6.34
Nëntor	5.60	6.41	4.84	2.46	5.40	5.39	5.68	5.19	6.01	7.26	5.80

Tabela 15.2.1 Normat e interesit të KTD-ve - kreditë e reja ndaj korporatave jofinanciare

(Kontratat e reja, përveç nëse ceket ndryshe)

Përshkrimi	NORMA E INTERESIT NË KREDITË E REJA							NORMAT E INTERESIT NË MBITËRHEQJET	NORMAT E INTERESIT NË LINJAT KREDITORE
	Kreditë me kushte favorizuse	Kreditë e reja, pa përfshirë kreditë me kushte favorizuse							
		Bujqësore	Industriale	Shërbyese	Sektorët tjerë				
2010	16.5	6.9	16.5	25.7	15.2	15.5	15.3	12.7	13.3
2011	14.4	7.6	14.4	24.2	13.9	13.9	16.1	11.4	12.1
2012	13.2	7.5	13.2	21.1	12.5	13.2	16.0	10.2	11.4
2013	12.3	7.0	12.3	17.6	12.3	11.9	13.7	9.4	11.0
2014	10.6	5.5	10.6	13.2	10.4	10.7	10.9	9.3	11.8
2015	8.1	2.9	8.1	9.3	8.0	8.1	8.9	7.9	9.6
2016	6.8	4.6	6.8	6.7	7.0	6.8	6.5	6.5	8.1
2017	6.5	3.1	6.5	6.6	6.2	6.4	7.3	6.6	7.9
2018	6.0	2.0	6.0	8.3	6.2	6.2	4.2	6.1	...
2019 Nëntor	6.1	3.4	6.1	8.2	6.2	6.1	5.8	6.8	...
Dhjetor	6.2	3.1	6.2	7.4	5.9	6.5	6.4	6.8	...
2020 Janar	6.2	2.4	6.2	7.5	6.2	6.1	6.4	7.1	...
Shkurt	6.0	2.5	6.0	7.3	6.0	6.0	6.3	6.8	...
Mars	6.2	1.8	6.2	8.7	6.4	6.1	6.3	6.9	6.7
Prill	5.7	...	5.7	...	5.4	5.9	...	6.8	...
Maj	5.7	2.8	5.7	...	5.9	5.7	6.8	6.9	...
Qershor	6.1	2.6	6.1	7.7	6.0	6.1	6.2	7.0	...
Korrik	6.0	4.9	6.0	6.8	6.1	5.9	6.4	7.0	3.8
Gusht	5.9	3.5	5.9	6.2	5.8	6.1	6.3	6.9	7.1
Shtator	6.2	2.3	6.2	6.8	6.2	6.2	6.4	7.1	...
Tetor	6.2	1.5	6.2	...	5.9	6.5	6.2	7.0	...
Nëntor	6.0	1.7	6.0	...	6.0	5.9	6.6	7.1	...
Dhjetor	5.9	3.2	5.9	6.2	5.7	6.0	5.9	7.0	5.9
2021 Janar	6.0	3.0	6.0	5.2	5.6	6.2	6.2	7.0	...
Shkurt	6.3	3.1	6.3	6.7	6.4	6.1	6.7	5.9	5.0
Mars	6.2	3.0	6.2	6.3	6.2	6.1	7.0	7.0	5.9
Prill	6.1	3.8	6.1	9.3	5.8	6.2	6.3	7.0	...
Maj	5.8	2.5	5.8	10.3	6.3	5.8	5.4	6.7	...
Qershor	5.9	2.4	5.9	5.6	5.9	5.9	6.2	7.0	5.8
Korrik	6.1	3.1	6.1	5.9	6.2	6.0	6.4	7.0	...
Gusht	5.6	3.5	5.6	6.4	5.5	5.4	6.8	7.0	6.1
Shtator	5.70	3.71	5.70	7.81	5.62	5.66	5.98	7.19	6.05
Tetor	6.07	0.79	6.07	8.12	6.15	5.92	6.39	7.19	6.34
Nëntor	5.37	2.71	5.37	4.42	5.68	5.19	6.01	7.26	5.80

**Tabela 15.2.2 Normat e interesit të KTD-ve - kreditë e reja ndaj ekonomive familjare**

(Kontratat e reja, përveç nëse ceket ndryshe)

Përshkrimi	NORMAT E INTERESIT NË KREDITË E REJA				MBITËRHEQJET	
	Kreditë konsumuse	Kreditë hipotekare	Kreditë me kushte favorizuse	Kreditë e reja jo të përfshira diku tjetër		
2010	13.4	13.9	11.8	6.3	25.0	22.6
2011	13.4	13.9	11.5	8.2	22.4	16.4
2012	12.2	12.4	10.6	7.0	19.8	11.8
2013	11.3	11.6	10.1	6.8	16.4	14.4
2014	10.6	10.9	9.1	3.9	15.4	12.9
2015	8.7	9.0	7.4	5.1	13.3	13.1
2016	7.9	8.3	6.1	2.6	...	11.6
2017	7.3	7.5	5.8	2.9	...	15.8
2018	6.3	...	5.7	2.3	10.4	...
2019 Nëntor	6.9	7.2	5.6	3.3	9.9	...
Dhjetor	6.8	7.1	5.4	2.9	8.2	...
2020 Janar	6.9	7.0	5.6	3.3	11.0	...
Shkurt	6.6	6.8	5.5	2.6	11.4	...
Mars	6.5	6.5	6.3	2.9	11.6	16.3
Prill	7.0	7.2	6.7	2.8	...	...
Maj	6.9	7.1	5.8	2.9	11.6	...
Qershor	6.4	6.7	5.5	3.1	9.7	16.6
Korrik	6.4	6.6	5.7	3.0	11.4	16.3
Gusht	6.3	6.5	5.5	3.0	10.7	...
Shtator	6.5	6.7	5.5	2.8	10.9	...
Tetor	6.3	6.7	5.1	2.6	8.9	16.2
Nëntor	6.4	6.7	5.3	2.5	9.2	...
Dhjetor	6.2	6.5	5.3	2.5	10.4	15.0
2021 Janar	6.3	6.7	5.1	3.2	10.9	16.8
Shkurt	6.1	6.2	5.3	2.5	10.7	...
Mars	6.1	6.2	5.4	2.7	10.6	15.7
Prill	6.0	6.1	5.3	2.4	9.0	15.7
Maj	6.0	6.2	5.1	2.4	8.3	15.9
Qershor	6.1	6.4	5.0	2.6	10.5	...
Korrik	6.2	6.6	4.8	2.7	10.5	16.0
Gusht	6.0	6.5	4.8	2.5	10.1	15.7
Shtator	6.15	6.77	4.83	2.50	6.88	16.14
Tetor	5.94	6.38	4.55	2.70	6.98	16.47
Nëntor	6.04	6.41	4.84	2.26	7.16	...

Tabela 16.1. Bilanci i suksesit të KTD-ve - të hyrat dhe shpenzimet

(Në milionë euro: të dhëna kumulative brenda vitit)

Përshkrimi	Fitimi / humbja neto për periudhën										
	Të hyrat					Shpenzimet					
		Të hyrat nga interesi	Të hyrat nga jointerеси	Të hyrat nga rivlerësimi		Shpenzimet e interesit	Shpenzimet e jointerеси	Shpenzime të përgjithshme dhe administrative	Humbjet nga rivlerësimi	Provizioni për taksat	
2007	34.0	157.9	117.7	39.5	0.7	123.9	26.0	19.9	69.7	0.4	7.9
2008	26.0	195.0	154.7	39.3	1.0	169.0	43.1	27.7	86.2	1.5	10.5
2009	27.4	203.3	164.1	38.7	0.5	175.9	52.1	33.4	86.4	1.2	2.8
2010	32.8	217.1	175.4	41.4	0.3	184.3	55.2	36.0	88.1	0.7	4.3
2011	35.4	239.6	194.6	45.0	0	204.1	58.4	43.2	97.1	1.2	4.2
2012	18.6	247.1	199.2	47.2	0.7	228.6	63.1	58.7	102.8	0.6	3.3
2013	25.9	249.0	196.2	49.6	3.2	223.0	63.8	55.5	100.5	.	3.2
2014	60.0	244.2	193.5	47.8	2.9	184.2	44.0	31.6	101.8	.	6.8
2015	94.7	238.2	186.0	51.1	1.1	143.5	22.6	3.6	107.5	.	9.7
2016	75.5	231.1	178.5	50.8	1.9	155.6	18.2	33.1	99.5	...	4.9
2017	85.4	241.2	176.7	64.5	...	155.8	17.1	22.8	104.2	...	11.7
2018	88.0	252.5	187.7	64.8	...	164.5	16.7	32.2	104.9	...	10.6
2019 Nëntor	82.4	242.3	183.5	56.6	2.2	159.8	19.4	35.5	95.6	...	9.3
Dhjetor	86.2	263.2	200.9	60.6	1.6	176.9	21.5	37.3	107.1	...	11.0
2020 Janar	8.7	24.1	17.6	6.0	0.5	15.4	2.0	3.3	9.1	...	1.0
Shkurt	16.6	46.0	34.6	11.3	0.1	29.4	3.2	6.5	17.7	...	1.9
Mars	21.7	70.7	54.5	16.2	...	49.0	5.8	13.5	27.0	...	2.6
Prill	27.5	92.5	70.0	20.5	2.0	65.0	7.7	18.1	35.9	...	3.3
Maj	32.2	112.4	86.5	24.9	1.0	80.2	9.1	22.3	44.8	...	4.0
Qershor	39.6	136.2	104.5	30.0	2.0	96.6	11.8	26.7	53.5	...	4.7
Korrik	44.7	159.2	121.6	35.4	2.3	114.5	13.8	33.2	62.2	...	5.3
Gusht	51.4	183.3	139.9	41.1	2.3	131.9	15.8	39.2	70.8	...	6.1
Shtator	57.2	207.4	158.4	46.8	2.3	150.2	17.8	45.8	79.9	...	6.7
Tetor	65.5	231.2	175.5	52.7	3.0	165.7	19.1	50.4	88.6	...	7.6
Nëntor	70.8	255.1	193.8	58.1	3.2	184.3	22.7	56.0	97.3	...	8.4
Dhjetor	79.9	279.3	212.2	65.5	1.6	199.4	20.9	61.1	108.1	...	9.3
2021 Janar	8.5	25.3	17.7	6.0	1.6	16.8	3.0	4.0	8.9	...	1.0
Shkurt	16.5	47.8	34.4	11.8	1.6	31.2	3.9	7.6	18.0	...	1.8
Mars	25.6	73.3	53.6	18.1	1.6	47.7	5.6	11.8	27.5	...	2.9
Prill	35.0	97.3	72.1	23.6	1.6	58.2	6.6	14.0	37.4	...	4.2
Maj	43.9	123.3	91.6	30.2	1.6	79.5	8.7	18.9	46.6	...	5.2
Qershor	55.8	151.3	110.4	37.1	3.8	95.6	11.3	21.2	56.6	...	6.5
Korrik	66.3	179.5	129.5	45.5	4.5	113.3	13.3	25.8	66.5	...	7.7
Gusht	80.4	210.5	150.6	54.7	5.3	130.1	16.6	27.7	76.5	...	9.3
Shtator	90.1	238.1	166.5	64.2	7.3	147.9	18.6	32.6	86.4	...	10.4
Tetor	100.1	265.1	<b>185.9</b>	71.5	7.7	165.0	20.6	36.6	96.3	...	11.5
Nëntor	107.5	292.5	205.9	78.3	8.3	184.9	22.5	41.8	108.1	...	12.6



Tabela 17.1. Bilanci i gjendjes së ndërmjetësve tjerë financiar – asetet

(Në milionë euro: Fundi i periudhës)

Përshkrimi	Asete gjithsej																
	Paraja e gatshme		Bilanci me bankat komerciale				Kreditë bruto				Financimi i qerasë					Asetet fikse	Asete tjera
			Në valutën EUR, prej të cilave:		Llogaritë rrjedhëse	Llogaritë depozituese	Në valutën EUR		Korporatat tjera jofinanciare	Eko-nomitë familjare	Në valutën EUR, prej të cilave:						
											Korporata tjera financiare	Korporata tjera jofinanciare	Ekonomitë familjare				
2012	115.8	0.9	8.5	8.5	7.0	1.5	77.5	77.5	27.9	49.6	20.8	20.8	0.1	16.0	4.7	5.1	2.9
2013	112.9	0.9	10.9	10.9	9.6	1.3	72.3	72.3	23.0	49.3	22.1	22.1	0.2	15.9	6.1	4.6	2.2
2014	112.9	0.9	8.2	8.2	6.7	1.5	74.4	74.4	25.3	49.1	22.4	22.4	0.1	10.3	12.0	3.9	3.1
2015	119.8	0.8	7.9	7.9	5.1	2.8	82.4	82.4	29.3	53.1	21.8	21.8	0.1	10.2	11.5	3.8	3.1
2016	149.6	0.7	8.2	8.2	6.0	2.2	108.9	108.9	35.9	73.0	24.1	24.1	...	11.6	12.5	4.1	3.5
2017	192.4	1.0	12.5	12.5	10.4	2.1	143.9	143.9	51.8	92.1	26.6	26.6	...	12.7	13.9	4.7	3.7
2018	250.0	1.3	14.0	14.0	10.6	3.1	183.8	183.8	62.4	121.4	38.1	38.1	...	19.3	18.7	6.6	6.3
2019 Nëntor	302.3	1.3	13.2	13.2	10.6	2.3	219.7	219.7	70.2	149.5	52.1	52.1	...	28.2	23.8	9.2	6.9
Dhjetor	309.7	1.0	17.0	17.0	12.2	3.3	219.7	219.7	72.0	148.0	52.7	52.7	...	28.1	24.6	9.7	9.3
2020 Janar	308.9	1.1	17.3	17.3	11.5	2.8	218.1	218.1	72.3	145.8	53.4	53.4	...	28.6	24.8	9.7	9.2
Shkurt	314.4	1.5	21.8	21.8	15.0	2.8	217.9	217.9	73.3	144.6	54.3	54.3	...	29.3	25.1	9.6	8.2
Mars	309.9	1.5	20.3	20.3	15.4	2.3	215.8	215.8	73.4	142.4	54.2	54.2	...	29.2	25.0	9.9	9.2
Prill	310.0	1.2	24.4	24.4	19.3	2.3	212.2	212.2	72.3	139.9	53.6	53.6	...	28.9	24.7	9.6	9.2
Maj	314.5	1.5	32.2	32.2	27.1	2.3	208.4	208.4	70.8	137.6	53.3	53.3	...	28.8	24.5	9.5	9.4
Qershor	313.4	2.1	29.3	29.3	24.5	2.3	208.9	208.9	70.6	138.3	54.7	54.7	...	29.5	25.2	9.6	8.9
Korrik	315.4	2.2	32.0	32.0	26.9	2.3	206.9	206.9	70.0	136.9	55.9	55.9	...	30.4	25.5	9.5	8.9
Gusht	318.2	2.3	36.3	36.3	29.9	3.3	205.0	205.0	69.5	135.5	56.7	56.7	...	30.9	25.8	9.6	8.6
Shtator	317.9	2.4	35.5	35.5	27.9	4.3	205.6	205.6	69.8	135.8	56.7	56.7	...	31.0	25.7	9.5	8.3
Tetor	316.4	2.5	33.2	33.2	25.4	4.3	206.2	206.2	70.1	136.0	57.0	57.0	...	31.4	25.6	9.3	8.3
Nëntor	315.9	2.8	33.7	33.7	25.7	4.3	205.0	205.0	70.0	135.0	57.3	57.3	...	31.4	25.8	9.2	8.1
Dhjetor	315.3	2.5	33.9	33.9	25.6	4.3	204.3	204.3	70.2	134.1	57.3	57.3	...	31.4	25.9	9.5	7.4
2021 Janar	317.4	2.8	35.4	35.4	26.4	4.8	204.6	204.6	70.3	134.3	57.5	57.5	...	31.7	25.9	8.8	7.8
Shkurt	315.0	2.8	31.0	31.0	24.9	4.8	206.5	206.5	70.5	136.0	57.7	57.7	...	32.0	25.7	8.9	7.7
Mars	315.9	2.7	29.9	29.9	24.2	4.8	209.0	209.0	71.4	137.6	57.6	57.6	...	31.8	25.8	9.1	7.5
Pill	316.4	2.5	28.6	28.6	22.7	5.0	211.2	211.2	72.2	139.0	57.7	57.7	...	32.1	25.6	9.1	7.4
Maj	319.5	2.5	28.4	28.4	22.0	5.5	214.1	214.1	73.3	140.8	58.4	58.4	...	32.6	25.8	9.1	7.1
Qershor	322.8	1.6	27.8	27.8	22.5	4.5	218.4	218.4	74.8	143.7	59.4	59.4	...	33.4	26.0	9.0	6.5
Korrik	324.0	1.8	23.2	23.2	19.0	3.5	221.8	221.8	73.2	145.6	61.5	61.5	...	35.1	26.4	8.9	6.8
Gusht	333.0	1.9	24.1	24.1	19.8	3.5	228.7	228.7	77.0	151.7	62.5	62.5	...	35.9	26.6	8.9	6.8
Shtator	342.2	1.5	30.5	30.5	25.7	4.0	231.0	231.0	78.1	152.9	63.6	63.6	...	36.9	26.6	8.8	6.8
Tetor	342.9	1.4	29.5	29.5	23.9	4.5	233.1	233.1	79.0	154.1	63.2	63.2	...	36.5	26.7	8.7	7.1
Nëntor	343.1	1.4	22.7	22.7	17.1	4.5	238.0	238.0	81.0	157.0	65.0	65.0	...	38.4	26.6	8.6	7.4

Tabela 17.2. Bilanci i gjendjes së ndërmjetësve tjerë financiar – detyrimet

(Në milionë euro: Fundi i periudhës)

Përshkrimi	Detyrimet gjithsej												
	Kredi	Llogari tjera të pagueshme		Detyrime tjera	Burimet vetanake								
		Rezident	Jorezident		Kapitali aksionar	Rezervat për qëllime speciale	Rezervat e përgjithshme	Fitimi/humbja e vitit	Fitimi /humbja e akumuluar	Jo rezidentë			
2012	115.8	63.2	—	63.2	21.4	0	31.2	17.9	0.1	2.2	-4.5	13.1	2.4
2013	112.9	62.7	—	62.7	20.8	0	29.4	17.3	—	0	-0.2	9.1	3.1
2014	112.9	61.8	—	61.8	20.6	0	30.4	17.4	—	0	0.7	9.2	3.1
2015	119.8	62.6	—	62.6	22.8	0	34.5	19	—	...	2.4	9.9	3.1
2016	149.6	99.7	—	99.7	5.9	6.2	37.8	16.9	—	...	3.8	14	3.1
2017	192.4	130.9	—	130.9	5.2	6.0	50.3	22.2	—	0.1	7.2	17.7	3.1
2018	250.0	168.3	—	168.3	7.5	12.3	61.9	24.4	...	0.1	9.9	23.4	4.1
2019 Nëntor	302.3	197.9	7.6	189.6	9.6	23.0	72.5	25.5	...	0.1	10.2	31.5	4.6
Dhjetor	309.7	203.1	5.1	198.1	10.6	24.6	71.3	25.8	...	0.1	9.3	31.5	4.6
2020 Janar	308.9	202.3	5.1	197.2	10.5	25.6	70.5	25.8	...	0.2	-1.0	40.9	4.6
Shkurt	314.4	204.9	6.1	199.4	11.0	26.7	71.8	27.5	...	0.2	-1.4	40.9	4.6
Mars	309.9	203.3	3.9	200.0	10.1	25.7	70.4	27.5	...	0.2	-2.5	40.6	4.6
Prill	310.0	203.8	3.8	203.4	10.0	26.4	69.7	27.5	...	0.2	-3.2	40.5	4.6
Maj	314.5	207.1	3.7	202.4	10.5	27.3	69.5	27.5	...	0.1	-3.4	40.6	4.6
Qershori	313.4	206.1	3.8	201.2	10.1	27.3	69.9	27.6	...	0.1	-3.1	40.6	4.6
Korrik	315.4	206.6	3.5	203.1	10.0	28.9	69.8	27.7	...	0.1	-3.2	40.6	4.6
Gusht	318.2	207.9	5.2	202.7	10.1	30.0	70.2	27.8	...	0.1	-3.0	40.6	4.6
Shtator	317.9	206.5	3.5	203.0	10.1	30.6	70.6	28.0	...	0.1	-2.7	40.6	4.6
Tetor	316.4	204.3	4.6	199.7	10.2	30.4	71.4	28.1	...	0.1	-2.1	40.6	4.6
Nëntor	315.9	202.3	4.7	197.5	10.5	30.7	72.4	28.1	...	0.1	-1.1	40.6	4.6
Dhjetor	315.3	202.0	4.7	197.3	9.7	30.0	73.6	28.2	...	0.1	0.1	40.5	4.6
2021 Janar	317.4	202.4	5.8	196.6	10.5	30.3	74.2	28.3	...	0.1	0.9	40.3	4.6
Shkurt	315.0	200.7	6.0	194.7	10.2	28.1	75.9	29.1	...	0.1	1.7	40.4	4.6
Mars	315.9	202.8	4.3	198.5	9.9	26.8	76.4	29.1	...	0.1	2.9	39.6	4.6
Prill	316.4	203.5	4.7	198.8	9.5	25.8	77.6	29.4	...	0.1	3.7	39.7	4.6
Maj	319.5	205.1	5.1	200.0	9.8	26.0	78.6	29.5	...	0.1	4.7	39.7	4.6
Qershori	322.8	207.5	3.7	203.8	10.2	26.4	78.7	29.9	...	0.1	5.2	38.8	4.6
Korrik	324.0	208.2	3.9	204.3	10.4	25.2	80.1	29.9	...	0.1	6.6	38.8	4.6
Gusht	333.0	208.8	3.6	205.2	10.8	26.6	86.8	30.1	0.6	0.1	9.2	42.2	4.6
Shtator	342.2	217.1	4.3	212.9	10.5	26.3	88.2	30.2	0.6	0.1	10.5	42.2	4.6
Tetor	342.9	216.7	3.7	213.0	10.3	26.1	89.8	30.5	0.6	0.1	11.8	42.2	4.6
Nëntor	343.1	215.7	3.7	212.1	10.6	25.7	91.1	30.7	0.6	0.1	12.9	42.2	4.6

Tabela 18.1. Kreditë e ndërmjetësve tjerë financiar - sipas maturitetit

(Në milionë euro: Fundi i periudhës)

Përshkrimi	Kreditë gjithsej															Jorezidentët
	Korporatat financiare	Korporatat jofinanciare					Ekonomitë familjare dhe sektorë tjerë									
		≤ 1 vit	>1 ≤ 2 vite	> 2 ≤ 5 vite	> 5 ≤ 10 vite	> 10 vite	≤ 1 vit	>1 ≤ 2 vite	> 2 ≤ 5 vite	> 5 ≤ 10 vite	> 10 vite					
2012	77.5	—	27.9	4.4	9.8	13.4	0.4	—	49.6	8.1	24.6	16.7	0.2	...	—	
2013	72.3	—	23.0	4.1	8.6	10.0	0.3	—	49.3	7.5	20.3	21.2	0.3	...	—	
2014	74.4	—	25.3	2.7	11.3	11.2	0.2	—	49.1	7.3	22.5	19.2	0.1	...	—	
2015	82.4	—	29.3	4.6	12.5	11.8	0.3	—	53.1	11.3	24.9	15.9	0.9	0.1	—	
2016	108.9	—	35.9	3.8	10.6	21.5	...	1.0	73.0	10.2	27.1	35.4	0.1	0.2	—	
2017	143.9	—	51.8	7.6	14.8	29.3	...	...	92.1	12.6	32.8	46.5	0.1	0.1	—	
2018	183.8	—	62.4	6.8	14.5	411	...	...	121.4	24.1	32.2	64.8	0.1	0.1	—	
2019 Nëntor	219.7	—	70.2	6.8	17.0	46.3	...	...	149.5	26.9	37.1	85.3	0.1	0.1	—	
Dhjetor	219.9	—	72.0	7.0	17.7	47.3	...	...	148.0	23.8	50.4	73.6	0.1	0.1	—	
2020 Janar	218.1	—	72.3	6.8	18.2	47.2	...	...	145.8	22.2	49.7	73.7	0.1	0.1	—	
Shkurt	217.9	—	73.3	6.6	18.5	48.1	...	...	144.6	21.1	48.2	75.1	0.1	0.1	—	
Mars	215.8	—	73.4	6.6	18.4	48.3	...	...	142.4	19.9	48.4	73.9	0.1	0.1	—	
Prill	212.2	—	72.3	6.3	17.7	48.3	...	...	139.9	18.8	48.4	72.4	0.2	0.1	—	
Maj	208.4	—	70.8	5.9	17.4	47.5	...	...	137.6	18.9	46.5	72.0	0.1	0.1	—	
Qershor	208.9	—	70.6	6.1	17.8	46.6	...	...	138.3	20.0	46.2	71.8	0.1	0.1	—	
Korrik	206.9	—	70.0	6.0	18.1	45.8	...	...	136.9	16.7	46.6	73.3	0.1	0.1	—	
Gusht	205.0	—	69.5	5.8	18.0	45.6	...	...	135.5	18.1	45.1	72.0	0.2	0.1	—	
Shtator	205.6	—	69.8	5.6	17.9	46.1	...	...	135.8	17.9	44.6	73.0	0.2	0.1	—	
Tetor	206.1	—	70.1	5.5	18.1	46.4	...	...	136.0	17.8	45.0	72.9	0.2	0.1	—	
Nëntor	206.1	—	70.0	5.4	17.8	46.7	...	...	136.1	15.9	45.4	73.4	0.2	0.1	—	
Dhjetor	204.3	—	70.2	5.4	18.2	46.5	...	...	134.1	18.3	42.9	72.6	0.2	0.1	—	
2021 Janar	204.6	—	70.3	5.4	18.2	46.7	...	...	134.3	19.3	43.1	71.6	0.2	0.1	—	
Shkurt	206.5	—	70.5	5.4	18.2	46.7	...	...	136.0	17.0	44.1	74.6	0.2	0.1	—	
Mars	209.0	—	71.4	5.5	18.5	47.3	...	...	137.6	17.4	44.6	75.2	0.2	0.1	—	
Prill	211.2	—	72.2	6.4	18.0	47.7	...	...	139.0	18.1	43.6	76.9	0.2	0.1	—	
Maj	214.1	—	73.3	5.7	19.0	48.5	...	...	140.8	18.6	43.5	78.5	0.2	0.1	—	
Qershor	218.4	—	74.8	5.8	19.4	49.5	...	...	143.7	16.4	47.0	80.0	0.2	0.1	—	
Korrik	221.8	—	76.2	5.9	19.9	50.3	...	...	145.6	19.7	46.5	79.0	0.2	0.1	—	
Gusht	228.7	—	77.2	5.8	20.2	50.8	...	...	151.7	18.8	51.1	81.6	0.2	0.1	—	
Shtator	231.0	—	78.1	5.6	20.7	51.6	...	...	152.9	19.0	52.1	81.5	0.2	0.1	—	
Tetor	233.1	—	79.0	5.7	20.8	52.4	..	...	154.0	17.5	52.3	83.9	0.2	0.1	—	
Nëntor	238.0	—	81.0	5.8	21.2	53.9	...	...	157.0	20.2	51.2	85.3	0.2	0.1	—	

Tabela 18.2 Kreditë e ndërmjetësve tjerë financiar – sektorët kryesor ekonomik

(Në milionë euro: Fundi i periudhës)

Përshkrimi	Kreditë gjithsej												
	Bujqësia		Industria, energjia dhe ndërtimi					Shërbimet					
			Minierat	Industria	Energjia elektrike, gaz dhe uji	Ndërtimtaria	Tregtia	Hotelet dhe restorantet	Tregëti tjera	Shërb.fin., patund., qeraja, etj.	Shërbime tjera		
2012	27.9	8.0	7.4	—	2.1	—	5.3	12.5	4.8	1.1	0.3	0.8	5.4
2013	23.0	6.2	6.2	—	1.8	—	4.4	10.7	3.8	0.9	0.3	1.5	4.1
2014	25.3	6.4	7.1	—	2.2	—	5.0	11.8	6.0	0.8	0.5	2.2	3.8
2015	29.3	7.4	8.6	0.1	2.7	—	5.7	13.3	5.2	1.1	0.6	3.1	2.6
2016	35.9	10.2	10.5	0.1	3.2	0.1	7.1	15.2	5.2	1.6	0.8	2.5	5.1
2017	51.8	13.8	14.2	0.1	4.5	0.1	9.5	23.7	6.7	2.1	0.9	3.2	10.8
2018	62.4	16.5	17.0	0.2	6.3	0.1	10.4	29.0	8.7	2.6	1.1	3.2	13.4
2019 Nëntor	70.2	18.6	19.5	0.2	7.7	0.1	11.4	32.1	9.1	2.8	1.3	3.0	15.9
Dhjetor	72.0	19.0	19.9	0.2	7.8	0.1	11.8	33.1	9.3	2.8	1.4	3.2	16.4
2020 Janar	72.3	19.0	20.0	0.2	7.9	0.1	11.8	33.2	9.1	2.9	1.4	3.2	16.7
Shkurt	73.3	19.2	20.4	0.2	8.1	0.1	11.9	33.7	9.2	2.9	1.3	3.2	17.1
Mars	73.4	19.4	20.6	0.2	8.1	0.1	12.2	33.4	9.2	3.1	1.3	3.3	16.6
Prill	72.3	19.4	22.6	0.2	8.2	0.1	14.1	30.2	6.7	3.6	1.3	3.2	15.4
Maj	70.8	18.0	22.4	0.2	8.0	0.1	14.0	30.5	7.2	3.6	1.4	3.3	15.0
Qershor	70.5	18.0	22.1	0.2	8.0	0.1	13.7	30.4	9.7	3.6	1.4	3.3	12.5
Korrik	70.0	18.1	21.6	0.2	7.8	0.1	13.5	30.2	9.5	3.5	1.3	3.3	12.6
Gusht	69.5	18.2	21.2	0.2	7.6	0.1	13.2	30.1	9.4	3.5	1.3	3.3	12.6
Shtator	69.8	18.3	21.2	0.2	7.7	0.1	13.1	30.3	9.3	3.5	1.3	3.4	12.8
Tetor	70.1	18.4	21.3	0.2	7.7	0.1	13.2	30.5	9.3	3.5	1.3	3.3	13.1
Nëntor	70.0	18.3	21.1	0.2	7.8	0.1	13.0	30.5	9.2	3.5	1.3	3.4	13.1
Dhjetor	70.2	18.5	21.3	0.2	7.8	0.2	13.0	30.5	9.2	3.4	1.3	3.3	13.3
2021 Janar	70.3	18.4	21.4	0.2	7.8	0.2	13.2	30.5	9.1	3.3	1.2	3.4	13.5
Shkurt	70.5	18.6	21.3	0.2	7.8	0.2	13.1	30.6	9.1	3.3	1.2	3.3	13.7
Mars	71.4	19.1	21.3	0.2	7.7	0.2	13.1	31.1	7.7	3.3	1.2	3.3	15.6
Prill	72.2	19.5	21.4	0.2	7.8	0.2	13.3	31.3	9.2	3.4	1.2	3.2	14.3
Maj	73.2	19.8	21.6	0.2	7.8	0.1	13.4	31.9	9.2	3.6	1.2	3.6	14.3
Qershor	74.8	19.9	21.8	0.2	7.7	0.1	13.7	33.1	9.6	3.6	1.2	3.7	14.9
Korrik	76.2	20.2	21.9	0.2	7.7	0.2	13.8	34.1	9.6	3.6	1.3	4.3	15.4
Gusht	77.0	20.2	22.4	0.2	8.0	0.3	13.9	34.4	9.7	3.7	1.3	4.2	15.5
Shtator	78.1	20.3	22.7	0.2	8.1	0.3	14.1	35.1	9.9	3.8	1.3	4.2	15.9
Tetor	79.0	20.7	22.7	0.2	8.1	0.2	14.1	35.6	9.6	4.0	1.3	4.4	16.4
Nëntor	81.0	20.9	22.9	0.2	8.3	0.2	14.2	37.2	9.7	4.2	1.3	4.8	17.2

Tabela 18.3. Kreditë e NTF-ve - kreditë e reja

(Shuma e kredive është shprehur në mijëra euro: Të dhënat janë kumulative brenda muajit)

Përshkrimi	Vlera e kredive të reja	Kategoritë e kredive						
		Bujqësore	Industriale	Shërbyese	Sektorë tjerë	Kreditë konsumuse	Kreditë hipotekare	Kreditë me kushte favorizuese
2012	6,884.5	1,515.1	736.7	3,375.8	248.7	751.7	169.2	87.2
2013	7,630.5	1,796.5	781.4	3,860.3	162.9	714.8	278.8	35.8
2014	7,568.2	1,761.9	1,154.9	3,024.0	320.8	1,076.5	210.6	19.4
2015	9,616.5	2,545.8	1,251.9	4,426.0	327.2	649.5	413.2	3.0
2016	12,872.7	2,883.4	1,626.7	5,064.1	1,331.7	1,247.4	719.4	...
2017	15,699.6	3,600.3	1,917.4	6,547.0	1,223.3	1,453.1	957.0	1.5
2018	21,781.4	3,581.9	1,959.0	6,852.2	1,595.6	6,297.4	1,493.6	1.7
2019 Nëntor	34,367.7	3,699.3	1,904.2	7,563.1	1,409.3	18,194.1	1,597.4	0.3
Dhjetor	19,774.8	4,387.2	2,398.8	7,807.3	1,980.3	1,345.7	1,855.5	...
2020 Janar	17,100.7	3,747.2	1,977.2	7,503.4	1,444.1	1,413.1	1,464.8	...
Shkurt	17,493.5	3,604.2	2,139.4	7,130.8	1,643.0	1,583.0	1,393.1	...
Mars	10,308.7	2,394.5	1,300.1	3,651.9	1,022.1	1,090.9	845.2	...
Prill	1,037.4	491.4	63.3	274.9	112.5	90.3	...	...
Maj	3,584.3	1,044.6	325.4	1,116.5	401.1	463.9	229.8	3.0
Qershor	13,879.5	4,998.2	1,468.4	4,222.3	856.9	1,310.8	1,021.9	1.0
Korrik	13,756.3	4,691.5	1,325.4	3,982.4	1,030.1	1,261.2	1,364.8	100.8
Gusht	14,245.3	3,455.7	1,813.7	4,437.9	1,908.6	630.0	1,960.2	39.2
Shtator	17,039.1	3,806.4	2,204.5	5,691.9	2,263.4	1,012.4	2,031.8	28.7
Tetor	16,695.8	3,705.4	2,155.1	5,547.3	2,492.7	976.8	1,817.4	1.0
Nëntor	13,646.8	2,786.5	1,714.8	4,948.1	1,789.4	857.6	1,550.0	0.5
Dhjetor	17,384.0	3,818.2	2,353.3	6,110.2	2,084.8	980.7	2,036.4	0.4
2021 Janar	14,083.2	2,973.0	1,769.2	6,257.7	840.0	750.5	1,465.7	...
Shkurt	16,122.3	3,485.2	2,050.4	7,269.9	988.1	948.6	1,380.1	...
Mars	19,060.6	4,432.2	2,381.0	8,010.9	1,303.6	1,023.6	1,909.3	...
Prill	18,037.5	3,872.9	2,152.6	7,990.1	1,349.8	914.9	1,757.3	...
Maj	18,499.1	3,702.3	2,339.7	8,304.6	1,219.3	906.5	2,026.8	...
Qershor	21,700.4	3,539.5	2,341.0	10,086.2	1,777.9	1,853.0	2,101.3	1.5
Korrik	21,231.6	3,686.3	2,501.3	10,093.6	1,481.4	1,663.0	1,804.8	1.2
Gusht	19,244.7	3,795.2	2,516.8	8,376.2	1,128.7	1,371.8	2,056.0	...
Shtator	18,421.7	3,679.1	2,151.6	7,917.5	1,275.9	1,607.5	1,788.6	1.5
Tetor	18,763.6	3,947.6	2,215.7	7,288.6	1,327.9	2,189.4	1,794.4	...
Nëntor	24,419.9	3,864.6	2,479.3	10,255.5	1,652.1	4,390.5	1,777.9	...

**Tabela 18.3.1. Kreditë e NTF-ve - kreditë e reja ndaj korporatave jofinanciare**

(Shuma e kredive është shprehur në mijëra euro: Të dhënat janë kumulative brenda muajit)

Pershkrimi	Korporatat jofinanciare					Kreditë me kushte favorizuese
		Bujqësore	Industriale	Shërbyese	Sektorë tjerë	
2012	1,757.1	204.4	392.4	1,144.5	15.8	...
2013	2,436.2	407.9	457.3	1,478.4	60.7	32.0
2014	3,065.7	618.2	853.9	1,380.0	194.2	19.4
2015	4,355.7	877.2	889.7	2,355.1	233.7	...
2016	5,332.6	1,020.2	1,022.8	2,086.7	1,202.9	...
2017	7,240.9	1,461.7	1,294.7	3,550.3	934.1	...
2018	7,386.3	1,660.1	1,308.6	3,220.4	1,197.1	...
2019 Nëntor	6,996.4	1,458.0	1,235.8	3,377.2	925.3	...
Dhjetor	8,130.6	1,807.7	1,603.5	3,466.6	1,252.7	...
2020 Janar	6,744.7	1,442.9	1,206.1	3,032.4	1,063.2	...
Shkurt	7,233.6	1,331.0	1,445.4	3,401.4	1,055.8	...
Mars	4,238.9	967.4	803.9	1,755.2	712.5	...
Prill	211.0	48.8	31.4	44.7	81.1	5.0
Maj	992.2	181.1	135.9	407.0	268.2	...
Qershor	5,227.5	2,173.9	811.0	1,622.2	620.4	...
Korrik	5,824.3	2,655.9	773.9	1,620.9	760.4	13.1
Gusht	5,462.3	1,399.2	1,050.2	1,614.7	1,395.4	2.7
Shtator	6,598.6	1,606.8	1,282.5	1,930.5	1,778.8	0.1
Tetor	6,800.3	1,526.7	1,418.2	2,062.0	1,793.4	...
Nëntor	5,513.5	1,125.2	1,033.6	2,023.2	1,331.0	0.5
Dhjetor	6,976.8	1,657.0	1,383.0	2,339.2	1,597.5	...
2021 Janar	5,433.9	1,106.1	1,026.2	2,858.1	443.6	...
Shkurt	5,979.3	1,361.2	1,001.0	3,067.3	549.9	...
Mars	7,111.6	1,721.1	1,199.4	3,281.0	910.0	...
Prill	7,168.9	1,568.0	1,245.6	3,582.2	773.2	...
Maj	7,348.5	1,449.1	1,215.5	4,050.4	633.5	...
Qershor	9,033.8	1,367.8	1,444.3	5,089.3	1,132.4	...
Korrik	9,526.2	1,425.3	1,572.8	5,687.9	840.2	...
Gusht	8,271.2	1,637.0	1,567.5	4,458.6	608.1	...
Shtator	7,536.5	1,534.0	1,349.2	3,923.7	729.7	...
Tetor	7,273.6	1,767.8	1,287.3	3,519.8	698.7	...
Nëntor	10,733.0	1,666.8	1,565.4	6,564.4	936.4	...

Tabela 18.3.2. Kreditë e NTF-ve - kreditë e reja ndaj ekonomive familjare

(Shuma e kredive është shprehur në mijëra euro: Të dhënat janë kumulative brenda muajit)

Përshkrimi	Ekonomitë familjare	Kreditë e reja ndaj ekonomive familjare						
		Bujqësore	Industriale	Shërbyese	Sektorë tjerë	Kreditë konsumuse	Kreditë hipotekare	Kreditë me kushte favorizuse
2012	5,127.4	627.3	442.6	2033.8	222.1	751.7	169.2	87.2
2013	5,194.2	1,388.6	324.1	2,381.9	102.2	714.8	278.8	3.8
2014	4,502.5	1,143.7	301.0	1,644.0	126.6	1,076.5	210.6	...
2015	5,260.8	1,668.6	362.3	2,070.8	93.5	649.5	413.2	3.0
2016	7,540.1	1,863.2	603.9	2,977.4	128.8	1,247.4	719.4	...
2017	8,458.7	2,138.5	622.7	2,996.7	289.2	1,453.1	957.0	...
2018	14,395.1	1,921.8	650.4	3,631.7	398.5	6,297.4	1,493.6	1.7
2019 Nëntor	27,371.3	2,241.4	668.3	4,185.9	484.4	18,194.1	1,597.4	0.3
Dhjetor	11,644.2	2,579.5	795.3	4,340.7	727.5	1,345.7	1,855.5	...
2020 Janar	10,356.0	2,304.3	771.2	4,021.0	380.9	1,413.1	1,464.8	0.8
Shkurt	10,259.9	2,273.2	694.0	3,729.5	587.1	1,583.0	1,393.1	...
Mars	6,069.7	1,427.2	496.1	1,896.7	309.6	1,090.9	845.2	4.0
Prill	826.5	442.6	31.9	230.2	31.4	90.3	...	...
Maj	2,592.1	863.4	189.5	709.5	133.0	463.9	229.8	...
Qershor	8,652.0	2,824.3	657.4	2,600.1	236.5	1,310.8	1,021.9	...
Korrik	7,932.0	2,035.6	551.6	2,361.4	269.7	1,261.2	1,364.8	87.7
Gusht	8,783.0	2,056.5	763.5	2,823.2	513.2	630.0	1,960.2	36.5
Shtator	10,440.5	2,199.7	922.0	3,761.4	484.5	1,012.4	2031.8	28.7
Tetor	9,895.6	2,178.8	736.9	3,485.3	699.3	976.8	1,817.4	1.0
Nëntor	8,133.3	1,661.3	681.2	2,924.9	458.3	857.6	1550.0	...
Dhjetor	10,407.2	2,161.2	970.3	3,771.0	487.3	980.7	2,036.4	0.4
2021 Janar	8,649.3	1,867.0	770.1	3,399.6	396.5	750.5	1,465.7	...
Shkurt	10,143.0	2,124.0	1,049.5	4,202.6	438.3	948.6	1,380.1	...
Mars	11,949.1	2,711.1	1,181.6	4,729.9	393.6	1,023.6	1,909.3	...
Prill	10,868.6	2,305.0	907.0	4,407.9	576.6	914.9	1,757.3	...
Maj	11,150.6	2,253.1	1,124.2	4,254.2	585.7	906.5	2,026.8	...
Qershor	12,666.6	2,171.7	896.7	4,997.0	645.4	1,853.0	2,101.3	1.5
Korrik	11,705.4	2,261.0	928.5	4,405.7	641.2	1,663.0	1,804.8	1.2
Gusht	10,973.5	2,158.2	949.3	3,917.6	520.6	1,371.8	2,056.0	...
Shtator	10,885.2	2,145.2	802.4	3,993.8	546.2	1,607.5	1,788.6	1.5
Tetor	11,490.0	2,179.8	928.4	3,768.8	629.2	2,189.4	1,794.4	...
Nëntor	13,686.9	2,197.8	913.9	3,691.1	715.7	4,390.5	1,777.9	...

Tabela 19. Normat efektive të interesit të NTF-ve - normat në kredi

(Kontratat e reja, përveç nëse ceket ndryshe)

Përshkrimi	Norma e interesit në kreditë e reja	Normat në kredi						
		Bujqësore	Industriale	Shërbyese	Sektorë tjerë	Kreditë konsumuse	Kreditë hipotekare	Kreditë me kushte favorizuse
2016	21.3	24.5	22.4	19.7	15.0	24.1	24.4	...
2017	22.6	24.8	23.5	21.0	19.1	25.3	24.4	...
2018	21.0	22.1	22.3	18.4	20.0	23.3	20.1	...
2019 Nëntor	20.1	22.0	21.8	17.9	23.7	20.1	20.7	...
Dhjetor	20.5	21.5	21.9	18.7	22.8	22.8	20.1	...
2020 Janar	20.6	21.7	22.1	18.5	23.8	21.8	21.7	13.6
Shkurt	20.4	21.8	20.5	18.2	23.8	22.4	22.2	...
Mars	21.0	21.7	21.6	19.5	22.5	22.1	21.9	...
Prill	21.7	23.1	23.7	22.0	14.8	20.5	...	17.8
Maj	20.2	21.7	20.3	19.3	16.5	20.5	22.8	...
Qershor	19.1	15.0	21.8	20.9	22.8	21.2	22.3	...
Korriki	19.2	15.0	22.2	21.7	20.1	21.5	22.1	...
Gusht	20.2	21.1	21.9	22.0	14.7	23.0	17.8	...
Shtator	20.5	20.9	21.5	22.4	14.5	21.9	19.4	...
Tetor	20.0	21.4	20.6	22.0	13.1	21.8	19.4	...
Nëntor	19.7	21.7	21.0	21.1	12.4	22.2	17.4	...
Dhjetor	20.3	21.2	21.6	21.4	14.4	22.2	18.5	...
2021 Janar	19.8	21.4	21.2	18.4	20.2	23.0	18.7	...
Shkurt	20.4	21.5	21.8	19.0	21.2	22.7	21.0	...
Mars	20.1	21.3	20.5	18.9	20.8	23.0	20.0	..
Prill	20.0	21.3	20.1	18.8	20.7	23.8	20.1	...
Maj	19.7	21.4	20.2	17.9	21.6	23.6	21.0	...
Qershor	19.3	21.4	20.0	17.6	22.1	22.3	18.5	...
Korrik	18.8	21.1	21.0	16.4	21.2	22.8	19.0	6.7
Gusht	18.8	20.5	20.0	16.5	21.8	22.9	19.3	...
Shtator	20.28	20.94	21.57	18.95	21.99	23.00	19.65	...
Tetor	20.56	20.88	21.42	19.89	21.91	22.48	18.16	...
Nëntor	18.81	20.55	19.91	16.01	21.85	22.60	17.47	...



Tabela 19.1. Normat mesatare të interesit të NTF-ve - ndaj korporatave jofinanciare

(Kontratat e reja, në përqindje)

Përshkrimi	Korporatat jofinanciare						Kreditë me kushte favorizuese
		Bujqësore	Industriale	Shërbyese	Sektorë tjerë		
2012	19.3	24.4	24.4	16.5	30.9	...	
2013	22.1	21.9	29.4	19.9	23.1	19.7	
2014	22.7	25.3	26.6	19.3	23.0	7.2	
2015	20.4	25.2	25.5	16.3	23.6	...	
2016	19.5	23.5	25.0	17.6	14.7	...	
2017	20.8	24.1	25.1	19.0	16.2	...	
2018	18.1	20.8	22.8	14.6	26.3	...	
2019 Nëntor	18.6	21.2	22.1	15.1	22.1	...	
Dhjetor	19.1	20.3	21.4	16.7	21.3	...	
2020 Janar	18.6	20.8	21.9	15.3	21.4	...	
Shkurt	17.9	21.0	19.6	14.8	21.7	...	
Mars	18.7	20.5	20.5	16.1	20.8	...	
Prill	19.5	23.1	24.0	19.2	15.9	...	
Maj	16.0	21.2	17.6	13.6	15.5	...	
Qershor	17.6	13.5	21.4	19.1	23.3	...	
Korrik	17.6	13.9	22.2	20.6	19.3	...	
Gusht	18.7	20.2	20.9	21.0	13.0	...	
Shtator	18.5	19.4	20.1	21.7	13.0	...	
Tetor	18.1	20.3	19.6	21.0	11.7	...	
Nëntor	17.5	20.4	19.8	19.4	10.6	...	
Dhjetor	18.3	20.0	20.3	19.8	12.7	...	
2021 Janar	17.3	20.3	19.7	14.8	19.9	...	
Shkurt	17.8	20.2	21.1	15.2	20.6	...	
Mars	18.4	20.1	19.9	16.5	20.3	...	
Prill	17.6	20.3	18.4	15.7	19.7	...	
Maj	17.2	20.7	18.8	14.9	20.7	...	
Qershor	16.8	20.5	18.7	14.4	20.5	...	
Korrik	16.1	20.4	20.1	13.4	19.4	...	
Gusht	16.2	19.3	18.9	13.5	20.0	...	
Shtator	18.07	19.41	20.75	16.24	20.14	...	
Tetor	19.24	19.59	20.91	18.10	21.08	...	
Nëntor	15.55	19.76	18.67	13.01	20.70	...	

Tabela 19.2. Normat mesatare të interesit të NTF-ve - ndaj ekonomive familjare

(Kontratat e reja, në përqindje)

Përshkrimi	Ekonomitë familjare	Bujqësore	Industriale	Shërbyese	Sektorë tjerë	Kreditë konsumuse	Kreditë hipotekare	Kreditë me kushte favorizuese
2012	23.6	25.8	20.2	22.7	19.6	27.7	20.8	7.3
2013	22.5	25.8	19.2	20.5	19.1	25.6	20.7	2.0
2014	22.8	25.6	16.5	21.6	19.2	23.8	22.3	...
2015	23.5	25.4	19.5	22.3	23.2	24.0	24.9	...
2016	22.6	25.0	18.1	21.1	18.3	24.1	24.4	...
2017	24.2	25.3	20.2	23.3	28.6	25.3	24.4	...
2018	22.5	23.2	21.3	21.8	25.0	23.3	20.1	...
2019 Nëntor	20.5	22.5	21.3	20.1	26.8	20.1	19.9	...
Dhjetor	21.5	22.4	22.8	20.3	25.4	22.8	20.1	...
2020 Janar	21.9	22.3	22.5	20.9	30.6	21.8	21.7	13.6
Shkurt	22.2	22.2	22.3	21.3	27.6	22.4	22.2	...
Mars	22.7	22.5	23.3	22.6	26.5	22.1	21.9	...
Prill	22.2	23.0	23.4	22.5	12.0	20.5	...	...
Maj	21.7	21.9	22.2	22.6	18.5	20.5	22.8	...
Qershor	20.0	16.1	22.2	22.0	22.0	21.2	22.3	...
Korrik	20.4	16.4	22.1	22.5	22.2	21.5	22.1	...
Gusht	21.1	21.8	23.3	22.6	19.1	23.0	17.8	...
Shtator	21.7	21.9	23.6	22.7	20.0	21.9	19.4	...
Tetor	21.4	22.2	22.4	22.6	16.6	21.8	19.4	...
Nëntor	21.2	22.5	22.8	22.3	17.6	22.2	17.4	...
Dhjetor	21.6	22.0	23.6	22.5	19.9	22.2	18.5	...
2021 Janar	21.3	22.1	23.1	21.4	20.6	23.0	18.7	...
Shkurt	22.0	22.3	22.4	21.8	21.9	22.7	21.0	...
Mars	21.1	22.1	21.1	20.6	22.0	23.0	20.0	...
Prill	21.6	22.1	22.5	21.4	22.0	23.8	20.1	...
Maj	21.4	21.8	21.8	20.7	22.7	23.6	21.0	...
Qershor	21.2	21.9	22.1	20.9	24.7	22.3	18.5	...
Korrik	21.1	21.6	22.7	20.4	23.6	22.8	19.0	6.7
Gusht	20.8	21.4	21.9	19.9	23.8	22.9	19.3	...
Shtator	21.81	22.03	22.95	21.61	24.45	23.00	19.65	...
Tetor	21.39	21.94	22.14	21.57	22.84	22.48	18.16	...
Nëntor	21.37	21.16	22.04	21.36	23.36	22.60	17.47	...

Tabela 20.1. Bilanci i suksesit të ndërmjetësve tjerë financiar - të hyrat dhe shpenzimet

(Të dhëna kumulative brenda vitit kalendarik, në milionë euro)

Përshkrimi	Profiti/humbja neto për periudhën																
	Të hyrat								Shpenzimet								
	Të hyrat nga interesi	Të hyrat nga jointerеси						Të hyrat nga rivlerësimi	Shpenzimet e interesit	Shpenzimet nga jointerеси			Shpenzime tjera operative			Humbjet nga rivlerësimi	
		Të hyrat nga shërbimet	Të hyrat administrative	Të hyrat tjera operataive	Provizionet për humbje nga kreditë	Shpenzimet e personelit dhe administrative	Shpenzimet e zhvlerësimit			Shpenzime tjera							
2012	-4.5	20.8	17.2	3.6	0.2	0.8	2.6	...	25.3	4.7	17.5	5.1	12.5	3.0	1.0	2.1	-4.5
2013	-0.3	19.2	15.5	3.7	0.3	0.7	2.7	0.7	19.5	3.8	13.4	2.1	11.3	2.4	0.8	1.6	...
2014	1.3	19.3	16.1	3.3	0.3	0.8	2.2	...	18.0	3.8	11.7	0.8	10.9	2.5	0.6	1.9	...
2015	2.5	21.1	17.3	3.8	0.8	0.9	2.2	...	18.7	4.0	12.3	1.2	11.1	2.5	0.5	1.9	...
2016	4.0	25.0	20.8	4.2	0.9	0.9	2.2	...	21.0	4.8	13.3	1.2	12.1	2.9	0.5	2.4	...
2017	7.4	32.2	27.3	4.9	1.0	1.0	2.9	...	24.7	6.5	14.5	1.0	13.5	3.7	0.6	3.1	...
2018	9.7	42.8	37.6	5.2	0.6	1.7	3.3	...	32.8	8.4	19.6	3.0	16.6	5.0	0.9	4.1	...
2019 Nëntor	10.3	52.6	48.0	4.6	1.1	0.9	2.6	...	41.8	9.8	25.8	6.3	19.5	6.2	1.3	4.8	...
Dhjetor	9.3	57.5	52.9	4.6	1.0	0.9	2.8	...	47.7	10.9	27.5	7.4	20.0	9.3	1.8	7.6	...
2020 Janar	-0.7	4.3	4.0	0.3	0.1	0.1	0.2	...	5.4	0.7	3.7	2.0	1.7	0.5	0.2	0.3	...
Shkurt	-1.1	8.3	7.7	0.6	0.2	0.1	0.3	...	9.4	1.4	6.9	3.6	3.3	1.0	0.3	0.7	...
Mars	-2.5	12.2	11.3	0.9	0.3	0.2	0.5	...	14.6	2.2	10.3	5.5	4.7	2.2	0.5	1.6	...
Prill	-3.2	15.6	14.5	1.1	0.3	0.2	0.6	...	18.6	2.9	13.2	7.2	6.0	2.6	0.7	1.9	...
Maj	-3.4	19.6	17.9	1.3	0.3	0.3	0.7	...	22.5	3.6	15.8	8.3	7.5	3.0	0.9	2.2	...
Qershor	-3.1	22.9	21.3	1.6	0.3	0.3	0.9	...	25.8	4.4	17.9	9.0	8.9	3.5	1.0	2.4	...
Korrik	-3.2	26.5	24.7	1.9	0.4	0.4	1.1	...	29.5	5.2	20.4	9.9	10.4	3.9	1.2	2.7	...
Gusht	-3.0	30.3	28.2	2.1	0.4	0.4	1.2	...	33.0	5.9	24.9	11.0	11.8	4.4	1.4	3.0	...
Shtator	-2.7	34.0	31.6	2.4	0.5	0.5	1.4	...	36.4	6.7	24.8	11.7	13.3	4.8	1.6	3.3	...
Tetor	-2.1	37.9	35.2	2.7	0.6	0.6	1.6	...	39.5	7.4	26.8	12.1	14.8	5.3	1.7	3.6	...
Nëntor	-1.1	41.7	38.7	3.0	0.6	0.6	1.8	...	42.4	8.1	28.5	12.3	16.2	5.7	1.9	3.9	...
Dhjetor	0.1	46.0	42.3	3.7	0.7	0.7	2.0	...	45.2	8.8	29.9	11.7	18.2	6.5	2.1	4.4	...
2021 Janar	0.9	3.8	3.4	0.3	0.1	0.1	0.2	...	2.9	0.7	1.8	0.3	1.4	0.4	0.2	0.3	...
Shkurt	1.7	7.3	6.7	0.6	0.1	0.1	0.3	...	5.5	1.3	3.1	0.3	2.8	1.0	0.3	0.7	...
Mars	2.9	11.2	10.2	1.0	0.2	0.2	0.5	...	8.1	2.0	4.5	0.2	4.3	1.6	0.4	1.1	...
Prill	3.7	15.0	13.6	1.3	0.3	0.3	0.7	...	11.0	2.6	6.3	0.3	5.3	2.1	0.7	1.4	...
Maj	4.7	18.8	17.2	1.6	0.4	0.4	0.9	...	13.8	3.3	7.7	0.4	7.3	2.8	0.8	1.9	...
Qershor	5.2	22.8	20.7	2.0	0.5	0.5	1.1	...	17.2	4.0	9.1	0.3	8.8	4.1	1.0	3.0	...
Korrik	6.6	26.9	24.4	2.5	0.6	0.6	1.3	...	19.9	4.7	10.7	0.2	10.5	4.5	1.2	3.3	...
Gusht	9.2	32.1	28.2	3.9	0.7	0.7	2.6	...	22.3	5.3	12.0	0.0	12.0	5.0	1.4	3.7	...
Shtator	10.5	36.0	31.8	4.2	0.7	0.7	2.8	...	24.9	6.0	13.4	-0.1	13.5	5.5	1.5	4.0	...
Tetor	11.8	40.2	35.6	4.6	0.8	0.8	2.9	...	27.7	6.7	15.2	-0.2	15.4	5.8	1.8	4.1	...
Nëntor	12.9	44.4	39.4	5.0	0.9	0.9	3.1	...	30.7	7.3	17.0	-0.2	17.2	6.4	1.9	4.4	...

Tabela 21.1. Bilanci i gjendjes së ndihmësve financiar – asetet dhe detyrimet

(Në milionë euro: Fundi i periudhës)

Përshkrimi	Asete gjithsej						Detyrime gjithsej								
	Paraja e gatshme dhe bilanci me bankat komerciale				Asetet fikse	Asete tjera	Borxhi ndaj klientëve	Llogari tjera të pagueshme	Burime vetanake						
	Paraja e gatshme	Bilanci me bankat komerciale							Në EUR						
											Kapitali aksionar	Rezervat e përgjithshme dhe rezerva tjera	Fitimi/humbja përgjatë vitit	Profiti/humbja e akumuluar	
2012	8.2	2.1	1.1	1.1	0.5	5.6	8.2	0.4	2.5	5.2	5.2	0.3	0.2	3.0	1.8
2013	7.6	3.3	1.9	1.5	0.5	3.7	7.6	3.3	0.5	3.9	3.9	0.7	...	3.0	0.2
2014	8.8	3.9	2.5	1.6	0.8	4.0	9.0	3.2	0.8	4.9	4.9	0.9	...	3.2	0.9
2015	10.8	6.6	3.2	3.4	0.8	3.5	10.8	2.3	0.5	8.0	8.0	1.7	...	3.4	2.8
2016	12.7	6.7	3.7	3.0	0.7	5.3	12.7	2.9	0.7	9.1	9.1	2.0	...	3.0	4.1
2017	15.8	7.1	4.1	2.9	0.8	8.0	15.8	3.7	2.8	9.3	9.3	2.2	...	3.1	4.0
2018	15.8	9.0	4.4	4.6	0.9	6.0	15.8	3.8	1.3	10.6	10.6	2.1	...	3.1	5.4
2019 Nëntor	18.9	9.4	4.6	4.7	0.9	8.5	18.9	4.1	1.8	13.0	13.0	2.2	...	3.1	7.7
Dhjetor	16.7	11.9	4.4	7.5	0.9	3.8	16.7	2.8	0.8	13.1	13.2	2.2	...	3.3	7.7
2020 Janar	16.8	10.6	4.8	5.8	1.0	5.2	16.8	2.2	0.7	13.8	13.8	2.6	...	0.3	10.9
Shkurt	18.4	10.5	4.8	5.7	1.0	6.9	18.4	3.2	1.2	14.1	14.1	2.6	...	0.6	10.9
Mars	18.3	10.4	4.9	5.5	1.1	6.6	18.3	3.2	0.7	14.3	14.3	2.6	...	0.8	10.9
Prill	19.6	10.7	4.9	5.8	1.5	7.6	19.6	3.9	1.0	14.7	14.7	2.6	...	1.2	10.9
Maj	22.5	11.4	4.5	6.9	1.3	9.9	22.5	5.5	1.6	15.4	15.4	2.6	...	1.9	10.9
Qershor	21.9	11.5	4.6	6.9	1.3	9.1	21.9	5.2	1.1	15.7	15.7	2.6	...	2.1	10.9
Korrik	17.3	9.1	0.5	8.6	1.3	6.9	17.3	4.0	1.1	12.2	12.2	2.6	...	2.6	6.9
Gusht	18.4	7.1	0.4	6.6	1.3	10.0	18.4	4.8	1.0	12.6	12.6	2.6	...	3.1	6.9
Shtator	18.8	8.6	0.5	8.1	1.3	9.0	18.8	5.0	0.9	12.9	12.9	2.8	...	3.4	6.7
Tetor	19.5	7.8	0.4	7.3	1.3	10.5	19.5	4.4	1.6	13.6	13.6	3.0	...	3.7	6.7
Nëntor	19.5	8.0	0.4	7.5	1.3	10.3	19.5	4.7	1.6	13.2	13.2	3.1	...	4.1	5.9
Dhjetor	20.8	8.2	0.3	7.9	1.4	9.2	20.8	4.6	1.3	14.9	14.9	3.0	1.7	4.3	5.7
2021 Janar	21.0	7.6	0.4	7.2	1.9	9.7	21.0	4.4	1.4	15.2	15.2	3.3	1.7	0.2	9.8
Shkurt	22.1	8.3	0.5	7.8	1.9	10.1	22.1	4.8	1.5	15.7	15.7	3.5	1.7	0.5	9.8
Mars	22.8	10.0	0.5	9.5	2.0	10.9	22.8	5.5	1.3	16.0	16.0	3.5	1.7	0.8	9.8
Prill	20.7	8.3	0.6	7.7	2.0	10.4	20.7	3.3	1.0	16.4	16.4	3.5	1.7	1.2	9.8
Maj	23.4	9.0	0.7	8.3	2.0	12.5	23.4	5.7	1.3	16.5	16.5	3.5	1.7	1.7	9.3
Qershor	23.0	9.6	0.6	9.0	2.0	11.5	23.0	5.1	1.3	16.6	16.6	3.5	1.7	1.9	9.3
Korrik	22.1	10.0	0.7	9.4	2.0	10.1	22.1	3.1	2.4	16.6	16.6	3.5	1.7	2.1	9.0
Gusht	23.2	9.3	0.6	8.7	2.0	11.9	23.2	4.4	1.6	17.2	17.2	4.0	1.7	2.3	9.0
Shtator	23.2	9.9	0.8	9.1	2.0	11.3	23.2	4.3	1.7	17.1	17.1	4.0	1.7	2.5	8.8
Tetor	23.8	9.1	0.7	8.4	2.1	12.6	23.8	5.0	1.7	17.2	17.2	4.2	1.7	2.7	8.5
Nëntor	24.7	8.8	0.8	8.0	2.1	13.7	24.7	5.5	1.9	17.4	17.4	4.2	1.7	2.9	8.4

**Tabela 22.1. Bilanci i suksesit i ndihmësve financiar – të hyrat dhe shpenzimet**

(Në milionë euro: Të dhëna kumulative brenda vitit kalendarik)

Përshkrimi	Të hyrat neto								
	Të hyrat					Shpenzime			
		Të hyrat nga transferet	Të hyrat nga interesi	Të hyra tjera		Shpenzimet nga transferet	Shpenzimet nga interesi	Shpenzime tjera	
2012	3.0	5.2	4.6	...	0.6	2.2	0.5	...	1.7
2013	3.0	5.6	4.6	...	1.0	2.6	0.6	...	2.1
2014	3.2	6.6	4.8	...	1.7	3.4	0.7	...	2.7
2015	3.4	7.1	5.2	...	2.0	3.7	0.7	...	3.0
2016	2.9	5.8	4.7	...	1.1	2.9	0.7	...	2.3
2017	3.1	7.6	5.4	...	2.1	4.5	0.8	...	3.8
2018	3.1	7.7	5.6	...	2.1	4.6	0.7	...	3.9
2019 Nëntor	3.1	7.6	5.2	...	2.4	4.5	0.6	...	3.9
Dhjetor	<b>3.3</b>	<b>8.3</b>	<b>5.7</b>	...	<b>2.7</b>	<b>5.1</b>	<b>0.7</b>	...	<b>4.4</b>
2020 Janar	0.3	0.7	0.4	...	0.2	0.4	0.1	...	0.3
Shkurt	0.6	1.3	0.9	...	0.4	0.4	0.1	...	0.6
Mars	0.8	2.0	1.5	...	0.5	1.2	0.2	...	1.1
Prill	1.2	2.7	2.1	...	0.6	1.6	0.2	...	1.4
Maj	1.9	3.9	3.1	...	0.7	2.0	0.3	...	1.7
Qershor	2.1	4.7	3.8	...	1.0	2.6	0.4	...	2.2
Korrik	2.6	5.7	4.5	...	1.2	3.1	0.4	...	2.6
Gusht	3.1	6.6	5.1	...	1.5	3.5	0.5	...	3.0
Shtator	5.0	9.0	7.4	...	1.6	4.0	0.2	...	3.8
Tetor	3.7	8.3	6.4	...	1.9	4.6	0.6	...	4.0
Nëntor	4.1	9.2	7.0	...	2.2	5.1	0.7	...	4.4
Dhjetor	<b>4.3</b>	<b>10.0</b>	<b>7.6</b>	...	<b>2.4</b>	<b>5.8</b>	<b>0.8</b>	...	<b>5.0</b>
2021 Janar	0.2	0.7	0.5	...	0.3	0.5	0.1	...	0.5
Shkurt	0.5	1.5	1.0	...	0.5	1.0	0.1	...	0.9
Mars	0.8	2.4	1.6	...	0.7	0.2	0.2	...	1.4
Prill	1.2	3.3	2.3	...	1.0	2.1	0.2	...	1.9
Maj	1.7	4.4	3.1	...	1.4	2.7	0.3	...	2.4
Qershor	1.9	5.3	3.6	...	1.7	3.3	0.4	...	2.9
Korrik	2.1	6.0	4.1	...	2.0	3.9	0.4	...	3.4
Gusht	2.3	6.8	4.5	...	2.3	4.5	0.5	...	4.0
Shtator	2.5	7.7	5.1	...	2.5	5.2	0.6	...	4.6
Tetor	2.7	8.6	5.7	...	2.9	5.9	0.6	...	5.2
Nëntor	2.9	9.4	6.2	...	3.1	6.4	0.7	...	5.7

Tabela 23.1. Bilanci i gjendjes i kompanive të sigurimit – asetet

(Të dhëna kumulative, fundi i periudhës, në milionë euro)

Përshkrimi	Gjithsej asetet													
	Paraja e gatshme		Bilanci me BQK-në	Bilanci me bankat komerciale	Letrat me vlerë		Debitorët e primeve			Risigurimi	Aksionet	Llogaritë tjera te arkëtueshme	Shpenzimet e shtyera të parapaguara	Asete tjera
					Qeveritare		Rezidentë	Jorezidentë						
2004	50.5	0.2	20.5	15.4	...	...	2.8	.	.	0.8	3.3	...	0.9	6.7
2005	54.4	0.2	14.9	24.0	...	...	3.6	.	.	1.7	3.3	...	1.4	5.3
2006	63.0	...	16.9	29.2	...	...	5.5	.	.	1.9	...	...	2.6	6.8
2007	70.8	...	11.7	40.6	...	...	6.3	.	.	1.7	...	...	2.6	7.8
2008	78.4	0.5	18.2	37.9	...	...	6.7	.	.	3.7	...	...	2.8	8.5
2009	88.9	0.1	11.7	47.5	...	...	10.0	.	.	2.3	1.8	...	4.5	11.1
2010	97.3	0.1	10.9	50.1	...	...	9.3	.	.	3.3	1.8	...	5.8	16.0
2011	112.5	0.1	10.9	63.1	...	...	9.9	.	.	3.9	1.8	...	6.8	15.9
2012	130.8	0.1	7.1	76.7	...	...	7.5	.	.	11.9	...	...	7.2	20.3
2013	132.5	0.1	8.8	81.8	...	...	7.7	.	.	7.6	1.4	...	6.0	19.1
2014	140.4	...	12.1	87.8	...	...	8.8	.	.	9.3	...	...	4.6	17.7
2015	152.8	...	14.6	82.5	10.8	10.8	9.1	.	.	9.5	2.2	...	6.1	18.0
2016	161.8	1.5	4.5	82.8	20.5	20.5	6.7	6.4	0.4	10.3	...	4.4	7.7	23.4
2017	176.7	2.2	4.6	90.7	21.0	21.0	8.3	8.1	0.3	9.2	...	5.9	6.1	28.5
2018	175.7	2.1	4.5	85.0	23.2	23.2	9.87	9.6	0.3	10.9	...	5.7	7.3	27.3
2019 Nëntor	193.4	0.1	4.6	90.3	27.8	27.8	13.0	12.8	0.2	14.0	...	7.3	7.5	28.8
Dhjetor	196.3	0.5	4.7	91.9	27.6	27.6	11.5	11.6	...	13.4	...	6.2	7.3	33.2
2020 Janar	196.1	0.5	4.7	90.4	27.6	27.6	12.6	12.6	...	14.6	...	6.2	7.3	32.2
Shkurt	199.4	0.4	4.9	92.3	27.9	27.9	13.2	13.2	...	15.7	...	6.2	7.0	31.7
Mars	200.4	0.8	4.6	91.8	28.1	28.1	13.0	13.0	...	16.5	...	6.8	6.4	32.4
Prill	199.3	0.7	4.6	90.1	29.5	29.5	13.8	13.8	...	15.7	...	6.8	6.4	31.7
Maj	198.1	0.7	4.7	90.6	28.3	28.3	12.9	12.9	...	15.8	...	6.8	6.4	32.0
Qershor	208.6	0.9	4.6	95.2	30.6	30.6	13.5	13.9	...	18.0	...	6.7	4.7	34.3
Korrik	210.5	0.5	4.6	94.3	34.9	34.9	13.0	13.0	...	17.9	...	6.7	4.7	33.9
Gusht	213.0	4.2	4.7	95.2	32.7	32.7	13.2	13.2	...	17.8	...	6.6	4.7	33.8
Shtator	214.0	0.4	4.8	98.1	32.7	32.7	13.5	13.5	...	18.9	...	6.6	4.3	34.6
Tetor	213.6	0.5	4.8	97.9	33.0	33.0	12.9	12.9	...	19.7	...	6.9	4.4	33.5
Nëntor	215.7	1.3	4.8	98.4	33.2	33.2	12.9	12.9	...	19.9	...	6.8	4.4	33.8
Dhjetor	219.1	0.7	4.7	102.1	35.5	35.5	11.3	11.2	...	18.4	...	6.8	4.5	35.0
2021 Janar	221.6	0.9	4.7	101.5	35.5	35.5	12.8	12.8	...	19.8	...	8.0	4.5	33.8
Shkurt	223.6	1.1	5.2	105.7	31.9	31.9	12.6	12.6	...	20.3	...	7.6	4.5	34.7
Mars	223.9	1.1	4.8	102.2	35.8	35.8	12.2	12.2	...	19.5	...	8.1	4.7	35.5
Prill	221.3	1.0	4.8	99.4	36.0	36.0	12.7	12.7	...	19.7	...	8.1	4.8	34.8
Maj	222.7	1.2	4.8	101.3	34.3	34.3	13.6	13.6	...	19.5	...	8.1	4.8	35.0
Qershor	229.8	0.7	4.8	105.9	34.6	34.6	14.9	14.9	...	20.5	...	6.6	4.9	36.9
Korrik	230.3	3.4	4.8	102.5	36.3	36.3	15.1	15.1	...	20.7	...	6.9	4.9	35.7
Gusht	232.0	1.1	4.8	105.5	39.7	39.7	13.9	13.9	...	20.3	...	6.2	4.9	35.4
Shtator	235.6	0.9	4.8	107.2	39.7	39.7	13.8	13.8	...	22.5	...	4.1	5.2	37.4
Tetor	236.8	1.1	4.8	107.8	38.9	38.9	14.7	14.7	...	21.1	...	4.7	5.3	38.4
Nëntor	237.1	2.0	4.8	105.8	41.4	41.4	14.1	14.1	...	20.9	...	4.6	5.3	38.3

Tabela 23.2. Bilanci i gjendjes i kompanive të sigurimit – detyrimet

(Të dhëna kumulative, fundi i periudhës, në milionë euro)

Përshkrimi	Gjithsej detyrimet dhe kapitali													
	Provizionet teknike	Rezervat për primet e pafituara		Risigurimi i pagues hëm	Kredit ë	Detyrime tjera	Kapitali	Kapitali aksionar	Garancionet	Premitë në aksione	Rezervat e pergjithshme dhe të veçanta	Profiti i mbajtur nga vitet paraprake	Fitimi/humbja e vitit aktual	
		Rezervat për primet e pafituara	Rezervat për dëme											
2004	50.5	17.9	11.2	6.7	0.1	9.2	0.3	23.0	15.0	3.5	2.1	...	0.7	1.7
2005	54.4	22.1	14.7	7.4	...	4.2	1.0	27.1	15.1	5.0	...	0.2	2.7	4.0
2006	63.0	27.5	15.6	11.9	...	5.3	0.5	29.7	21.8	1.2	...	0.7	4.4	1.6
2007	70.8	29.9	15.9	14.0	0.4	5.8	0.4	34.3	27.0	...	...	1.4	2.4	3.5
2008	78.4	32.3	17.4	14.9	0.6	8.9	0.7	35.9	30.5	...	...	2.1	...	3.4
2009	88.9	41.5	19.6	21.9	1.0	9.7	1.6	35.0	33.8	...	...	2.0	2.3	-3.1
2010	97.3	46.8	22.1	24.7	1.0	8.5	0.4	40.6	33.9	...	2.5	4.6	-2.3	2.0
2011	112.5	54.5	25.4	29.1	1.7	9.6	0.4	46.3	39.9	...	...	8.4	-2.9	0.9
2012	130.8	69.8	24.9	44.9	1.5	12.7	0.3	46.6	42.8	...	...	8.9	-3.2	-1.9
2013	132.5	71.3	27.4	43.9	2.3	12.4	0.7	45.8	42.1	1.2	...	11.0	-7.9	-0.8
2014	140.4	79.7	28.9	50.8	1.3	11.5	0.3	47.7	42.1	1.2	...	14.3	-9.7	-0.3
2015	152.8	92.3	31.0	61.3	3.0	6.1	0.2	51.2	53.1	1.2	...	17.2	-12.6	-7.8
2016	161.8	120.6	33.9	86.7	4.7	2.1	4.4	30.0	68.6	4.7	1.2	3.7	-23.5	-24.7
2017	176.7	113.8	3.6	78.1	5.1	5.8	5.3	46.8	78.4	-	-	3.7	-44.8	6.4
2018	175.7	118.2	37.6	80.6	5.5	3.0	5.0	44.0	77.1	...	...	4.8	-39.5	1.6
2019	196.3	131.1	41.5	89.6	6.6	5.0	7.2	46.3	84.1	...	...	6.3	-38.8	-5.4
2020 Nëntor	215.7	135.0	43.4	91.6	9.2	4.2	8.7	58.5	88.3	...	...	6.6	-43.6	7.2
Dhjetor	219.1	138.8	45.0	93.8	7.4	4.7	9.2	58.9	91.3	...	...	7.1	-43.6	4.2
2021 Janar	221.6	142.2	46.3	95.9	8.9	3.9	8.1	58.4	91.3	...	...	7.1	-39.5	-0.3
Shkurt	223.6	143.0	46.2	96.7	984	3.9	8.0	58.9	91.3	...	...	7.0	-39.5	0.2
Mars	223.9	143.0	46.2	96.8	10.1	4.1	7.8	58.9	91.3	...	...	7.0	-39.4	0.0
Prill	221.3	142.8	45.6	97.2	9.3	3.6	6.7	58.9	91.3	...	...	7.0	-39.3	0.0
Maj	222.7	143.3	45.5	97.8	8.9	3.4	6.9	60.2	91.3	...	...	7.0	-39.4	1.3
Qershor	229.8	146.4	48.5	97.9	11.4	4.3	7.7	60.0	91.3	...	...	7.0	-40.4	2.1
Korrik	230.3	147.4	49.5	97.9	8.4	6.2	6.9	61.3	91.3	...	...	7.1	41.2	4.2
Gusht	232.0	148.5	50.0	98.5	8.2	6.0	7.2	62.1	91.3	...	...	7.1	-41.2	5.0
Shtator	235.6	152.4	51.0	101.4	10.5	4.0	7.8	60.9	91.3	...	...	6.9	43.7	6.5
Tetor	236.8	153.7	51.8	101.9	8.1	5.9	8.0	61.1	91.3	...	...	6.7	-43.7	6.8
Nëntor	237.1	154.0	51.8	102.2	8.4	5.8	6.8	62.1	91.3	...	...	6.9	-43.7	7.6

Tabela 24.1. Sistemi i pagesave - tregues të zgjedhur

(Në milionë euro: Të dhëna kumulative brenda periudhës referuese)

Përshkrimi	Sistemi ndërbankar i pagesave	Tërheqjet e klientëve të bankave përmes ATM-ve	Tërheqjet e klientëve të bankave jashtë vendit përmes ATM-ve	Pagesat e klientëve të bankave përmes POS-ve	Pagesat e klientëve të bankave jashtë vendit përmes POS-ve	Pagesat përmes e-banking
2007	2,460	–	–	–	–	
2008	1,090	102	26	11	2	132
2009	1,330	120	29	19	3	171
2010	1,490	140	17	24	4	242
2011	1,547	169	36	39	6	365
2012	1,630	175	39	38	7	484
2013	1,872	194	42	41	10	856
2014	1,919	224	34	61	10	1,326
2015	877	118	11	23	6	644
2016	1,447	136	10	21	4	755
2017	1,134	175	12	22	5	867
2018	1,389	204	28	23	11	898
2019 Nëntor	1,049	202	21	24	10	836
Dhjetor	1,541	222	35	25	13	1,191
2020 Janar	1,082	173	37	18	9	803
Shkurt	947	186	20	18	9	755
Mars	1,014	218	17	20	10	749
Prill	853	144	12	13	6	627
Maj	961	187	14	20	8	788
Qershor	1,166	201	20	18	11	867
Korrik	1,244	243	38	22	14	987
Gusht	1,178	204	43	17	12	882
Shtator	1,180	248	24	17	11	946
Tetor	1,352	228	30	18	15	1,033
Nëntor	1,239	201	20	18	14	958
Dhjetor	1,786	281	40	22	20	1,284
2021 Janar	1,094	195	41	16	17	840
Shkurt	1,092	198	24	15	15	891
Mars	1,399	239	26	18	18	1,119
Prill	1,420	226	27	18	16	1,101
Maj	1,233	238	33	18	20	1,096
Qershor	1,406	241	34	17	21	1,032
Korrik	1,590	242	88	17	28	1,303
Gusht	1,664	234	129	15	30	1,437
Shtator	1,427	231	34	17	20	1,366
Tetor	1,448	245	41	19	22	1,410
Nëntor	1,442	258	28	21	23	1,368



**Tabela 25.1. Rrjeti i korporatave tjera depozituese dhe numri i të punësuarve – sipas regjioneve**

Përshkrimi	Gjithsej numri i njësive bankare					Numri i të punësuarve	
	Prishtinë	Prizren	Pejë	Gjilan	Mitrovicë		
2007	229	70	39	40	45	32	2,715
2008	287	97	44	51	59	35	3,607
2009	295	97	46	52	64	35	3,459
2010	311	100	49	57	66	39	3,610
2011	310	102	50	59	64	35	3,728
2012	310	101	50	59	67	33	3,722
2013	298	102	47	52	62	35	3,549
2014	277	97	45	46	55	34	3,507
2015	265	93	40	45	52	35	3,375
2016	262	95	38	42	52	35	3,375
2017	238	83	37	39	47	32	3,319
2018	222	75	35	38	44	30	3,255
2019 Nëntor	217	71	35	37	44	30	3,322
Dhjetor	217	71	35	37	44	30	3,331
2020 Janar	216	72	35	35	44	30	3,322
Shkurt	216	72	35	35	44	30	3,380
Mars	216	72	35	35	44	30	3,383
Prill	216	72	35	35	44	30	3,346
Maj	216	72	35	35	44	30	3,365
Qershor	216	72	35	35	44	30	3,370
Korrik	216	72	35	35	44	30	3,382
Gusht	216	72	35	35	44	30	3,370
Shtator	214	69	35	34	43	33	3,375
Tetor	214	69	35	34	43	33	3,381
Nëntor	214	69	35	34	43	33	3,396
Dhjetor	211	70	34	32	41	34	3,391
2021 Janar	211	70	34	32	41	34	3,391
Shkurt	210	76	33	32	41	28	3,353
Mars	203	73	32	30	40	28	3,375
Prill	203	73	32	30	40	28	3,367
Maj	203	73	32	30	40	28	3,420
Qershor	203	73	32	30	40	28	3,447
Korrik	197	71	31	27	39	29	3,441
Gusht	198	71	33	27	39	28	3,452
Shtator	199	71	34	28	38	28	3,492
Tetor	198	70	34	28	38	28	3,506
Nëntor	198	70	34	28	38	28	3,497

Regjioni i Prishtinës: Prishtinë, Podujevë, Drenas, Fushë Kosovë, Lipjan, Obiliq, Shtëmë;  
 Regjioni i Prizrenit: Prizren, Dragash, Rahovec, Suharekë, Malishevë, Mamushë;  
 Regjioni i Pejës: Pejë, Klinë, Deçan, Gjakovë, Istog, Junik;  
 Regjioni i Gjilanit: Gjilan, Kaçanik, Kamenicë, Novo Berd, Shtërpc, Ferizaj, Viti;  
 Regjioni i Mitrovicës: Mitrovicë, Skënderaj, Vushtrri, Zubin Potok, Zveçan, Leposaviq.

Tabela 26.1. Aktiviteti i kompanive të sigurimit - premitë e fituara dhe dëmet e paguara

(Në milionë euro: Të dhëna kumulative brenda periudhës referuese)

Përshkrimi	Shuma e premive të pranuarra 1/				Numri i polisave të shitura (në mijëra)				Shuma e dëmeve të paguara			
	Përgjegjësitë ndaj Palës së Tretë	Polisat kufitare	Tjera (jo përgjegjësitë ndaj palës së tretë)		Përgjegjësitë ndaj Palës së Tretë	Polisat kufitare	Tjera (Jo përgjegjësitë ndaj palës së tretë)		Përgjegjësitë ndaj Palës së Tretë 2/	Polisat kufitare	Tjera (Jo përgjegjësitë ndaj palës së tretë)	
2007	50.8	34.9	10.2	5.7	406	233	144	30	12.8	10.9	0.7	1.3
2008	56.4	35.6	10.9	9.9	476	252	153	72	17.7	14.7	1.0	2.0
2009	67.8	36.4	12.7	18.7	511.8	253.4	181.3	77.0	18.8	13.7	1.2	3.9
2010	71.2	40.6	10.6	20.0	540.7	258.0	192.8	89.9	26.5	19.2	1.1	6.3
2011	78.1	45.8	9.6	22.7	605.2	285.9	220.5	98.9	26.8	18.0	1.0	7.9
2012	81.5	44.2	14.7	22.6	757.2	278.2	355.4	123.5	30.6	18.9	1.1	10.5
2013	77.4	43.9	13.1	20.4	917.5	323.7	437.2	156.7	38.4	21.4	1.2	15.8
2014	80.1	42.3	14.6	23.2	998.0	332.4	488.6	177.1	31.2	19.1	1.3	10.8
2015	78.8	43.1	10.2	25.5	977.5	350.0	442.0	185.5	37.0	22.8	1.1	13.0
2016	81.2	45.5	6.9	28.8	951.5	386.7	362.5	202.4	36.9	21.3	1.4	14.1
2017	84.9	47.6	7.1	30.2	1,023.4	413.8	384.4	225.2	42.2	25.8	1.5	14.9
2018	90.5	48.6	7.5	34.4	1,073.7	421.7	391.9	260.1	42.8	26.7	1.9	14.2
2019 Nëntor	88.9	46.6	6.8	35.5	1,078.1	408.5	369.0	300.6	44.5	26.5	1.8	16.2
Dhjetor	98.0	51.2	7.8	39.0	1,196.8	444.8	424.6	327.4	50.0	29.5	2.7	17.8
2020 Janar	9.1	4.6	0.9	3.5	<b>77.0</b>	31.5	<b>15.5</b>	30.0	5.5	3.0	0.9	1.6
Shkurt	16.1	8.0	0.7	7.4	<b>152.6</b>	61.5	<b>30.7</b>	60.4	9.6	6.3	0.3	3.0
Mars	21.9	11.1	0.9	9.9	<b>197.2</b>	82.2	<b>38.3</b>	76.7	12.7	8.4	0.3	3.9
Prill	27.7	14.1	1.2	12.4	<b>223.1</b>	96.1	<b>40.3</b>	86.7	15.8	10.6	0.4	4.8
Maj	34.2	17.8	1.2	15.2	<b>267.3</b>	127.6	<b>44.2</b>	95.5	17.2	11.5	0.4	5.3
Qershor	44.7	24.5	1.6	18.6	<b>347.4</b>	172.5	<b>65.6</b>	109.4	21.0	14.0	0.6	6.4
Korrik	53.7	30.1	2.1	21.4	<b>429.0</b>	212.4	<b>94.2</b>	122.4	25.8	17.0	0.9	7.9
Gusht	63.0	36.0	2.5	24.5	<b>503.1</b>	253.5	<b>113.2</b>	136.3	29.6	19.4	1.1	9.1
Shtator	71.4	41.2	2.7	27.5	<b>567.3</b>	289.4	<b>127.3</b>	150.6	33.4	21.7	1.1	10.6
Tetor	80.1	46.4	3.1	30.6	<b>649.8</b>	331.0	<b>152.4</b>	166.4	37.6	24.2	1.2	12.1
Nëntor	88.4	51.9	3.3	33.1	<b>716.0</b>	370.7	<b>165.2</b>	180.1	41.8	26.4	1.7	13.7
Dhjetor	97.9	57.6	4.0	36.3	<b>824.1</b>	412.6	<b>216.8</b>	194.7	47.0	28.9	1.9	16.3
2021 Janar	8.2	4.5	0.3	3.4	<b>71.5</b>	34.4	<b>17.6</b>	19.5	4.0	2.6	0.1	1.3
Shkurt	16.0	8.9	0.7	6.5	<b>135.7</b>	66.7	<b>36.2</b>	32.8	8.5	5.5	0.5	2.6
Mars	24.7	13.7	1.1	9.8	<b>206.0</b>	100.7	<b>58.0</b>	47.4	14.6	9.0	1.2	4.4
Prill	31.8	17.0	1.6	13.2	<b>263.2</b>	124.8	<b>78.0</b>	60.5	19.5	12.2	1.5	5.8
Maj	40.7	22.1	2.2	16.4	<b>347.7</b>	162.7	<b>111.2</b>	73.8	23.9	14.9	1.8	7.2
Qershor	53.1	29.1	2.8	21.2	<b>444.2</b>	214.2	<b>137.6</b>	92.5	28.9	18.0	2.2	8.7
Korrik	64.6	35.8	4.3	24.6	<b>638.4</b>	267.6	<b>259.2</b>	111.6	33.7	21.1	2.3	10.2
Gusht	75.2	42.0	5.3	28.0	<b>788.6</b>	317.1	<b>338.5</b>	113.1	38.7	24.0	2.8	12.0
Shtator	84.8	47.8	5.7	31.2	<b>868.0</b>	359.9	<b>354.9</b>	153.3	45.2	26.5	3.1	15.6
Tetor	94.7	53.0	6.1	35.6	<b>949.2</b>	399.4	<b>375.9</b>	173.9	50.4	30.0	3.5	17.0
Nëntor	104.0	58.7	6.4	38.8	1,027.1	442.3	390.0	194.8	54.0	31.9	3.7	18.3

1/ Përfshinë vetëm sigurimin jo-jetë

2/ Përfshinë dëmet e paguara nga Fondi i Kompensimit të Kosovës

Tabela 27.1. Buxheti i Kosovës - të hyrat

(Në milionë euro)

Përshkrimi	Gjithsej pranimet													
	Të hyrat buxhetore								Pagesat e detyrimeve nga financimi					Pranimet nga grantet e përcaktuara të donatorëve
	Të hyrat tatimore						Të hyrat jotatimore	Grante	Kreditë			Tjera		
	Tatimet direkte	Tatimet indirekte	Kthimet tatimore	Vendore	Të huaja									
2007	903.0	903.0	722.4	144.8	589.1	-11.5	180.6	0.0	0.0	0.0	0.0	0.0	0.0	0.0
2008	942.5	942.5	817.7	176.5	663.4	-22.1	124.8	0.0	0.0	0.0	0.0	0.0	0.0	0.0
2009	1,146.8	1,146.8	827.2	168.8	684.4	-25.9	319.6	0.0	0.0	0.0	0.0	0.0	0.0	0.0
2010	1,198.3	1,156.5	907.0	140.2	795.1	-28.3	219.5	30.0	22.1	22.1	0.0	22.1	0.0	19.7
2011	1,316.9	1,298.3	1,072.3	154.8	948.4	-30.9	206.7	19.2	5.1	5.1	0.0	5.1	0.0	13.6
2012	1,554.7	1,321.8	1,108.5	169.2	974.1	-34.8	175.8	37.4	216.2	167.0	73.3	93.7	49.2	16.8
2013	1,445.6	1,312.6	1,121.0	175.6	983.3	-37.9	191.6	0.0	116.1	83.8	79.2	4.6	32.3	16.9
2014	1,463.3	1,332.8	1,161.6	189.9	1,005.2	-33.5	171.3	0.0	116.1	113.8	9.8	104.0	2.3	14.4
2015	1,706.5	1,456.8	1,268.7	199.4	1,104.9	-35.7	188.1	0.0	235.0	166.7	121.3	45.5	68.3	14.7
2016	1,783.2	1,596.5	1,421.1	232.1	1,227.4	-38.4	175.3	0.0	170.6	154.4	101.2	53.2	16.2	12.0
2017	1,912.2	1,681.5	1,495.7	238.0	1,315.2	-57.6	185.8	0.0	231.0	211.9	95.3	116.6	19.1	8.7
2018	2,006.7	1,756.6	1,563.8	267.5	1,344.1	-47.9	192.9	0.0	241.1	122.0	102.4	19.6	119.1	8.5
2019	2,220.9	1,888.2	1,662.0	292.3	1,415.3	-45.5	214.6	11.5	324.7	158.3	115.3	42.9	166.4	8.1
2020	2,205.6	1,722.2	1,507.0	267.2	1,272.7	-33.0	181.2	34.0	474.4	389.0	170.0	219.1	85.3	9.0
2019 Nëntor	162.2	133.2	120.9	13.9	111.7	-4.7	12.3	0.0	28.5	27.6	20.0	7.6	0.9	0.8
Dhjetor	184.4	185.0	155.4	19.1	140.9	-4.6	18.1	11.5	-2.5	-2.8	-14.9	12.1	0.3	0.5
2020 Janar	137.6	160.9	139.1	38.7	103.2	-2.7	21.7	0.0	-23.5	-23.8	-25.0	1.2	0.3	0.2
Shkurt	149.2	123.1	108.5	14.3	96.7	-2.5	14.6	0.0	25.5	25.5	24.9	0.3	0.3	0.6
Mars	115.6	113.3	104.8	12.9	94.3	-2.3	8.5	0.0	1.4	1.4	0.1	1.3	0.0	0.9
Prill	263.5	101.9	90.6	21.2	69.9	-0.5	11.3	0.0	160.7	154.2	99.0	55.2	6.4	0.8
Maj	125.9	122.2	116.1	22.0	96.3	-2.2	6.1	0.0	1.1	1.1	-6.6	7.7	0.0	2.6
Qershor	197.9	139.0	124.7	17.0	108.8	-1.0	14.2	0.0	58.5	3.4	0.1	3.4	55.1	0.4
Korrik	206.0	177.4	148.6	39.3	111.5	-2.3	8.8	10.0	28.3	3.3	25.0	3.3	0.0	0.3
Gusht	134.6	133.2	119.0	14.2	108.6	-3.9	14.2	0.0	1.1	1.1	0.0	1.1	0.0	0.3
Shtator	171.9	144.2	127.4	14.9	115.3	-2.9	16.8	0.0	27.3	27.1	24.9	2.2	0.2	0.4
Tetor	255.2	172.1	148.8	36.3	117.2	-4.7	23.3	0.0	82.6	60.2	5.0	55.2	22.4	0.5
Nëntor	148.5	140.3	127.8	16.0	114.9	-3.1	12.5	0.0	7.2	7.0	2.5	4.5	0.2	0.9
Dhjetor	299.7	194.6	151.5	20.3	136.1	-4.9	19.1	24.0	104.1	103.8	20.0	83.3	0.3	9.0
2021 Janar	174.6	163.0	138.5	38.0	101.8	-1.4	24.5	0.0	11.6	11.4	10.0	1.4	0.2	0.1
Shkurt	150.3	127.9	115.1	12.3	106.4	-3.6	12.9	0.0	22.3	21.7	19.9	1.8	0.5	0.1
Mars	199.0	164.0	148.2	25.5	128.1	-5.3	15.8	0.0	25.9	25.9	19.9	6.0	0.0	9.1
Prill	204.1	184.7	168.6	49.7	125.5	-6.7	16.2	0.0	19.1	12.9	-5.1	17.9	6.2	0.3
Maj	184.5	162.4	149.1	25.2	126.5	-2.6	13.3	0.0	19.0	18.8	14.9	3.9	0.2	3.1
Qershor	272.9	272.5	272.5	23.3	143.9	-3.6	16.8	0.0	92.1	91.9	39.9	52.0	0.2	0.4
Korrik	219.9	214.7	192.6	45.0	154.1	-6.5	22.1	0.0	4.5	4.2	-2.0	6.3	0.3	0.8
Gusht	237.7	212.5	190.6	19.3	173.7	-2.4	21.9	0.0	25.2	24.9	13.3	11.6	0.4	0.1
Shtator	216.2	201.5	173.2	19.8	157.0	-3.6	28.4	0.0	14.4	13.6	12.9	0.7	0.7	0.3
Tetor	241.1	220.9	175.6	46.2	135.2	-5.9	45.4	0.0	19.5	13.0	10.0	3.0	6.5	0.7
Nëntor	200.4	180.0	163.4	17.2	149.2	-2.9	16.1	0.0	20.1	19.7	10.5	9.2	0.4	0.3

Burimi: Ministria e Financave.

Tabela 27.2. Buxheti i Kosovës – shpenzimet

(Në milionë euro)

Përshkrimi	Gjithsej shpenzimet dhe pagesat e detyrimeve për financim													
	Shpenzimet							Pagesat e detyrimeve nga financimi						Pranimet nga grantet e përcaktuara të donatorëve
	Pagat dhe medtjet	Mallrat dhe shërbimet	Shpenzimet komunale	Subvencionet dhe transferimet	Investimet kapitale	Kreditë, përveç NP-ve	Kreditë për NP-të	Tjera	Kryegjësja	Interesi				
2007	661.2	661.2	208.5	127.0	17.9	153.0	154.8	0.0	0.0	0.0	0.0	0.0	0.0	0.0
2008	950.5	941.8	227.1	139.4	18.5	209.8	347.1	8.7	0.0	0.0	0.0	8.7	0.0	0.0
2009	1,232.3	1,092.7	264.4	151.8	19.2	256.9	400.4	139.7	43.8	43.1	0.7	78.8	17.0	0.0
2010	1,290.4	1,201.6	311.4	162.6	19.5	252.7	455.3	70.3	10.1	5.7	4.4	60.0	0.2	18.5
2011	1,404.7	1,346.3	385.0	156.6	20.4	256.2	528.2	41.5	11.5	6.8	4.7	30.0	0.0	16.9
2012	1,481.4	1,429.0	407.7	169.4	21.6	280.1	550.2	37.5	21.4	11.3	10.1	15.0	1.1	14.9
2013	1,515.7	1,474.7	417.1	193.9	21.7	312.9	529.2	25.5	25.5	14.0	11.5	0.0	0.0	15.6
2014	1,512.2	1,462.8	485.2	182.9	22.1	361.2	411.4	35.6	34.9	22.0	12.8	0.0	0.7	13.8
2015	1,612.8	1,552.4	525.0	181.3	24.2	418.1	403.9	45.6	44.9	28.9	16.0	0.0	0.7	14.7
2016	1,764.8	1,664.8	543.7	179.4	23.4	474.7	443.6	85.2	85.2	66.0	19.2	0.0	0.0	14.9
2017	1,836.3	1,749.9	550.0	201.8	24.2	506.4	467.5	77.3	77.3	58.6	18.7	0.0	0.0	9.1
2018	1,977.9	1,930.2	591.9	226.8	23.4	558.0	530.0	40.7	40.7	22.0	18.7	0.0	0.0	7.0
2019	2,151.5	2,070.0	615.9	270.7	24.9	627.3	531.2	74.6	74.6	51.2	23.5	0.0	0.0	6.9
2020	2,332.3	2,207.4	660.8	277.0	22.2	867.8	379.7	115.7	115.7	88.2	27.5	0.0	0.0	9.2
2019 Nëntor	187.3	185.0	51.7	29.7	2.0	53.0	48.6	1.7	1.7	0.1	1.6	0.0	0.0	0.7
Dhjetor	355.9	350.3	55.7	48.4	3.9	73.0	169.3	5.1	5.1	4.0	1.1	0.0	0.0	1.4
2020 Janar	111.1	100.6	50.9	4.8	0.9	43.7	0.2	10.4	10.4	8.8	1.6	0.0	0.0	0.2
Shkurt	133.4	130.2	51.6	16.1	2.1	47.7	12.7	3.0	3.0	0.0	3.0	0.0	0.0	0.2
Mars	154.6	142.9	52.0	21.0	2.0	52.5	15.4	11.1	11.1	6.6	4.6	0.0	0.0	0.5
Prill	174.5	163.0	58.6	24.8	2.4	60.7	16.5	11.2	11.2	9.5	1.7	0.0	0.0	0.3
Maj	181.6	179.5	60.0	16.9	1.7	75.2	25.7	1.6	1.6	0.1	1.5	0.0	0.0	0.6
Qershor	178.5	161.3	53.2	16.2	1.4	68.5	22.0	16.8	16.8	15.7	1.1	0.0	0.0	0.4
Korrik	183.9	173.7	51.1	21.9	1.2	59.5	40.0	9.5	9.5	8.5	0.9	0.0	0.0	0.8
Gusht	195.0	191.1	54.2	16.7	1.7	86.7	31.7	3.5	3.5	0.0	3.5	0.0	0.0	0.4
Shtator	200.1	176.5	58.7	24.8	1.6	51.4	40.1	22.4	22.4	18.4	3.9	0.0	0.0	0.8
Tetor	264.5	255.7	51.5	30.0	1.8	129.3	43.2	7.9	7.9	5.2	2.7	0.0	0.0	1.3
Nëntor	210.2	207.7	59.4	25.3	1.5	78.9	42.7	1.8	1.8	...	1.8	0.0	0.0	0.8
Dhjetor	341.8	325.3	59.5	58.5	3.9	113.8	89.6	16.5	16.5	15.4	1.1	0.0	0.0	2.9
2021 Janar	118.7	112.3	55.8	0.9	0.0	54.4	1.0	6.0	6.0	4.2	1.8	0.0	0.0	0.5
Shkurt	131.8	129.6	3.5	19.8	3.0	76.0	27.3	1.7	1.7	0.0	1.7	0.0	0.0	0.5
Mars	269.6	245.6	115.8	31.2	3.0	66.1	29.5	23.6	23.6	18.5	5.1	0.0	0.0	0.4
Prill	169.2	164.5	56.2	26.2	2.4	56.6	23.2	4.2	4.2	1.0	3.2	0.0	0.0	0.5
Maj	162.3	159.8	57.5	18.3	2.0	58.8	23.2	1.9	1.9	0.1	1.8	0.0	0.0	0.6
Qershor	173.9	156.4	53.6	24.2	1.6	52.3	24.7	18.2	18.2	15.5	2.7	0.0	0.0	0.6
Korrik	167.9	165.9	52.5	19.7	1.4	63.5	28.7	0.1	0.1	0.1	0.0	0.0	0.0	0.6
Gusht	166.7	162.7	52.4	19.1	1.3	60.1	29.8	4.9	4.9	0.0	4.9	0.0	0.0	0.4
Shtator	191.8	167.6	53.1	25.3	1.7	53.1	34.3	23.0	23.0	18.7	4.3	0.0	0.0	1.3
Tetor	187.4	180.8	54.7	26.0	2.2	60.5	37.5	4.9	4.9	2.4	2.6	0.0	0.0	1.6
Nëntor	222.1	216.0	54.4	32.6	2.0	91.3	35.7	5.1	5.1	2.7	2.5	0.0	0.0	1.0

Burimi: Ministria e Financave.

**Tabela 28.1. Produkti i brendshëm bruto sipas çasjes se shpenzimeve, me çmime konstante**

(Në milionë euro: PBB me çmime konstante nga viti paraprak)

Përshkrimi	PBB me çmime konstante								Norma reale e rritjes
	PBB me çmime konstante	Shpenzimet e konsumit final			Formimi i kapitalit bruto	Eksportet neto			
		Shpenzimet e konsumit final të ekonomive familjare dhe IJPSHESH	Shpenzimet e konsumit final të Qeverisë			Eksporti i mallrave dhe shërbimeve	Importi i mallrave dhe shërbimeve		
2013	5,053.5	5,014.4	4,345.4	669.0	1,549.4	-1,510.3	1,159.0	2,669.3	5.3
2014	5,241.2	5,298.9	4,624.9	674.0	1,480.1	-1,537.8	1,240.3	2,778.1	3.3
2015	5,640.1	5,502.3	4,764.5	737.8	1,631.5	-1,493.7	1,275.9	2,769.6	5.9
2016	5,990.6	5,725.0	5,009.5	716.5	2,009.6	-1,744.1	1,406.2	3,150.2	5.6
2017	6,328.6	5,825.9	5,058.6	740.1	2,035.5	-1,532.8	1,726.5	3,259.2	4.8
2018	6,573.0	6,060.4	5,256.3	804.1	2,359.8	-1,847.3	1,894.6	3,741.9	3.4
2019	6,988.9	6,513.5	5,624.6	888.8	2,382.9	-1,907.5	2,084.7	3,992.2	4.8
2020*	6,843.2	6,869.4	5,978.2	891.1	2,270.7	-2,297.0	1,454.4	3,751.4	-2.7
2015 T1	1,167.8	1,173.7	1,015.6	158.1	300.5	-306.4	212.5	518.9	1.7
T2	1,432.9	1,494.0	1,298.8	195.2	432.7	-493.8	245.9	739.7	4.5
T3	1,574.7	1,278.1	1,103.8	174.2	451.5	-154.9	624.4	779.3	4.7
T4	1,464.7	1,556.5	1,346.3	210.2	446.8	-538.6	193.2	731.8	4.9
2016 T1	1,246.8	1,262.6	1,092.5	170.1	386.5	-402.3	227.1	629.4	4.6
T2	1,531.9	1,566.7	1,393.6	172.1	539.3	-573.1	251.7	824.8	3.8
T3	1,668.9	1,323.3	1,152.9	170.4	551.2	-205.6	678.5	884.1	4.1
T4	1,542.9	1,573.4	1,369.5	203.9	532.6	-563.1	248.9	812.0	3.8
2017 T1	1,317.9	1,322.3	1,151.8	170.5	371.0	-375.4	267.0	642.5	2.7
T2	1,630.4	1,563.1	1,378.0	185.1	565.6	-498.3	331.4	829.6	4.4
T3	1,769.4	1,302.6	1,129.0	173.6	567.3	-100.5	827.9	928.5	4.4
T4	1,610.9	1,637.9	1,427.1	210.9	531.5	-558.6	300.1	858.7	3.2
2018 T1	1,386.2	1,365.4	1,176.2	189.2	421.8	-401.0	326.9	727.9	2.8
T2	1,695.8	1,636.7	1,432.1	204.5	656.7	-597.6	369.6	967.2	4.3
T3	1,810.9	1,391.2	1,210.1	181.1	683.4	-263.7	836.9	1,100.6	3.7
T4	1,680.1	1,437.9	1,437.9	229.3	579.9	-584.9	361.3	946.2	4.0
2019 T1	1,459.1	1,432.1	1,232.5	199.6	445.2	-418.3	368.2	786.5	4.3
T2	1,788.3	1,726.8	1,510.0	216.8	630.3	-568.8	417.5	986.3	2.9
T3	1,941.4	1,511.3	1,296.4	214.9	658.6	-228.5	934.0	1,162.7	6.0
T4	1,800.1	1,843.2	1,585.7	257.5	648.8	-691.9	364.8	1,056.7	5.6
2020 T1	1,477.8	1,486.9	1,292.2	194.8	440.8	-450.0	382.7	832.7	0.26
T2	1,586.7	1,653.8	1,491.9	233.9	498.7	-565.9	230.5	796.4	-12.3
T3	1,802.8	1,703.3	1,487.2	216.0	687.7	-562.0	450.0	1,012.0	-7.7
T4	1,812.0	1,846.7	1,592.1	254.7	663.6	-698.4	403.3	1,101.7	0.1
2021 T1*	1,558.9	1,595.0	1,349.1	245.9	501.4	-537.4	431.9	969.3	4.1
T2*	1,861.7	1,872.3	1,610.5	261.8	668.5	-679.1	520.2	1,199.3	16.7
T3*	2,100.6	1,741.4	1,500.2	241.2	653.6	-294.5	1,125.2	1,419.6	14.5

Burimi: Agjencia e Statistikave të Kosovës.

\*Shënim: E vlerësuar

**Tabela 28.2. Norma reale e rritje sipas qasjes së shpenzimeve krahasuar me tremujorë përkatës të vitit paraprak**

(Struktura në përqindje)

Përshkrimi	PBB-ja me qasjen e shpenzimeve	Shpenzimet e konsumit final	Shpenzimet e konsumit final te ekonomive familjare dhe IJSHEF-ve	Shpenzimet e konsumit final të Qeverisë	Formimi i kapitalit bruto	Eksporti i mallrave dhe shërbimeve	Importi i mallrave dhe shërbimeve
2015 T1	1.7	6.5	9.3	-7.9	-10.1	-3.3	4.6
2015 T2	4.5	7.1	9.1	-3.9	8.6	-8.9	7.5
T3	4.7	2.3	4.6	-9.5	24.6	-11.1	-1.7
T4	4.9	2.9	4.3	-5.0	16.6	-18.5	-0.2
2016 T1	4.6	4.6	6.2	-3.5	23.7	4.8	13.2
T2	3.8	3.6	6.2	-11.5	8.0	1.1	5.1
T3	4.1	8.9	11.6	-5.5	0.8	-0.7	6.6
T4	3.8	2.2	3.4	-4.4	4.8	11.1	2.7
2017 T1	2.7	1.4	3.0	-7.6	13.8	3.9	5.3
T2	4.3	-1.8	-2.4	1.8	17.2	16.9	3.3
T3	4.4	-6.8	-7.7	-1.3	8.8	29.4	6.7
T4	3.2	0.6	0.1	3.5	4.0	35.0	6.7
2018 T1	2.8	3.2	1.6	13.4	1.1	20.3	8.9
T2	4.3	5.8	4.8	12.1	6.9	15.3	12.6
T3	3.7	8.9	9.9	3.2	18.5	-6.8	9.6
T4	4.1	3.9	3.3	7.5	3.0	10.1	5.3
2019 T1	4.3	5.8	5.4	8.3	-0.8	12.5	7.5
T2	2.9	3.1	2.6	7.0	-6.3	13.4	1.0
T3	6.0	7.4	6.5	13.4	-2.5	7.0	3.3
T4	5.6	8.4	7.9	11.5	3.9	-1.2	7.1
2020 T1	0.3	3.2	4.3	-4.0	-3.4	6.2	6.3
T2	-12.3	-5.8	-7.8	9.2	-23.3	-43.7	-19.8
T3	-7.7	13.7	15.5	2.3	-1.8	-52.1	-12.6
T4	0.1	0.5	0.5	0.8	-0.4	12.2	5.2
2021 T1*	4.1	6.9	4.6	21.4	12.8	13.8	18.4
T2*	16.7	13.9	14.8	8.2	33.5	126.6	53.7
T3*	14.5	1.8	1.4	4.6	0.2	147.4	44.4

Burimi:  
Agjencia e

Statistikave të Kosovës.

\*Shënim: E vlerësuar

**Tabela 29.1. Indeksi i Çmimeve të Konsumit - komponentët kryesor**

(2015 = 100)

Kodi	Përshkrimi	Pesha 2021 (në përqindje)	Nëntor 2021 2015=100	Ndryshimi mujor (në përqindje)	Ndryshimi vjetor (në përqindje)
	Gjithsej - Indeksi i çmimeve të konsumit	1000,0	112.7	1.2	6.9
0.1	Ushqimi dhe pijet joalkoolike	398.7	117.0	2.8	6.7
0.2	Pijet alkoolike dhe duhani	64.2	122.0	-0.5	2.8
0.3	Veshëmbathje	41.7	101.0	-0.4	0.1
0.4	Strehimi, uji, rryma, gaz dhe lendët e tjera djegëse	77.5	105.0	1.5	4.7
0.5	Orenditë, pajisjet për amvisëri dhe mirëmb. e shtëpisë	77.4	105.3	0.6	2.5
0.6	Shëndetësia	20.9	110.2	0.3	1.1
0.7	Transporti	157.9	114.2	-0.2	15.9
0.8	Mjetet e komunikimit	33.2	115.0	0.1	16.9
0.9	Rekreacioni dhe kultura	42.2	97.9	-0.3	1.3
10	Arsimimi	9.9	101.7	0.0	1.6
11	Restorantet dhe hotelet	30.7	112.1	1.9	4.5
12	Mallrat dhe shërbimet e ndryshme	45.7	109.6	0.1	2.2

Burimi: Agjencia e Statistikave të Kosovës.

Tabela 29.2. Çmimet e importit dhe çmimet e prodhimit

Përshkrimi	Indeksi i çmimeve të importit	Indeksi i çmimeve të prodhimit
	2010=100	2010=100
2006 T1	87.9	-
2007 T4	91.6	-
2008 T4	96.9	-
2009 T4	94.3	96.6
2010 T4	103.9	103.9
2011 T4	111.0	104.2
2012 T1	113.9	104.6
T2	114.9	105.8
T3	115.4	107.1
T4	115.8	108.8
2013 T1	116.1	111.3
T2	115.0	109.3
T3	114.8	106.9
T4	114.8	109.0
2014 T1	115.5	109.8
T2	114.3	109.5
T3	114.8	110.8
T4	114.4	113.5
2015 T1	113.8	113.7
T2	114.1	114.1
T3	113.9	113.8
T4	111.8	113.8
2016 T1	108.8	113.2
T2	109.6	114.4
T3	110.7	113.8
T4	112.9	113.7
2017 T1	114.4	114.2
T2	114.1	113.8
T3	115.0	114.3
T4	116.0	115.5
2018 T1	116.0	114.4
T2	117.0	115.7
T3	117.9	116.9
T4	120.5	117.0
2019 T1	120.0	116.8
T2	121.6	117.0
T3	120.5	117.6
T4	120.0	116.9
2020 T1	119.3	116.6
T2	117.3	115.2
T3	117.7	116.7
T4	118.4	116.7
2021 T1	122.3	118.9
T2	126.4	119.4
T3	135.0	124.7

Burimi: Agjencia e Statistikave të Kosovës.



Tabela 30.1. Bilanci i pagesave - komponentët kryesor

(Në millionë euro)

Përshkrimi	Bilanci nga llogaria rrjedhëse dhe kapitale							Bilanci nga llogaria financiare					Gabimet dhe harresat
	Llogaria rrjedhëse						Llogari a kapitale	Investimet direkte	Investimet portofolio	Investime tjera	Asetet rezervë		
		Mallrat	Shërbimet	Të ardhurat parësore	Të ardhurat dytësore								
2007	-197.4	-214.0	-1,354.4	112.2	186.3	842.0	16.5	5.8	-431.0	34.5	108.0	294.3	203.2
2008	-450.5	-460.9	-1,644.7	146.6	164.0	873.2	10.4	-288.1	-341.5	109.9	-74.8	18.2	162.4
2009	-273.4	-373.7	-1,646.3	227.4	61.8	983.4	100.3	-109.0	-276.9	124.4	138.3	-94.8	164.4
2010	-494.8	-516.1	-1,741.6	176.0	67.0	982.5	21.3	-297.2	-331.1	48.6	-57.4	42.7	197.6
2011	-569.4	-611.4	-2,047.1	395.7	111.3	928.8	42.0	-377.5	-378.9	57.8	4.8	-61.2	191.8
2012	-280.2	-293.1	-2,050.1	499.6	153.6	1,103.7	13.0	-232.4	-213.3	185.7	-420.5	215.8	47.8
2013	-144.3	-179.0	-1,995.6	520.0	121.5	1,175.0	34.7	-132.2	-250.2	139.3	14.4	-35.7	12.1
2014	-363.4	-384.6	-2,058.6	459.9	113.8	1,100.3	21.2	-145.0	-123.8	13.3	22.6	-57.0	218.4
2015	-471.4	-497.3	-2,109.3	457.1	92.6	1,062.4	25.8	-312.3	-271.8	18.6	-132.8	73.6	159.1
2016	-467.2	-481.4	-2,290.8	638.8	74.5	1,096.1	14.2	-199.1	-177.2	343.6	-264.0	-101.5	268.1
2017	-360.4	-348.6	-2,464.2	827.3	127.4	1,161.0	-11.8	-276.2	-212.0	14.7	-148.8	69.8	84.2
2018	-519.9	-508.8	-2,737.7	855.8	113.1	1,260.0	-11.1	-335.5	-225.8	-199.9	3.4	86.8	184.4
2019	-408.3	-399.5	-2,840.2	926.0	160.6	1,354.1	-8.9	-163.0	-188.4	59.0	-128.8	95.2	245.3
2020	-454.7	-472.2	-2,573.2	391.6	164.0	1,545.4	17.5	-560.9	-286.6	-81.7	-238.9	46.3	-106.1
2019 T1	-85.8	-81.7	-578.7	155.2	53.6	288.2	-4.1	-24.1	-61.1	71.1	-152.2	118.1	61.7
T2	-206.5	-204.3	-722.9	137.8	45.9	334.9	-2.2	-120.9	-29.5	-102.7	-108.7	120.0	85.6
T3	148.1	151.9	-759.9	542.0	23.5	346.3	-3.8	108.6	-73.0	8.0	117.5	56.0	-39.6
T4	-264.1	-265.3	-778.7	91.0	37.6	384.9	1.2	-126.5	-24.8	82.6	14.5	-198.8	137.7
2020 T1	-68.5	-71.6	-580.5	142.7	53.1	313.0	3.1	-115.0	-96.3	-17.4	17.4	-18.8	-46.4
T2	-143.6	-146.1	-558.1	7.2	45.3	359.5	2.5	-231.4	-61.2	-371.8	144.1	57.5	-87.8
T3	-97.1	-97.9	-675.3	146.5	35.4	395.5	0.8	-30.3	-60.6	354.3	-302.6	-21.4	66.8
T4	-145.5	-156.6	-759.3	95.2	30.1	477.4	11.1	-184.1	-68.5	-46.9	-97.8	29.1	-38.6
2021 T1	-146.7	-152.1	-696.8	143.4	43.8	357.3	5.5	-93.8	-89.7	94.2	-4.2	-94.1	52.9
T2	-289.3	-295.1	-870.8	136.7	22.0	417.0	5.8	-148.2	-89.9	-52.0	-125.8	119.6	141.1
T3	<b>192.8</b>	<b>148.7</b>	-979.0	<b>662.9</b>	<b>28.1</b>	436.8	44.1	<b>204.5</b>	<b>-126.0</b>	150.3	<b>-84.0</b>	270.5	<b>11.6</b>
2020 Tetor	-58.0	-58.9	-243.9	37.1	4.0	144.0	0.9	-39.6	-9.7	13.5	-36.4	-7.0	18.4
Nëntor	-71.8	-73.0	-237.5	19.6	10.7	134.3	1.2	-69.8	-29.1	-15.7	13.1	-38.2	1.9
Dhjetor	-15.7	-24.7	-277.8	38.5	15.5	199.1	9.0	-74.7	-29.7	-44.8	-74.6	74.3	-59.0
2021 Janar	23.1	22.8	-175.0	77.6	15.0	105.3	0.3	54.1	-28.0	-17.2	92.5	6.7	31.0
Shkurt	-74.6	-76.1	-229.5	30.8	13.7	108.9	1.5	-42.9	-26.6	56.5	-77.0	4.3	31.7
Mars	-95.2	-98.9	-292.3	35.1	15.2	143.1	3.7	-105.1	-35.1	54.8	-19.7	-105.1	-9.8
Prill	-129.6	-131.5	-295.4	24.4	11.9	127.5	2.0	-87.3	-27.4	-19.6	-59.6	19.3	42.3
Maj	-84.2	-85.7	-283.4	43.6	11.7	142.3	1.5	-39.5	-33.8	-9.5	-25.2	28.9	44.7
Qershor	-75.5	-77.8	-292.0	68.7	-1.6	147.2	2.3	-21.4	-28.7	-22.9	-41.0	71.3	54.1
Korrik	<b>56.3</b>	<b>53.0</b>	-335.9	<b>229.4</b>	<b>9.1</b>	150.5	3.2	<b>67.2</b>	<b>-37.5</b>	-65.1	<b>174.5</b>	-4.4	<b>10.9</b>
Gusht	<b>245.2</b>	<b>243.8</b>	-322.8	<b>411.5</b>	<b>8.0</b>	147.1	1.4	178.8	-35.5	198.8	-219.6	241.5	<b>-66.4</b>
Shtator	<b>-108.6</b>	<b>-148.1</b>	-320.2	<b>21.9</b>	<b>11.0</b>	139.3	39.5	<b>-41.5</b>	<b>-53.0</b>	16.7	-39.6	33.4	67.2
Tetor	-123.9	-125.9	-327.9	52.7	11.0	135.3	1.9	-95.8	-50.6	-7.7	-66.5	29.0	28.2

Tabela 30.2. Llogaria rrjedhëse

(Në milionë euro)

Përshkrimi	Bilanci					Kredi					Debi				
	Mallrat	Shërbimet	Të ardhurat parësore	Të ardhurat dytësore		Mallrat	Shërbimet	Të ardhurat parësore	Të ardhurat dytësore		Mallrat	Shërbimet	Të ardhurat parësore	Të ardhurat dytësore	
2007	-214	-1,354.4	112	186.3	842	1,720.9	164.1	382.5	239.2	935.2	1,935.0	1,518.5	270.4	52.9	93.1
2008	-460.9	-1,644.7	146.6	164	873.2	1,813.7	211.3	396.9	233.3	972.3	2,274.7	1,856.0	250.3	69.3	99.1
2009	-374.1	-1,646.3	227	61.8	983.4	1,984.5	172.5	521.7	183.5	1,106.8	2,358.2	1,818.8	294.3	121.7	123.4
2010	-515.7	-1,741.6	176	67.4	982.5	2,147.2	299.2	574.3	186.7	1,087.4	2,663.3	2,040.8	398.3	119.2	105
2011	-611.4	-2,047.1	395.7	111.2	928.8	2,417.0	316.5	820.3	239.0	1,041.3	3,028.4	2,363.7	424.5	127.8	112.5
2012	-293.1	-2,050.1	499.6	153.6	1,103.7	2,614.1	281.9	894.5	230.0	1,207.7	2,907.2	2,332.0	394.8	76.4	103.9
2013	-179.0	-1,995.6	520.0	121.5	1,175.0	2,678.4	291.5	875.1	227.5	1,284.3	2,857.4	2,287.0	355.1	105.9	109.3
2014	-384.6	-2,058.6	459.9	113.8	1,100.3	2,667.3	324.3	928.6	215.8	1,198.7	3,052.0	2,382.9	468.7	102.01	98.4
2015	-497.3	-2,109.3	457.1	92.6	1,062.4	2,628.2	322.5	951.5	221.7	1,132.5	3,125.5	2,431.8	494.4	129.07	70.2
2016	-481.4	-2,290.8	638.8	74.5	1,096.1	2,822.9	307.9	1,130.6	212.8	1,171.6	3,304.3	2,598.7	491.8	138.3	75.4
2017	-348.6	-2,464.2	827.3	127.4	1,161.0	3,195.3	378.4	1,358.8	230.0	1,228.2	3,543.9	2,842.6	531.5	102.6	67.2
2018	-508.8	-2,737.7	855.8	113.1	1,260.0	3,531.3	376.7	1,561.6	264.2	1,328.8	4,040.1	3,114.5	705.8	151.1	68.8
2019	-399.5	-2,840.2	926.0	160.6	1,354.1	3,753.2	393.2	1,675.1	277.7	1,407.2	4,152.7	3,233.5	749.1	117.1	53.1
2020	-472.2	-2,573.2	391.6	164.0	1,545.4	3,363.3	475.1	994.9	290.2	1,603.1	3,835.5	3,048.3	603.3	126.2	57.8
2019 T1	-81.7	-578.7	155.2	53.6	288.2	730.7	78.5	281.8	68.0	302.5	812.4	657.2	126.5	14.4	14.3
T2	-204.3	-722.9	137.8	45.9	334.9	821.5	104.1	304.8	65.7	346.9	1,025.8	827.0	166.9	19.8	12.1
T3	151.9	-759.9	542.0	23.5	346.3	1,370.0	114.7	825.2	71.5	358.6	1,218.1	874.5	283.2	47.9	12.4
T4	-265.3	-778.7	91.0	37.6	384.9	831.1	96.0	263.4	72.5	399.2	1,096.4	874.7	172.4	35.0	14.3
2020 T1	-71.6	-580.5	142.7	53.1	313.0	780.7	98.1	282.9	71.9	327.7	852.3	678.6	140.2	18.8	14.7
T2	-146.1	-558.1	7.2	45.3	359.5	676.7	114.9	114.2	73.1	374.4	822.8	673.0	107.0	27.8	14.9
T3	-97.9	-675.3	146.5	35.4	395.5	934.4	118.4	336.2	70.7	409.0	1,032.3	793.7	189.7	35.3	13.6
T4	-156.6	-759.3	95.2	30.1	477.4	971.5	143.6	261.6	74.4	492.0	1,128.1	902.9	166.4	44.3	14.6
2021 T1	-152.1	-696.8	143.4	43.8	357.3	886.2	152.6	284.3	71.5	377.8	1,038.3	849.4	140.8	27.7	20.4
T2	-295.1	-870.8	136.7	22.0	417.0	1,028.8	191.7	331.9	71.7	433.6	1,323.9	1,062.5	195.1	49.6	16.6
T3	<b>148.7</b>	-979.0	<b>662.9</b>	<b>28.1</b>	<b>436.8</b>	1,695.9	198.6	975.8	71.7	<b>449.8</b>	1,547.2	1,177.6	<b>313.0</b>	<b>43.6</b>	13.0
2020 Tetor	-58.9	-243.9	37.1	4.0	144.0	314.4	50.9	94.3	20.8	148.4	373.3	294.9	57.2	16.8	4.4
Nëntor	-73.0	-237.5	19.6	10.7	134.3	274.1	45.6	65.6	23.9	139.0	347.1	283.2	46.0	13.2	4.7
Dhjetor	-24.7	-277.8	38.5	15.5	199.1	383.1	47.0	101.7	29.8	204.5	407.8	324.9	63.2	14.3	5.4
2021 Janar	22.8	-175.0	77.6	15.0	105.3	291.5	42.3	117.8	21.6	109.8	268.7	217.3	40.2	6.7	4.5
Shkurt	-76.1	-229.5	30.8	13.7	108.9	261.8	48.5	76.8	22.4	114.1	337.8	278.0	46.0	8.7	5.1
Mars	-98.9	-292.3	35.1	15.2	143.1	332.9	61.8	89.6	27.6	153.9	431.8	354.1	54.6	12.4	10.8
Prill	-131.5	-295.4	24.4	11.9	127.5	294.1	60.4	77.6	24.0	132.1	425.6	355.8	53.1	12.1	4.6
Maj	-85.7	-283.4	43.6	11.7	142.3	339.1	57.9	107.0	24.6	149.6	424.8	341.3	63.4	12.8	7.3
Qershor	-77.8	-292.0	68.7	-1.6	147.2	395.6	73.4	147.3	23.1	151.9	473.4	365.4	78.7	24.7	4.7
Korrik	<b>53.0</b>	-335.9	<b>229.4</b>	<b>9.1</b>	150.5	578.5	64.2	335.6	24.2	154.4	525.5	400.2	<b>106.2</b>	15.2	3.9
Gusht	<b>243.8</b>	-322.8	<b>411.5</b>	<b>8.0</b>	147.1	782.8	65.0	543.1	23.4	151.4	<b>539.0</b>	387.8	<b>131.6</b>	<b>15.3</b>	4.3
Shtator	<b>-148.1</b>	-320.2	<b>21.9</b>	<b>11.0</b>	<b>139.0</b>	334.6	69.4	97.1	24.1	144.0	482.6	389.6	75.1	13.1	4.8
Tetor	-125.9	-327.9	52.7	14.0	135.3	360.5	72.6	119.8	26.8	141.2	486.4	400.5	67.1	12.9	5.9

Tabela 30.3. Mallrat

(Në milionë euro)

Përshkrimi	Gjithsej mallrat										
	Mallra të përgjithshme mbi bazën e bilancit të pagesave					Eksporti neto i mallrave në tregtinë tranzit (merchancing)			Ari jomonetar		
		Eksporti	Importi	Prej të cilave ri-eksporte		Mallrat e blera nga tregtia tranzit	Mallrat e shitura si nënkategori e tregtisë së mallrave		Kredi	Debi	
2007	-1,354.4	-1,354.4	164.1	1,518.5	1.3	...	...	...	...	...	...
2008	-1,644.7	-1,644.7	211.3	1,856.0	1.6	...	...	...	...	...	...
2009	-1,646.3	-1,646.3	172.5	1,818.8	1.3	...	...	...	...	...	...
2010	-1,741.6	-1,741.6	299.2	2,040.8	2.3	...	...	...	...	...	...
2011	-2,047.1	-2,047.1	316.5	2,363.7	2.4	...	...	...	...	...	...
2012	-2,050.1	-2,050.1	281.9	2,332.0	2.1	...	...	...	...	...	...
2013	-1,995.6	-1,995.6	291.5	2,287.0	2.2	...	...	...	...	...	...
2014	-2,058.6	-2,058.6	324.3	2,382.9	4.7	...	...	...	...	...	...
2015	-2,109.3	-2,109.3	322.5	2,431.8	9.5	...	...	...	...	...	...
2016	-2,290.8	-2,290.8	307.9	2,598.7	9.6	...	...	...	...	...	...
2017	-2,463.6	-2,463.6	379.1	2,842.6	11.1	...	...	...	...	...	...
2018	-2,737.7	2,737.7	376.7	3,114.5	12.0	...	...	...	...	...	...
2019	-2,840.2	-2,840.2	393.2	3,233.5	13.6	...	...	...	...	...	...
2020	2,573.2	2,573.2	475.1	3,048.3	15.7	...	...	...	...	...	...
2019 T1	-578.7	-578.7	78.5	657.2	3.2	...	...	...	...	...	...
T2	-722.9	-722.9	104.1	827.0	3.3	...	...	...	...	...	...
T3	-759.9	-759.9	114.7	874.5	3.6	...	...	...	...	...	...
T4	-778.7	-778.7	96.0	874.0	3.5	...	...	...	...	...	...
2020 T1	-580.5	-580.5	98.1	678.6	3.5	...	...	...	...	...	...
T2	-558.1	-558.1	114.9	673.0	3.2	...	...	...	...	...	...
T3	-675.3	-675.3	118.4	793.7	3.4	...	...	...	...	...	...
T4	-759.3	-759.3	143.6	902.9	5.6	...	...	...	...	...	...
2021 T1	-696.8	-696.8	152.6	849.4	5.5	...	...	...	...	...	...
T2	-870.8	-870.8	191.7	1,062.5	6.0	...	...	...	...	...	...
T3	-979.0	-979.0	198.6	1,177.6	5.9	...	...	...	...	...	...
2020 Tetor	-243.9	-243.9	50.9	294.9	2.1	...	...	...	...	...	...
Nëntor	-237.5	-237.5	45.6	283.2	1.4	...	...	...	...	...	...
Dhjetor	-277.8	-277.8	47.0	324.9	2.1	...	...	...	...	...	...
2021 Janar	-175.0	-175.0	42.3	217.3	1.4	...	...	...	...	...	...
Shkurt	-229.5	-229.5	48.5	278.0	2.0	...	...	...	...	...	...
Mars	-292.3	-292.3	61.8	354.1	2.0	...	...	...	...	...	...
Prill	-295.4	-295.4	60.4	355.8	1.8	...	...	...	...	...	...
Maj	-283.4	-283.4	57.9	341.3	1.7	...	...	...	...	...	...
Qershor	-292.0	-292.0	73.4	365.4	2.5	...	...	...	...	...	...
Korrik	-335.9	-335.9	64.2	400.2	2.0	...	...	...	...	...	...
Gusht	-322.8	-322.8	65.0	387.8	1.8	...	...	...	...	...	...
Shtator	-320.2	-320.2	69.4	389.6	2.1	...	...	...	...	...	...
Tetor	-327.9	-327.9	72.6	400.6	2.4	...	...	...	...	...	...

Tabela 30.4. Shërbimet – neto

(Në milionë euro)

Përshkrimi	Bilanci												
		Shërbimet e prodhimit mbi burimet fizike në pronësi të tjerëve	Shërbimet e mirëmbajtjes dhe riparimit	Transporti	Udhëtimi	Ndërtimi	Shërbimet pensionale dhe të sigurimit	Shërbimet financiare	Tarifat për përdorimin e pronësive intelektuale j.p.l	Shërbimet kompjuterike, informative dhe të telekomunikacionit	Shërbime tjera të biznesit	Shërbimet personale, kulturore dhe rekreative	Mallrat dhe shërbimet qeveritare
2007	112.2	3.6	-2.1	-19.2	96.6	-17.3	-8.7	-4.4	-1.7	39.3	-55.2	...	81.2
2008	146.6	1.6	-6.5	-40.0	125.0	3.2	-12.1	0.1	-3.2	36.9	-46.0	...	87.6
2009	227.4	3.7	-9.1	-39.1	195.9	10.7	-9.6	3.5	-3.0	56.8	-62.9	...	79.7
2010	176.0	2.9	-13.4	-44.1	223.0	-20.2	-12.8	3.2	-2.1	45.4	-62.2	...	56.4
2011	395.7	5.2	-17.1	-53.4	374.4	-5.3	-17.1	-0.8	-0.4	76.8	-18.1	...	51.6
2012	499.6	3.5	-25.7	-50.7	486.1	11.0	-4.0	-1.3	-0.2	47.4	2.7	...	30.9
2013	520.0	3.7	-0.2	-51.5	512.2	6.5	-9.4	-0.7	-1.9	32.1	6.0	...	23.2
2014	459.9	3.8	-2.5	-73.0	502.7	4.4	-14.1	-2.2	-1.9	19.5	8.2	1.0	14.1
2015	457.1	6.1	-7.6	-113.5	526.6	10.1	-20.0	-2.7	-1.3	-1.0	43.7	0.8	16.0
2016	638.8	7.9	-9.2	-89.2	681.7	11.6	-24.9	-3.1	-2.4	2.6	39.9	0.1	23.9
2017	827.3	5.3	-5.2	-81.5	876.9	7.9	-21.9	-5.2	-1.4	-4.8	31.9	1.2	24.1
2018	855.8	2.1	-3.0	-68.0	925.9	16.7	-19.5	-8.7	-5.7	-5.3	5.4	1.5	14.4
2019	926.0	2.8	-3.2	-79.9	993.7	10.7	-20.8	-5.1	-8.3	13.9	10.6	1.5	10.1
2020	391.6	2.8	-5.1	-84.3	422.2	5.7	3.1	-5.6	-4.1	35.4	6.2	0.2	15.0
2019 T1	155.2	0.6	-0.5	-13.4	157.1	2.4	-4.3	-1.3	-2.6	7.7	6.3	0.7	2.7
T2	137.8	0.5	-0.8	-21.3	150.3	2.7	-4.6	-1.2	-2.0	4.9	7.4	-0.3	2.1
T3	542.0	0.7	-0.5	-16.2	560.5	3.8	-6.6	-1.1	-1.9	1.0	-1.0	0.6	2.7
T4	91.0	0.9	-1.5	-28.7	125.9	1.8	-5.4	-1.5	-1.9	0.3	-2.1	0.5	2.7
2020 T1	142.7	0.8	-1.1	-18.8	146.4	2.8	-0.8	-1.8	-0.9	10.9	2.7	-0.3	2.9
T2	7.2	0.5	-1.4	-21.6	6.7	2.0	1.8	-1.3	-0.8	10.3	6.9	0.2	4.0
T3	146.5	0.6	-1.3	-22.0	151.8	0.2	1.9	-1.4	-1.4	7.3	6.3	0.5	4.1
T4	95.2	0.9	-1.3	-21.9	117.3	0.8	0.3	-1.1	-1.0	7.0	-9.7	-0.2	4.0
2021 T1	143.4	1.0	-1.1	-22.2	140.5	6.0	8.0	-1.0	-1.1	9.5	-0.8	0.5	4.1
T2	136.7	1.0	-1.6	-29.5	144.1	7.0	6.1	-1.6	-1.9	8.3	-0.7	2.0	3.8
T3	<b>662.9</b>	0.8	-2.2	-36.8	701.3	3.5	-6.8	-1.6	-1.1	12.3	<b>-11.3</b>	2.2	2.4
2020 Tetor	37.1	0.2	-0.3	-7.5	45.2	-1.1	-0.7	-0.6	-0.5	1.2	-0.3	0.1	1.3
Nëntor	19.6	0.5	-0.4	-6.5	21.7	1.5	1.2	-0.2	-0.2	2.8	-2.1	0.0	1.4
Dhjetor	38.5	0.2	-0.6	-7.8	50.4	0.4	-0.2	-0.2	-0.3	2.9	-7.3	-0.3	1.4
2021 Janar	77.6	0.5	-0.2	-4.3	75.5	0.0	3.0	-0.3	-0.8	2.1	0.4	0.1	1.4
Shkurt	30.8	0.2	-0.5	-7.9	29.3	3.5	3.1	-0.3	-0.2	4.8	-2.7	0.2	1.3
Mars	35.1	0.3	-0.4	-10.0	35.7	2.5	1.9	-0.5	-0.1	2.6	1.5	0.1	1.4
Prill	24.4	0.4	-0.6	-9.8	24.4	1.6	1.5	-0.6	0.0	2.0	3.0	1.2	1.4
Maj	43.6	0.3	-0.5	-12.1	51.8	1.6	2.1	-1.0	-0.3	2.9	-2.9	0.4	1.4
Qershor	68.7	0.3	-0.6	-7.6	68.0	3.8	2.5	0.0	-1.6	3.5	-0.8	0.4	1.1
Korrik	<b>229.4</b>	0.2	-0.7	-12.6	237.7	0.8	2.6	-0.2	-0.1	4.6	<b>-4.8</b>	1.0	1.0
Gusht	<b>411.5</b>	0.2	-0.8	-12.1	425.8	1.0	-3.6	-0.4	-0.6	4.1	<b>-3.8</b>	0.9	0.8
Shtator	<b>21.9</b>	0.3	-0.6	-12.0	37.8	1.6	-5.9	-1.0	-0.4	3.7	<b>-2.6</b>	0.3	0.6
Tetor	52.7	0.6	-0.6	-15.9	51.4	0.4	-4.9	-0.1	-0.1	10.0	10.4	1.0	0.5

Tabela 30.5. Shërbimet – kredi

(Në milionë euro)

Përshkrimi	Kredi												
		Shërbimet e prodhimit mbijetues dhe të pronësisë të tjerëve	Shërbimet e mirëmbajtjes dhe riparimit	Transporti	Udhëtimi	Ndërtimi	Shërbimet pensionale dhe të sigurimit	Shërbimet financiare	Tarifat për përdorimin e pronësisë intelektuale j.p.l	Shërbimet kompjuterike, informative dhe të telekomunikacionit	Shërbime tjera të biznesit	Shërbimet personale, kulturore dhe rekreative	Mallrat dhe shërbimet qeveritare
2007	382.5	13.1	...	31.6	146.4	2.9	11.5	1.5	0.1	58.3	32.4	...	84.7
2008	396.9	5.3	...	29.0	177.6	8.9	12.1	2.7	0.5	57.3	13.6	...	90.0
2009	521.7	3.7	...	30.1	277.6	15.7	14.8	5.4	1.2	72.5	18.6	...	81.4
2010	574.3	5.7	...	31.2	327.7	6.4	15.5	3.7	0.6	79.7	40.9	...	62.7
2011	820.3	8.4	...	28.6	531.6	13.7	13.9	0.3	...	96.9	75.3	...	51.6
2012	894.5	5.0	...	29.3	636.8	22.4	25.3	0.7	0.1	70.4	61.6	...	42.9
2013	875.1	13.6	...	36.6	647.5	9.4	22.7	2.0	0.4	59.8	44.3	...	39.0
2014	928.6	12.3	...	26.6	665.6	12.0	21.8	0.1	0.2	77.7	75.0	2.5	34.7
2015	951.5	13.6	...	33.1	719.7	14.0	18.2	0.5	0.3	54.8	60.9	1.6	34.8
2016	1,130.6	13.0	...	35.3	901.4	12.9	19.2	0.5	...	48.4	62.9	1.3	35.5
2017	1,358.8	5.3	...	37.2	1,112.1	9.3	19.7	0.9	0.3	46.6	88.8	2.7	35.8
2018	1,561.6	2.1	...	59.7	1,228.2	23.1	29.1	1.1	0.2	55.8	122.5	3.7	36.2
2019	1,675.1	2.8	...	67.1	1,321.4	20.5	34.1	0.5	0.8	67.2	121.7	6.2	32.8
2020	994.9	2.8	...	47.2	628.0	11.9	55.6	1.0	1.4	71.7	139.6	3.2	32.5
2019 T1	281.8	0.6	...	14.6	195.6	6.6	6.6	0.2	0.4	17.9	29.5	1.7	8.1
T2	304.8	0.5	...	16.9	213.0	7.0	9.5	0.1	...	16.3	31.7	1.3	8.4
T3	825.2	0.7	...	21.9	733.7	4.0	8.9	0.1	0.4	16.0	29.5	1.8	8.1
T4	263.4	0.9	...	13.7	179.1	2.9	9.1	0.0	0.1	17.0	31.0	1.5	8.1
2020 T1	282.9	0.8	...	16.0	190.1	3.1	11.5	0.3	1.2	19.7	31.5	0.7	8.1
T2	114.2	0.5	...	5.8	33.8	2.3	12.7	0.2	0.1	17.5	32.5	0.6	8.1
T3	336.2	0.6	...	10.6	246.3	2.1	15.3	0.0	0.1	16.8	35.3	1.1	8.1
T4	261.6	0.9	...	14.8	157.8	4.4	16.1	0.4	0.0	17.7	40.3	0.8	8.1
2021 T1	284.3	1.0	...	15.0	181.4	6.5	21.8	0.9	0.4	18.5	29.2	1.6	8.1
T2	331.9	1.0	...	16.3	220.8	7.8	22.6	0.2	0.1	18.9	31.5	4.5	8.1
T3	<b>975.8</b>	0.8	...	26.0	864.0	3.6	11.8	1.1	0.1	26.5	<b>29.8</b>	4.5	7.7
2020 Tetor	94.3	0.2	...	5.0	60.1	1.5	4.1	0.0	0.0	5.6	14.5	0.4	2.7
Nëntor	65.6	0.5	...	4.1	33.9	1.7	5.5	0.3	0.0	5.2	11.4	0.2	2.7
Dhjetor	101.7	0.2	...	5.7	63.7	1.2	6.5	0.2	0.0	6.9	14.3	0.3	2.7
2021 Janar	117.8	0.5	...	5.5	88.9	0.1	6.5	0.1	0.0	3.8	9.3	0.2	2.7
Shkurt	76.8	0.2	...	4.6	41.8	3.6	7.5	0.6	0.3	8.3	6.9	0.5	2.7
Mars	89.6	0.3	...	4.9	50.8	2.7	7.8	0.1	0.0	6.4	13.0	0.9	2.7
Prill	77.6	0.4	...	4.0	41.5	1.7	7.2	0.1	0.0	4.9	12.6	2.4	2.7
Maj	107.0	0.3	...	3.6	74.8	1.7	7.3	0.0	0.0	7.1	8.6	0.7	2.7
Qershor	147.3	0.3	...	8.7	104.5	4.4	8.1	0.0	0.0	6.9	10.3	1.4	2.7
Korrik	334.9	0.2	...	8.4	292.2	0.9	9.0	0.4	0.0	9.7	9.7	1.7	2.7
Gusht	542.4	0.2	...	10.3	506.2	1.0	2.3	0.4	0.0	9.2	8.5	1.7	2.5
Shtator	96.7	0.3	...	7.3	65.6	1.7	0.5	0.3	0.1	6.9	10.3	1.1	2.5
Tetor	119.8	0.6	...	6.8	72.3	0.5	0.5	0.7	0.0	13.7	20.6	1.6	2.5

Tabela 30.6. Shërbimet – debi

(Në milionë euro)

Përshkrimi	Debi												
	Shërbimet e prodhimit mbi burimet fizike në pronësi të tjerëve	Shërbimet e mirëmbajtjes dhe riparimit	Transporti	Udhëtimi	Ndërtimi	Shërbimet pensionale dhe të sigurimit	Shërbimet financiare	Tarifat për përdorimin e pronësisë intelektuale j.p.l	Shërbimet kompjuterike, informative dhe të telekomunikacionit	Shërbime tjera të biznesit	Shërbimet personale, kulturore dhe rekreative	Mallrat dhe shërbimet qeveritare	
2007	270.3	9.5	2.1	50.9	49.8	20.2	20.2	5.9	1.8	19.1	87.5	...	3.5
2008	250.3	3.7	6.5	69.0	52.6	5.7	24.2	2.5	3.7	20.4	59.5	...	2.4
2009	294.3	...	9.1	69.2	81.8	5.0	24.4	1.8	4.1	15.6	81.5	...	1.7
2010	398.3	2.8	13.4	75.3	104.7	26.6	28.4	0.4	2.7	34.3	103.1	...	6.4
2011	424.5	3.2	17.1	82.0	157.3	19.0	31.0	1.1	0.4	20.1	93.5	...	...
2012	394.8	1.5	25.7	80.0	150.8	11.4	29.2	2.0	0.3	23.0	58.9	...	12.0
2013	355.1	9.9	0.2	88.0	135.3	2.9	32.1	2.7	2.2	27.7	38.3	...	15.8
2014	468.7	8.5	2.5	99.6	162.9	7.7	35.9	2.3	2.1	58.2	66.8	1.6	20.6
2015	494.4	7.5	7.6	146.7	193.2	3.9	38.2	3.2	1.5	55.8	17.2	0.8	18.8
2016	491.8	5.1	9.2	124.6	219.8	1.4	44.2	3.5	2.4	45.9	23.0	1.2	11.7
2017	531.5	...	5.2	118.7	235.2	1.4	41.6	6.1	1.7	51.3	56.9	1.5	11.7
2018	705.8	...	3.0	127.6	302.3	6.4	48.6	9.8	5.9	61.1	117.1	2.1	21.9
2019	749.1	...	3.2	147.0	327.7	9.8	54.9	5.6	9.2	53.3	111.1	4.7	22.7
2020	603.3	...	5.1	131.5	205.8	6.2	52.5	6.5	5.5	36.3	133.3	3.1	17.5
2019 T1	126.4	...	0.5	28.4	38.5	4.2	10.8	1.5	2.9	10.2	23.2	1.0	5.4
T2	166.9	...	0.8	38.1	62.7	4.3	14.1	1.3	2.0	11.4	24.3	1.6	6.4
T3	283.2	...	0.5	38.1	173.2	0.2	15.5	1.2	2.3	15.1	30.5	1.2	5.4
T4	172.4	...	1.5	42.4	53.2	1.0	14.5	1.6	2.0	16.7	33.1	0.9	5.4
2020 T1	140.2	...	1.1	34.8	43.7	0.3	12.4	2.1	2.0	8.8	28.8	1.0	5.2
T2	107.0	...	1.4	27.3	27.2	0.3	11.0	1.5	0.9	7.3	25.6	0.4	4.1
T3	189.7	...	1.3	32.6	94.5	1.9	13.4	1.4	1.5	9.5	29.0	0.5	4.1
T4	166.4	...	1.3	36.7	40.4	3.7	15.8	1.5	1.0	10.8	50.0	1.1	4.1
2021 T1	140.8	...	1.1	37.1	40.9	0.4	13.8	1.9	1.4	9.0	30.0	1.1	4.1
T2	195.1	...	1.6	45.8	76.7	0.8	16.6	1.8	2.0	10.6	32.3	2.5	4.4
T3	<b>313.0</b>	...	2.2	62.8	162.7	0.0	18.6	2.7	1.2	14.2	<b>41.1</b>	2.3	5.2
2020 Tetor	57.2	...	0.3	12.5	14.9	2.6	4.8	0.6	0.5	4.4	14.8	0.3	1.4
Nëntor	46.0	...	0.4	10.7	12.2	0.2	4.3	0.5	0.2	2.4	13.6	0.2	1.4
Dhjetor	63.2	...	0.6	13.5	13.3	0.9	6.6	0.4	0.3	4.0	21.6	0.5	1.4
2021 Janar	40.2	...	0.2	9.7	13.4	0.1	3.6	0.4	0.8	1.7	8.9	0.1	1.4
Shkurt	46.0	...	0.5	12.5	12.5	0.1	4.4	0.9	0.5	3.5	9.6	0.3	1.4
Mars	54.6	...	0.4	14.9	15.1	0.2	5.8	0.6	0.1	3.8	11.5	0.8	1.4
Prill	53.1	...	0.6	13.8	17.1	0.1	5.7	0.7	0.1	2.9	9.6	1.2	1.4
Maj	63.4	...	0.5	15.7	23.0	0.1	5.3	1.1	0.3	4.3	11.5	0.3	1.4
Qershor	78.7	...	0.6	16.4	36.6	0.6	5.6	0.1	1.7	3.4	11.2	1.0	1.6
Korrik	<b>106.2</b>	...	0.7	21.1	54.5	0.0	6.4	0.6	0.1	5.4	<b>14.9</b>	0.6	1.6
Gusht	<b>131.6</b>	...	0.8	22.4	80.4	0.0	5.8	0.8	0.6	5.4	<b>12.8</b>	0.9	1.6
Shtator	<b>75.1</b>	...	0.6	19.3	27.8	0.0	6.4	1.3	0.5	3.2	<b>13.4</b>	0.8	1.9
Tetor	67.1	...	0.6	22.7	20.9	0.1	5.3	0.8	0.1	3.7	10.2	0.6	1.9

Tabela 30.7. Të ardhurat parësore

(Në milionë euro)

Përshkrimi	Balanci				Kredi				Debi			
		Kompensimi i punëtorëve	Të ardhurat nga investimet	Të ardhurat tjera parësore		Kompensimi i punëtorëve	Të ardhurat nga investimet	Të ardhurat tjera parësore		Kompensimi i punëtorëve	Të ardhurat nga investimet	Të ardhurat tjera parësore
2007	186.3	154.9	31.5	...	239.2	155.6	83.6	...	52.9	0.8	52.2	...
2008	164.0	175.4	-11.4	...	233.3	176.2	57.1	...	69.3	0.8	68.5	...
2009	61.8	168.7	-106.9	...	183.5	169.7	13.9	...	121.7	1.0	120.8	...
2010	67.0	171.6	-104.6	...	186.3	176.1	10.1	...	119.2	4.5	114.7	...
2011	111.3	208.2	-96.9	...	239.1	221.3	17.8	...	127.8	13.1	114.7	...
2012	153.6	214.3	-60.6	...	230.0	219.9	10.1	...	76.4	5.6	70.8	...
2013	121.5	218.9	-97.4	...	227.5	223.2	4.3	...	106.0	4.3	101.6	...
2014	113.8	200.4	-85.9	-0.7	215.8	206.5	8.0	1.3	102.0	6.1	93.9	2.0
2015	92.6	205.7	-112.0	-1.0	221.7	210.3	9.6	1.8	129.1	4.6	121.6	2.8
2016	74.5	194.2	-116.7	-3.0	212.8	199.9	11.3	1.6	138.3	5.7	128.0	4.6
2017	127.4	217.3	-86	-3.9	230	222.6	5.7	1.7	102.6	5.3	91.7	5.6
2018	113.1	237.0	-121.4	-2.5	264.2	247.6	14.1	2.5	151.1	10.6	135.5	5.0
2019	160.6	257.1	-92.4	-4.1	277.7	264.5	10.3	2.9	117.1	7.3	102.8	7.0
2020	164.0	262.4	-94.6	-3.8	290.2	274.1	13.7	2.5	126.2	11.7	108.3	6.2
2019 T1	53.6	63.4	-8.7	-1.2	68.0	64.6	3.0	0.4	14.4	1.1	11.7	1.6
T2	45.9	60.9	-14.7	-0.3	65.7	62.6	2.1	0.9	19.8	1.8	16.8	1.2
T3	23.5	65.9	-41.1	-1.3	71.5	67.9	2.7	0.8	47.9	2.0	43.9	2.1
T4	37.6	66.8	-28.0	-1.3	72.5	69.3	2.5	0.7	35.0	2.5	30.4	2.1
2020 T1	53.1	66.9	-12.5	-1.3	71.9	69.0	2.3	0.6	18.8	2.2	14.8	1.9
T2	45.3	67.1	-21.1	-0.7	73.1	69.7	2.8	0.6	27.8	2.6	23.9	1.3
T3	35.4	64.9	-28.4	-1.1	70.7	67.2	3.0	0.6	35.3	2.2	31.4	1.7
T4	30.1	63.5	-32.7	-0.7	74.4	68.2	5.5	0.7	44.3	4.8	38.2	1.3
2021 T1	43.8	63.0	-18.4	-0.7	71.5	66.6	4.3	0.6	27.7	3.7	22.7	1.3
T2	22.0	65.3	-43.0	-0.3	71.7	68.4	2.4	0.8	49.6	3.2	45.4	1.1
T3	<b>28.1</b>	<b>64.4</b>	<b>-36.1</b>	-0.2	71.7	67.9	2.9	0.9	<b>43.6</b>	3.5	<b>39.1</b>	1.0
2020 Tetor	4.0	18.7	-14.1	-0.5	20.8	19.9	0.7	0.2	16.8	4.8	14.9	0.7
Nëntor	10.7	20.9	-10.2	-0.1	23.9	22.5	1.2	0.2	13.2	3.7	11.3	0.3
Dhjetor	15.5	23.9	-8.3	-0.1	29.8	25.8	3.7	0.3	14.3	3.2	12.0	0.4
2021 Janar	15.0	19.9	-4.9	0.0	21.6	20.4	1.0	0.2	6.7	2.2	5.9	0.2
Shkurt	13.7	20.5	-6.7	-0.1	22.4	21.4	0.8	0.2	8.7	2.6	7.5	0.3
Mars	15.2	22.6	-6.8	-0.7	27.6	24.8	2.6	0.2	12.4	2.2	9.3	0.9
Prill	11.9	21.3	-9.1	-0.3	24.0	22.4	1.3	0.3	12.1	4.8	10.5	0.6
Maj	11.7	21.8	-10.2	0.1	24.6	22.9	1.3	0.3	12.8	3.7	11.6	0.2
Qershor	-1.6	22.1	-23.6	-0.1	23.1	23.1	-0.2	0.2	24.7	3.2	23.3	0.3
Korrik	<b>9.1</b>	21.2	<b>-12.0</b>	-0.1	24.3	23.0	1.0	0.3	<b>15.2</b>	2.2	13.0	0.4
Gusht	<b>8.0</b>	21.3	<b>-13.2</b>	0.0	23.5	22.1	1.1	0.3	<b>15.3</b>	0.9	14.1	0.3
Shtator	<b>11.0</b>	21.9	<b>-10.9</b>	0.0	24.1	22.8	1.0	0.2	<b>13.1</b>	0.9	12.0	0.3
Tetor	14.0	24.1	-9.7	0.0	26.8	25.6	1.0	0.3	12.9	1.5	10.7	0.6

Tabela 30.8. Të ardhurat dytësore

(Në milionë euro)

Përshkrimi	Të ardhurat dytësore			Kredi			Debi		
	Qeveria Qendrore	Korporatat financiare, korporatat jofinanciare, ekonomitë familjare dhe IJSHEF-të	Korporatat financiare, korporatat jofinanciare, ekonomitë familjare dhe IJSHEF-të	Qeveria Qendrore	Korporatat financiare, korporatat jofinanciare, ekonomitë familjare dhe IJSHEF-të	Korporatat financiare, korporatat jofinanciare, ekonomitë familjare dhe IJSHEF-të	Qeveria Qendrore	Korporatat financiare, korporatat jofinanciare, ekonomitë familjare dhe IJSHEF-të	Korporatat financiare, korporatat jofinanciare, ekonomitë familjare dhe IJSHEF-të
2007	842.0	245.1	596.9	935.2	251.4	683.8	93.1	6.3	86.8
2008	873.2	223.5	649.7	972.3	223.5	748.8	99.1	...	99.1
2009	983.4	322.9	660.5	1,106.8	322.9	783.9	123.4	...	123.4
2010	982.5	319.5	662.9	1,087.4	319.5	767.9	105.0	...	105.0
2011	928.8	322.2	606.6	1,041.3	322.2	719.1	112.5	...	112.5
2012	1,103.7	401.6	702.2	1,207.7	401.6	806.1	103.9	...	103.9
2013	1,175.0	369.7	805.3	1,284.3	369.7	914.6	109.3	...	109.3
2014	1,100.3	291.9	808.4	1,198.7	291.9	906.8	98.4	...	98.4
2015	1,062.4	202.9	859.5	1,132.5	202.9	929.6	70.2	...	70.2
2016	1,096.1	207.2	888.9	1,171.6	207.2	964.3	75.4	...	75.4
2017	1,161.0	199.7	961.3	1,228.2	199.7	1,028.5	67.2	...	67.2
2018	1,260.0	226.1	1,033.9	1,328.8	226.1	1,102.7	68.8	...	68.8
2019	1,354.2	236.6	1,117.6	1,407.2	236.6	1,170.6	53.1	...	53.1
2020	1,545.4	276.6	1,268.7	1,603.1	276.6	1,326.5	57.8	...	57.8
2019 T1	288.2	49.1	239.1	302.5	49.1	253.4	14.3	...	14.3
T2	334.9	52.5	282.4	346.9	52.5	294.5	12.1	...	12.1
T3	346.3	57.2	289.1	358.6	57.2	301.5	12.4	...	12.4
T4	384.9	77.9	306.9	399.2	77.9	321.3	14.3	...	14.3
2020 T1	313.0	59.7	253.4	327.7	59.7	268.1	14.7	...	14.7
T2	359.5	52.7	306.8	374.4	52.7	321.7	14.9	...	14.9
T3	395.5	68.2	327.3	409.0	68.2	340.9	13.6	...	13.6
T4	477.4	96.1	381.3	492.0	96.1	395.8	14.6	...	14.6
2021 T1	357.3	61.2	296.2	377.8	61.2	316.6	20.4	...	20.4
T2	417.0	54.9	362.0	433.6	54.9	378.6	16.6	...	16.6
T3	436.8	57.7	379.1	449.8	57.7	392.1	13.0	...	13.0
2020 Tetor	144.0	21.0	123.0	148.4	21.0	127.5	4.4	...	4.4
Nëntor	134.3	21.8	112.5	139.0	21.8	117.2	4.7	...	4.7
Dhjetor	199.1	53.4	145.8	204.5	53.4	151.2	5.4	...	5.4
2021 Janar	105.3	18.4	86.9	109.8	18.4	91.4	4.5	...	4.5
Shkurt	108.9	16.0	93.0	114.1	16.0	98.1	5.1	...	5.1
Mars	143.1	26.8	116.3	153.9	26.8	127.0	10.8	...	10.8
Prill	127.5	18.8	108.7	132.1	18.8	113.3	4.6	...	4.6
Maj	142.3	16.1	126.2	149.6	16.1	133.5	7.3	...	7.3
Qershor	147.2	20.1	127.1	151.9	20.1	131.8	4.7	...	4.7
Korrik	150.4	24.6	125.8	154.3	24.6	129.8	3.9	...	3.9
Gusht	147.5	15.5	132.0	151.8	15.5	136.3	4.3	...	4.3
Shtator	138.4	17.6	120.8	143.2	17.6	125.6	4.8	...	4.8
Tetor	135.3	18.2	117.1	141.2	18.2	123.1	5.9	...	2.1



Tabela 30.8.1. Dërgesat e emigrantëve - sipas kanaleve të dërgimit

(Në milionë euro)

Përshkrimi	Gjithsej	Kanaleve të dërgimit		
		Bankat komerciale	Agjencitë për transferimin e parave	Të tjera
2007	588.5	156.5	226.8	205.3
2008	608.7	126.3	213.1	269.3
2009	585.7	148.8	213.1	223.8
2010	584.3	141.3	213.1	229.9
2011	492.5	93.9	220.2	178.4
2012	516.4	92.6	236.7	187.0
2013	573.4	115.4	250.3	207.7
2014	622.3	115.2	281.6	225.4
2015	665.5	121.1	303.3	241.1
2016	691.0	116.3	324.4	250.3
2017	759.2	120.4	363.7	275.0
2018	800.6	123.1	387.5	290.0
2019	851.7	123.0	420.1	308.5
2020	980.0	141.3	672.0	166.6
2019 T1	184.9	23.7	94.2	67.0
T2	220.7	26.9	113.8	80.0
T3	222.0	42.2	99.4	80.4
T4	224.3	30.3	112.8	81.2
2020 T1	187.3	23.3	105.3	58.7
T2	247.2	36.8	199.0	11.3
T3	262.2	42.1	193.6	26.5
T4	283.2	39.0	174.1	70.1
2021 T1	242.9	33.4	148.8	60.7
T2	311.5	43.6	194.1	73.8
T3	307.3	55.3	153.7	98.3
2020 Tetor	99.6	11.9	59.1	28.5
Nëntor	88.3	12.1	58.4	17.9
Dhjetor	95.3	15.0	56.6	23.7
2021 Janar	69.3	10.3	41.2	17.7
Shkurt	76.8	9.6	46.8	20.4
Mars	96.8	13.5	60.8	22.6
Prill	90.5	13.5	64.8	12.1
Maj	113.3	14.1	69.0	30.2
Qershor	107.7	16.0	60.2	31.5
Korrik	102.5	20.1	49.6	32.7
Gusht	110.6	20.1	45.6	44.9
Shtator	93.8	15.1	58.4	20.3
Tetor	94.8	14.5	58.0	22.2

Tabela 30.8.2. Dërgesat e emigrantëve - sipas shteteve

(Në përqindje)

Përshkrimi	Gjermania	Zvicra	Italia	Austria	Belgjika	SHBA	Suedia	Franca	Norvegjia	Kanada	Anglia	Danimarka	Finlanda	Holanda	Slovenia	Të tjera
2013 T1	33.6	22.5	7.5	5.8	2.7	4.2	3.4	3.5	3.0	1.6	1.8	0.7	0.9	1.0	3.7	4.3
T2	33.3	25.5	5.9	5.7	2.5	4.6	2.5	1.4	2.3	1.3	4.0	0.8	0.9	1.0	5.3	3.1
T3	33.6	24.4	6.6	7.8	2.5	4.3	3.5	4.5	2.3	0.4	1.9	0.7	0.8	0.9	4.9	1.1
T4	35.3	22.7	10.6	4.6	1.6	4.4	2.1	5.0	2.7	1.8	1.7	0.5	0.6	1.5	0.5	4.2
2014 T1	36.7	21.4	5.9	3.8	2.3	6.0	3.1	4.1	2.3	1.5	3.1	0.4	0.6	1.1	0.8	7.0
T2	36.6	23.7	5.4	4.5	2.1	6.4	2.7	3.2	2.4	1.3	3.3	0.4	0.6	0.6	1.5	5.5
T3	35.5	23.9	4.6	3.6	2.1	6.5	3.4	3.5	2.6	1.9	3.0	0.5	0.7	0.7	1.1	6.5
T4	36.8	21.1	3.8	3.1	4.0	6.1	2.4	2.4	5.5	0.7	3.1	1.0	0.3	0.1	2.2	7.3
2015 T1	35.2	21.8	5.0	3.9	3.3	8.1	2.9	3.6	3.1	1.6	1.6	0.4	0.7	0.9	0.8	7.2
T2	36.9	21.6	3.6	3.5	2.3	8.2	2.5	1.6	4.0	3.5	3.7	0.2	0.6	0.7	0.5	6.6
T3	35.9	23.8	5.6	3.4	2.1	7.4	3.2	3.7	2.1	1.5	3.3	0.3	0.6	0.6	0.7	5.8
T4	38.8	22.2	5.1	3.3	2.2	8.4	2.9	3.3	1.8	1.5	3.0	0.4	0.6	0.7	1.3	4.4
2016 T1	37.8	21.3	5.9	3.8	2.4	7.6	3.2	3.7	1.7	1.5	3.3	0.4	0.7	0.8	0.7	5.2
T2	37.6	21.8	5.2	3.7	2.2	6.4	3.0	3.5	1.8	1.4	3.1	0.5	0.6	0.8	1.7	6.5
T3	35.1	24.0	5.6	3.3	2.2	6.6	4.2	3.9	2.5	1.8	2.5	0.3	0.7	0.5	1.5	5.2
T4	38.0	23.5	4.3	3.6	2.4	6.9	3.1	4.0	2.1	1.5	2.8	0.3	0.7	0.7	0.5	5.9
2017 T1	38.5	22.8	4.5	3.9	2.5	7.7	3.3	3.9	1.9	1.5	3.0	0.4	0.9	0.6	0.5	4.3
T2	39.9	22.5	4.2	3.8	2.8	6.9	3.3	3.8	1.9	1.5	3.1	0.4	0.7	0.6	0.4	4.2
T3	39.3	22.8	4.5	3.8	2.7	6.1	3.6	4.3	2.0	1.7	2.4	0.4	0.7	0.5	0.5	4.8
T4	39.4	21.8	4.5	3.7	2.6	7.1	3.5	4.3	1.7	1.6	2.5	0.4	0.9	0.6	0.6	4.9
2018 T1	39.8	21.5	5.0	4.0	2.6	6.4	3.2	4.4	1.6	1.5	2.6	0.3	0.8	0.6	0.4	5.2
T2	41.1	20.5	4.6	4.1	2.5	6.5	3.5	4.2	2.1	1.4	2.4	0.3	0.6	0.5	0.5	5.0
T3	38.8	21.9	5.0	4.0	2.3	6.7	3.5	4.3	2.1	1.2	2.1	0.4	0.8	0.5	0.5	5.9
T4	42.1	22.8	4.9	4.2	2.5	7.4	3.3	4.4	1.8	1.4	2.2	0.3	0.8	0.6	0.6	0.6
2019 T1	40.7	20.4	5.3	4.1	2.4	7.1	3.0	4.2	1.6	1.3	2.2	0.3	1.0	0.5	0.5	5.3
T2	41.8	19.3	4.9	3.9	2.6	7.1	3.1	4.3	1.7	1.4	2.1	0.4	0.8	0.5	0.5	5.6
T3	39.2	20.8	4.8	4.1	2.2	6.8	3.1	4.4	1.9	1.5	2.0	0.4	0.9	0.5	0.6	6.9
T4	41.2	20.4	4.7	3.9	2.4	7.3	2.6	4.3	1.5	1.3	2.2	0.3	0.8	0.6	0.6	5.9
2020 T1	42.4	20.8	4.4	4.1	2.2	7.3	2.7	3.9	1.3	1.0	2.0	0.3	0.9	0.4	0.6	5.7
T2	43.1	24.3	3.5	4.8	2.1	5.4	2.5	3.5	1.1	1.1	1.5	0.3	0.8	0.5	0.9	4.8
T3	40.8	24.4	4.0	4.8	1.9	6.2	2.3	3.7	1.4	1.2	1.8	0.3	0.9	0.5	0.6	5.0
T4	42.9	20.0	4.3	4.7	2.2	6.7	2.6	4.2	1.4	1.3	2.2	0.3	0.9	0.5	0.6	5.2
2021 T1	41.3	18.9	4.1	4.5	2.5	6.9	2.8	3.9	1.5	1.3	2.2	0.3	0.9	0.5	0.6	7.7
T2	39.5	17.3	4.0	4.2	2.4	7.0	2.7	3.9	1.7	1.3	2.2	0.3	0.9	0.5	0.5	11.5
T3	39.2	19.7	4.3	4.5	2.2	7.9	3.1	4.2	2.0	1.5	2.3	0.3	1.0	0.6	0.7	6.5

Tabela 30.9. Llogaria financiare – neto

(Në milionë euro)

Përshkrimi	Huadhëniet neto (+) / huamarrja neto (-) (llogaria financiare)														Asetet rezervë
	Investimet direkte				Investimet portfolio			Investime tjera							
	Kapitali dhe fondi investimeve në aksione	Instrumentet e borxhit	Kapitali dhe fondi i investimeve në aksione	Instrumentet e borxhit	Kapitali tjetër	Paraja e gatshme dhe depozitat	Kreditë	Kreditë tregtare dhe paradržet	Llogari tjera të arkëtueshme/pagueshme	Të drejtat speciale të tërheqjes					
2007	5.8	-431.0	-318.0	-113.0	34.5	57.1	-22.6	108.1	0.0	168.2	-9.4	-50.8	0.0	0.0	294.3
2008	-288.1	-341.5	-253.5	-88.0	109.9	21.6	88.3	-74.8	0.0	38.7	-47.1	-66.4	0.0	0.0	18.2
2009	-109.0	-276.9	-253.7	-23.2	124.4	-0.5	124.8	138.3	0.0	171.5	64.8	-38.6	0.0	-59.5	-94.8
2010	-297.2	-331.1	-296.4	-34.7	48.6	154.6	-106.0	-57.4	0.7	191.3	-82.3	-167.1	0.0	0.0	42.7
2011	-377.5	-378.9	-329.5	-49.4	57.8	115.7	-57.9	4.8	-0.8	58.6	40.4	-93.3	0.0	0.0	-61.2
2012	-232.4	-213.3	-186.9	-26.4	185.7	81.3	104.4	-420.5	-0.7	-322.5	5.9	-100.3	-2.9	0.0	215.8
2013	-132.2	-250.2	-158.1	-92.1	139.3	-82.1	221.4	14.4	1.0	22.0	15.3	-24.0	0.0	0.0	-35.7
2014	-145.0	-123.8	-90.0	-33.8	13.3	308.2	-294.9	22.6	-0.1	120.3	-58.7	-36.7	-2.3	0.0	-57.0
2015	-312.3	-271.8	-191.4	-80.4	18.6	-3.8	22.3	-132.8	-0.1	-89.1	-11.5	-33.5	1.4	0.0	73.6
2016	-199.1	-177.2	-138.0	-39.2	343.6	159.6	184.1	-264.0	-0.1	-147.4	-80.9	-35.0	-0.6	0.0	-101.5
2017	-276.2	-212.0	-196.4	-15.5	14.7	74.6	-59.9	-148.8	0.0	22.3	-143.9	-38.3	11.0	0.0	69.8
2018	-335.5	-225.8	-225.5	-0.3	-199.9	-159.5	-40.3	3.4	0.0	-5.8	-52.5	-49.2	110.8	0.0	86.8
2019	-160.3	-188.4	-173.7	-14.7	59.0	96.5	-37.5	-128.8	0.0	126.7	-81.3	-55.5	-118.7	0.0	95.2
2020	-560.9	-286.6	-272.0	-14.6	-81.7	-181.7	100.0	-238.9	0.0	-0.8	-209.8	-28.6	0.3	0.0	46.3
2019 T1	-24.1	-61.1	-33.9	-27.2	71.1	104.1	-33.1	-152.2	0.0	-38.2	-21.9	27.5	-119.6	0.0	118.1
T2	-120.9	-29.5	-21.3	-8.2	-102.7	-21.6	-81.1	-108.7	0.0	-24.7	-36.1	-48.7	0.7	0.0	120.0
T3	108.6	-73.0	-79.6	6.6	8.0	-17.3	25.4	117.5	0.0	127.2	11.3	-19.8	-1.2	0.0	56.0
T4	-126.5	-24.8	-38.9	14.2	82.6	31.3	51.3	14.5	0.0	62.3	-34.6	-14.5	1.3	0.0	-198.8
2020 T1	-115.0	-96.3	-59.5	-36.8	-17.4	-21.5	4.1	17.4	0.0	-8.7	-17.4	43.9	-0.5	0.0	-18.8
T2	-231.4	-61.2	-65.6	4.5	-371.8	-304.3	-67.5	144.1	0.0	-80.5	-43.0	-0.7	268.3	0.0	57.5
T3	-30.3	-60.6	-60.6	0.0	354.3	254.5	99.8	-302.6	0.0	21.2	-16.2	-38.7	-268.9	0.0	-21.4
T4	-184.1	-68.5	-86.2	17.7	-46.9	-110.4	63.5	-97.8	0.0	67.1	-133.2	-33.1	1.4	0.0	29.1
2021 T1	-93.8	-89.7	-77.6	-12.1	94.2	65.1	29.1	-4.2	0.0	-30.0	21.5	5.2	-1.0	0.0	-94.1
T2	-148.2	-89.9	-76.0	-13.9	-52.0	-18.3	-33.7	-125.8	0.0	-30.7	-100.4	-54.5	59.8	0.0	119.6
T3	<b>204.5</b>	<b>-126.0</b>	<b>-133.5</b>	7.5	143.9	122.4	21.5	-84.0	0.0	115.9	<b>-23.2</b>	-28.9	-52.5	95.3	270.5
2020 Tetor	-39.6	-9.7	-10.6	0.9	13.5	0.2	13.3	-36.4	0.0	11.5	-43.2	-3.7	-0.9	0.0	-7.0
Nëntor	-69.8	-29.1	-44.6	15.5	-15.7	-0.5	-15.2	13.1	0.0	29.1	-3.0	-11.4	-1.6	0.0	-38.2
Dhjetor	-74.7	-29.7	-31.0	1.3	-44.8	-110.1	65.4	-74.6	0.0	26.5	-87.0	-17.9	3.8	0.0	74.3
2021 Janar	54.1	-28.0	-28.1	0.2	-17.2	-0.1	-17.1	92.5	0.0	50.6	25.8	14.9	1.3	0.0	6.7
Shkurt	-42.9	-26.6	-20.7	-5.9	56.5	45.0	11.5	-77.0	0.0	-62.8	-11.2	-1.2	-1.7	0.0	4.3
Mars	-105.1	-35.1	-28.7	-6.4	54.8	20.2	34.6	-19.7	0.0	-17.7	6.9	-8.4	-0.5	0.0	-105.1
Prill	-87.3	-27.4	-24.7	-2.6	-19.6	9.7	-29.3	-59.6	0.0	-11.2	-13.9	-35.0	0.6	0.0	19.3
Maj	-39.5	-33.8	-26.7	-7.1	-9.5	-0.2	-9.2	-25.2	0.0	4.8	-16.7	-16.5	3.3	0.0	28.9
Qershor	-21.4	-28.7	-24.6	-4.1	-22.9	-27.7	4.8	-41.0	0.0	-24.3	-69.7	-2.9	55.9	0.0	71.3
Korrik	71.0	-37.8	-34.7	-3.1	-65.1	-21.3	-43.9	178.4	0.0	103.8	-7.7	-13.7	96.0	0.0	-4.4
Gusht	178.8	-35.9	-43.8	8.3	192.4	149.5	42.9	-219.6	0.0	54.3	-11.4	-13.0	-154.3	95.3	241.5
Shtator	-41.5	-53.0	-55.7	2.7	16.7	-5.8	22.5	-38.6	0.0	-42.2	0.0	-2.2	5.9	0.0	33.4
Tetor	-95.8	-50.6	-39.4	-11.3	-7.7	-0.6	-7.1	-66.5	0.0	-1.9	-27.5	-35.6	-1.5	0.0	29.0

Tabela 30.10. Llogaria financiare - investimet jashtë vendit

(Në milionë euro)

Përshkrimi	Rritja neto në aktivet financiare														Asetet rezervë
	Investimet direkte				Investimet portfolio			Investime tjera							
	Kapitali dhe fondi i investimeve në aksione	Instrumentet e borxhit			Kapitali dhe fondi i investimeve në aksione	Instrumentet e borxhit		Kapitali tjetër	Paraja e gatëshme dhe depozitat	Kredi	Sigurimet, pensionet, dhe skemat e standardizuara	Kreditë tregtare dhe paradhëniet	Llogaritë tjera të arkëtueshme/pagueshme		
2007	508.5	9.7	9.7	0.0	34.5	57.1	-22.6	170.0	0.0	164.6	4.5	0.0	0.9	0.0	294.3
2008	231.6	28.4	25.0	3.4	109.9	21.6	88.3	75.1	0.0	62.9	1.4	0.0	10.8	0.0	18.2
2009	230.2	10.5	10.5	0.0	124.4	-0.5	124.8	190.1	0.0	195.0	-7.9	0.0	3.0	0.0	-94.8
2010	384.2	37.4	34.7	2.7	48.6	154.6	-106.0	255.5	0.0	231.6	19.2	0.0	4.7	0.0	42.7
2011	83.7	5.5	15.7	-10.2	57.8	115.7	-57.9	81.7	0.0	57.3	24.6	0.0	-0.3	0.0	-61.2
2012	225.2	15.8	15.8	0.0	185.7	81.3	104.4	-192.0	0.0	-225.5	31.3	0.0	0.0	2.2	215.8
2013	217.2	30.0	17.9	12.1	139.3	-82.1	221.4	83.5	0.0	60.5	30.7	0.0	-4.8	-2.8	-35.7
2014	90.4	27.3	26.6	0.8	13.3	308.2	-294.9	106.8	0.0	157.4	-50.6	0.0	1.2	-1.3	-57.0
2015	104.0	37.1	36.7	0.4	18.6	-3.8	22.3	-25.3	0.0	-57.2	27.2	0.0	4.0	0.7	73.6
2016	111.2	42.7	44.5	-1.7	343.6	159.6	184.1	-173.7	0.0	-185.6	0.8	0.0	7.0	4.1	-101.5
2017	184.9	43.4	36.3	7.2	14.7	74.6	-59.9	56.9	0.0	65.0	-20.6	0.0	6.3	6.3	69.8
2018	26.5	46.3	37.8	8.5	-199.9	-159.5	-40.3	93.3	0.0	-8.5	-17.0	0.0	7.0	111.8	86.8
2019	244.5	65.8	64.5	1.4	59.0	96.5	-37.5	24.5	0.0	144.7	-2.4	0.0	2.4	-120.3	95.2
2020	126.1	59.1	50.0	9.0	-81.7	-181.7	100.0	102.4	0.0	40.7	44.1	0.0	17.5	0.2	46.3
2019 T1	29.0	8.9	13.1	-4.2	71.1	104.1	-33.1	-169.0	0.0	-34.6	-8.5	0.0	-4.4	-121.5	118.1
T2	5.0	11.3	11.0	0.3	-102.7	-21.6	-81.1	-23.6	0.0	-33.5	2.3	0.0	6.6	1.0	120.0
T3	251.2	32.6	28.2	4.4	8.0	-17.3	25.4	154.6	0.0	149.8	2.9	0.0	3.1	-1.2	56.0
T4	-40.7	13.0	12.2	0.9	82.6	31.3	51.3	62.4	0.0	63.0	0.8	0.0	-2.8	1.4	-198.8
2020 T1	-30.6	8.1	8.5	-0.4	-17.4	-21.5	4.1	-2.6	0.0	-10.2	5.9	0.0	2.2	-0.4	-18.8
T2	-74.1	8.6	6.6	2.0	-371.8	-304.3	-67.5	231.6	0.0	-49.7	7.1	0.0	5.7	268.5	57.5
T3	143.7	19.5	16.4	3.1	354.3	254.5	99.8	-208.7	0.0	55.5	2.6	0.0	1.9	-268.8	-21.4
T4	87.2	22.9	18.4	4.4	-46.9	-110.4	63.5	82.2	0.0	45.1	28.5	0.0	7.7	0.9	29.1
2021 T1	1.2	14.1	15.1	-1.1	94.2	65.1	29.1	-13.0	0.0	-26.3	7.0	0.0	4.5	1.8	-94.1
T2	143.1	30.0	30.5	-0.4	-52.0	-18.3	-33.7	45.5	0.0	-25.9	2.8	0.0	10.5	58.2	119.6
T3	256.1	37.0	28.1	8.9	150.3	122.4	27.9	68.3	0.0	110.9	6.2	0.0	3.8	-52.6	270.5
2020 Tetor	23.9	14.2	11.6	2.6	13.5	0.2	13.3	3.1	0.0	-8.4	9.1	0.0	3.0	-0.6	-7.0
Nëntor	-11.4	4.4	1.5	2.9	-15.7	-0.5	-15.2	38.0	0.0	24.6	9.6	0.0	2.8	0.9	-38.2
Dhjetor	74.7	4.2	5.3	-1.2	-44.8	-110.1	65.4	41.0	0.0	28.9	9.7	0.0	1.9	0.5	74.3
2021 Janar	39.2	3.1	4.1	-1.0	-17.2	-0.1	-17.1	46.5	0.0	40.9	2.3	0.0	-1.3	4.6	6.7
Shkurt	4.3	4.6	5.2	-0.7	56.5	45.0	11.5	-61.0	0.0	-62.5	2.0	0.0	1.7	-2.3	4.3
Mars	-42.4	6.4	5.9	0.5	54.8	20.2	34.6	1.5	0.0	-4.7	2.7	0.0	4.0	-0.6	-105.1
Prill	-5.1	6.5	6.5	0.0	-19.6	9.7	-29.3	-11.3	0.0	-17.7	1.3	0.0	5.0	0.1	19.3
Maj	43.3	11.0	9.6	1.4	-9.5	-0.2	-9.2	12.8	0.0	6.1	3.1	0.0	1.6	2.1	28.9
Qershor	105.0	12.5	14.4	-1.8	-22.9	-27.7	4.8	44.1	0.0	-14.2	-1.6	0.0	3.9	56.0	71.3
Korrik	149.9	8.7	8.4	0.3	-65.1	-21.3	-43.9	210.8	0.0	111.9	1.2	0.0	1.6	96.1	-4.4
Gusht	354.0	12.5	14.4	6.2	198.8	149.5	49.3	-102.5	0.0	47.4	2.2	0.0	2.5	-154.6	241.5
Shtator	22.3	12.1	9.7	2.4	16.7	-5.8	22.5	-40.0	0.0	-48.5	2.8	0.0	-0.3	5.9	33.4
Tetor	20.5	2.0	7.8	-5.8	-7.7	-0.6	-7.1	-2.9	0.0	1.6	-2.8	0.0	-0.5	-1.2	29.0

Tabela 30.11. Llogaria financiare - investimet në ekonominë raportuese

(Në milionë euro)

Përshkrimi	Rritja neto në detyrimet financiare														
	Investimet direkte				Investimet portfolio			Investime tjera							
	Kapitali dhe fondi i investimeve në aksione	Instrumentet e borxhit			Kapitali dhe fondi i investimeve në aksione	Instrumentet e borxhit		Kapitali tjetër	Paraja e gatshme dhe depozitat	Kreditë	Sigurimet, pensionet, dhe skemat e standardizuara	Kreditë tregtare dhe paradhëniet	Llogaritë tjera të arkëtueshme/pagueshme	Të drejtat speciale të tërheqjes	
2007	502.7	440.7	327.7	113.0	0.0	0.0	0.0	61.9	0.0	-3.6	13.8	0.0	51.7	0.0	0.0
2008	519.7	369.9	278.5	91.4	0.0	0.0	0.0	149.8	0.0	24.2	48.4	0.0	77.2	0.0	0.0
2009	339.2	287.4	264.3	23.2	0.0	0.0	0.0	51.8	0.0	23.5	-72.7	0.0	41.5	0.0	59.5
2010	681.4	368.5	331.1	37.4	0.0	0.0	0.0	312.9	-0.7	40.2	101.5	0.0	171.8	0.0	0.0
2011	461.2	384.4	345.2	39.2	0.0	0.0	0.0	76.8	0.8	-1.3	-15.8	0.0	93.1	0.0	0.0
2012	457.6	229.1	202.7	26.4	0.0	0.0	0.0	228.5	0.7	97.0	25.4	0.0	100.3	5.1	0.0
2013	349.4	280.2	176.0	104.2	0.0	0.0	0.0	69.2	-1.0	38.5	15.4	0.0	19.1	-2.8	0.0
2014	235.4	151.2	116.6	34.6	0.0	0.0	0.0	84.2	0.1	37.1	8.1	0.0	37.9	1.0	0.0
2015	416.3	308.8	228.0	80.8	0.0	0.0	0.0	107.5	0.1	31.9	38.7	0.0	37.4	-0.7	0.0
2016	310.2	220.0	182.5	37.4	0.0	0.0	0.0	90.3	0.1	-38.2	81.7	0.0	42.0	4.7	0.0
2017	461.1	255.4	232.7	22.7	0.0	0.0	0.0	205.8	0.0	42.7	123.3	0.0	44.5	-4.8	0.0
2018	362.0	272.1	263.3	8.8	0.0	0.0	0.0	89.9	0.0	-2.7	35.5	0.0	56.2	1.0	0.0
2019	407.9	254.6	238.2	16.4	0.0	0.0	0.0	153.3	0.0	18.1	78.8	0.0	58.0	-1.6	0.0
2020	687.0	345.7	322.0	23.7	0.0	0.0	0.0	341.4	0.0	41.5	253.9	0.0	46.1	-0.1	0.0
2019 T1	53.2	70.0	47.0	23.0	0.0	0.0	0.0	-16.8	0.0	3.5	13.4	0.0	-31.9	-1.9	0.0
T2	125.9	40.8	32.3	8.5	0.0	0.0	0.0	85.1	0.0	-8.8	38.4	0.0	55.2	0.3	0.0
T3	148.7	105.6	107.8	-2.1	0.0	0.0	0.0	37.1	0.0	22.6	-8.4	0.0	22.9	0.0	0.0
T4	86.1	38.2	51.1	-12.9	0.0	0.0	0.0	47.9	0.0	0.8	35.4	0.0	11.7	0.1	0.0
2020 T1	84.4	104.3	68.0	36.3	0.0	0.0	0.0	-20.0	0.0	-1.6	23.3	0.0	-41.7	0.0	0.0
T2	157.3	69.8	72.3	-2.5	0.0	0.0	0.0	87.5	0.0	30.8	50.1	0.0	6.4	0.2	0.0
T3	174.0	80.2	77.1	3.1	0.0	0.0	0.0	93.9	0.0	34.3	18.8	0.0	40.7	0.1	0.0
T4	271.3	91.4	104.7	-13.3	0.0	0.0	0.0	180.0	0.0	-22.1	161.7	0.0	40.8	-0.4	0.0
2021 T1	95.0	103.8	92.7	11.0	0.0	0.0	0.0	-8.8	0.0	3.7	-14.5	0.0	-0.8	2.8	0.0
T2	291.3	119.9	106.5	13.5	0.0	0.0	0.0	171.4	0.0	4.9	103.2	0.0	65.0	-1.6	0.0
T3	<b>321.7</b>	<b>163.0</b>	<b>161.6</b>	<b>1.4</b>	6.4	0.0	6.4	<b>152.3</b>	0.0	5.0	<b>29.4</b>	0.0	32.7	-0.1	95.3
2020 Tetor	63.5	24.0	22.3	1.7	0.0	0.0	0.0	39.5	0.0	-19.9	52.4	0.0	6.7	0.3	0.0
Nëntor	58.4	33.5	46.1	-12.6	0.0	0.0	0.0	24.9	0.0	-4.5	12.6	0.0	14.2	2.5	0.0
Dhjetor	149.5	33.9	36.3	-2.4	0.0	0.0	0.0	115.6	0.0	2.3	96.7	0.0	19.8	-3.2	0.0
2021 Janar	-14.9	31.1	32.2	-1.1	0.0	0.0	0.0	-46.0	0.0	-9.7	-23.6	0.0	-16.1	3.4	0.0
Shkurt	47.2	31.2	26.0	5.2	0.0	0.0	0.0	16.0	0.0	0.4	13.2	0.0	3.0	-0.5	0.0
Mars	62.7	41.5	34.6	6.9	0.0	0.0	0.0	21.2	0.0	13.0	-4.2	0.0	12.4	0.0	0.0
Prill	82.2	33.9	31.2	<b>2.7</b>	0.0	0.0	0.0	48.3	0.0	-6.5	15.2	0.0	40.0	-0.4	0.0
Maj	82.8	44.8	36.3	8.5	0.0	0.0	0.0	37.9	0.0	1.3	19.8	0.0	18.1	-1.3	0.0
Qershor	126.4	41.2	39.0	<b>2.3</b>	0.0	0.0	0.0	85.1	0.0	10.1	68.1	0.0	6.8	0.1	0.0
Korrik	<b>82.7</b>	<b>46.2</b>	42.5	3.7	0.0	0.0	0.0	<b>36.6</b>	0.0	8.1	<b>13.1</b>	0.0	15.3	0.2	0.0
Gusht	<b>175.2</b>	<b>51.7</b>	53.7	-2.1	6.4	0.0	6.4	<b>117.1</b>	0.0	-6.9	<b>13.6</b>	0.0	15.5	-0.3	95.3
Shtator	<b>63.7</b>	<b>65.1</b>	65.4	-0.3	0.0	0.0	0.0	<b>-1.4</b>	0.0	-6.2	<b>2.8</b>	0.0	2.0	0.0	0.0
Tetor	116.3	52.7	47.2	5.5	0.0	0.0	0.0	63.7	0.0	3.5	24.8	0.0	35.1	0.3	0.0

Tabela 31.1. Pozicioni i investimeve ndërkombëtare – komponentët kryesor (1)

(Në milionë euro: gjendja në fund të periudhës)

Përshkrimi	Neto	Asetet										
		Investimet direkte jashtë vendit	Investimet portfolio			Investime tjera				Asetet rezervë		
			Kapital dhe në aksione të fondeve investive	Instrumentet e borxhit	Banka Qendrore	Qeveria	Korporatat depozituese, me përjashtim të Bankës Qendrore	Sektorë tjerë				
2007	1,254.2	2,397.2	15.2	444.4	158.9	285.5	1,285.6	317.7	...	289.6	678.3	652.0
2008	912.4	2,537.1	43.8	463.9	112.5	351.4	1,359.1	225.8	...	360.8	772.5	670.3
2009	484.2	2,816.9	59.1	622.0	140.1	481.9	1,559.4	290.4	...	486.9	782.1	576.5
2010	406.8	3,234.8	96.6	693.8	194.2	499.6	1,832.0	460.2	...	536.4	835.5	612.5
2011	113.6	3,304.8	102.0	740.2	296.0	444.3	1,908.2	592.8	...	473.5	841.9	554.4
2012	135.8	3,592.0	117.8	986.6	666.3	320.3	1,760.6	453.4	...	436.8	870.4	726.9
2013	258.6	3,997.4	147.5	1,192.6	650.8	541.7	1,963.2	472.9	...	493.9	996.5	694.1
2014	196.5	4,175.8	174.6	1,274.7	1,024.4	250.3	2,081.5	512.4	...	524.8	1,044.3	645.0
2015 T2	53.7	4,240.5	187.0	1,365.0	1,055.8	309.1	2,042.8	509.3	...	468.7	1,064.7	645.8
T3	8.3	4,351.1	195.4	1,354.3	1,045.6	308.7	2,077.8	523.3	...	481.4	1,073.1	723.6
T4	-43.0	4,366.0	211.5	1,383.3	1,086.3	296.9	2,063.5	491.4	...	492.8	1,079.3	707.8
2016 T1	-56.3	4,397.4	215.1	1,468.6	1,083.7	384.9	2,012.4	439.9	...	486.6	1,085.8	701.3
T2	-153.8	4,389.8	214.2	1,536.3	1,077.4	458.9	1,941.2	397.8	...	446.8	1,096.7	698.1
T3	-49.7	4,582.0	238.3	1,671.8	1,219.4	452.4	1,910.7	333.0	...	473.1	1,104.6	761.2
T4	-81.0	4,547.7	261.2	1,789.3	1,307.4	481.9	1,892.2	267.9	...	504.0	1,120.3	605.1
2017 T1	-56.8	4,689.1	264.9	1,809.5	1,350.5	459.0	1,929.6	280.8	...	482.0	1,166.8	685.1
T2	-182.5	4,664.3	272.2	1,740.1	1,308.3	431.8	1,982.1	406.8	...	427.4	1,147.9	670.0
T3	8.4	4,861.8	286.3	1,751.7	1,357.5	394.1	2,026.5	313.8	...	467.8	1,244.9	797.3
T4	-99.9	4,837.9	304.5	1,904.8	1,483.0	421.8	1,945.2	307.6	...	466.7	1,170.9	683.4
2018 T1	-124.1	4,776.9	313.1	1,919.3	1,449.5	469.8	1,832.9	236.5	...	426.4	1,170.0	711.5
T2	-257.1	4,755.3	324.3	1,948.9	1,467.7	481.2	1,783.0	209.1	...	384.8	1,189.1	699.1
T3	-126.5	5,005.8	342.6	1,901.9	1,501.9	400.1	1,855.8	189.4	...	466.0	1,200.4	905.4
T4	-409.4	4,766.2	348.4	1,613.3	1,231.8	381.5	2,035.2	186.8	...	519.1	1,329.3	769.3
2019 T1	-347.7	4,890.5	357.5	1,779.8	1,431.4	348.4	1,865.0	203.5	...	445.2	1,216.3	888.1
T2	-462.4	4,912.3	369.1	1,696.3	1,428.9	267.3	1,840.5	183.7	...	420.8	1,236.0	1,006.3
T3	304.6	5,185.2	401.7	1,725.7	1,433.0	292.7	1,993.9	181.5	...	567.4	1,245.1	1,063.8
T4	-410.1	5,163.3	415.2	1,829.3	1,485.3	344.0	2,055.1	174.3	...	627.4	1,253.4	863.7
2020 T1	-582.1	5,045.5	426.1	1,717.0	1,368.9	348.1	2,057.5	214.6	...	584.7	1,258.3	844.9
T2	-741.1	5,034.2	434.8	1,410.9	1,130.4	280.6	2,288.0	154.2	...	625.3	1,508.5	900.4
T3	-753.4	5,201.5	454.3	1,792.7	1,413.4	379.3	2,075.0	164.9	...	689.9	1,220.2	879.5
T4	-829.6	5,315.6	477.2	1,779.2	1,357.7	421.5	2,158.4	158.4	...	786.4	1,213.5	900.8
2021 T1	-887.7	5,348.4	492.7	1,896.6	1,451.7	444.8	2,140.8	112.7	...	803.2	1,224.9	818.3
T2	-960.0	5,561.6	522.7	1,908.0	1,507.7	400.3	2,183.9	129.3	...	768.0	1,286.6	947.0
T3	-723.6	6,112.1	560.5	2,073.3	1,652.5	520.9	2,252.3	146.1	...	836.9	1,118.8	1,226.2

Tabela 31.2. Pozicioni i investimeve ndërkombëtare – komponentët kryesor (2)

(Në milionë euro: gjendja në fund të periudhës)

Përshkrimi	Neto	Detyrimet									
		Investimet direkte në Kosovë	Investimet portfolio			Investime tjera					
			Kapitali dhe aksione të fondëve investive	Letrat me vlerë të borxhit		Banka Qendrore	Qeveria	Korporatat deponituese, me përjashtim të Bankës Qendrore	Sektorë tjerë		
2007	1,254.2	1,143.0	924.5	...	...	...	218.6	...	...	49.8	168.8
2008	912.4	1,624.6	1,294.3	...	...	...	330.3	...	...	84.7	245.6
2009	484.2	2,332.7	1,589.8	...	...	...	742.9	60.3	249.0	158.6	275.0
2010	406.8	2,828.0	1,971.0	...	...	...	857.0	65.9	260.0	223.1	308.0
2011	113.6	3,191.2	2,326.1	...	...	...	865.1	66.4	253.6	198.5	346.6
2012	135.8	3,456.3	2,524.3	...	...	...	931.9	65.0	336.5	176.1	354.4
2013	258.6	3,738.8	2,816.4	...	...	...	922.4	62.1	321.8	208.8	329.7
2014	196.5	3,979.3	2,961.4	...	...	...	1,017.9	66.3	326.4	235.0	390.1
2015 T2	53.7	4,186.8	3,111.0	...	...	...	1,075.8	69.8	330.6	260.9	414.5
T3	8.3	4,342.8	3,220.0	...	...	...	1,122.9	69.5	367.2	247.9	438.2
T4	-43.0	4,409.0	3,254.4	...	...	...	1,154.6	70.6	371.2	260.0	452.8
2016 T1	-56.3	4,453.6	3,311.3	...	...	...	1,142.4	68.6	389.5	264.2	420.0
T2	-153.8	4,543.6	3,339.5	...	...	...	1,204.1	69.8	383.6	277.0	473.7
T3	-49.7	4,631.7	3,423.7	...	...	...	1,208.0	69.3	369.3	267.1	502.3
T4	-81.0	4,628.7	3,405.4	...	...	...	1,223.3	70.9	373.8	236.8	541.9
2017 T1	-56.8	4,745.9	3,431.6	...	...	...	1,314.3	70.2	463.4	257.4	523.4
T2	-182.5	4,846.8	3,482.1	...	...	...	1,364.7	67.6	443.0	271.4	582.8
T3	8.4	4,853.4	3,475.1	...	...	...	1,378.3	66.6	426.0	255.1	630.7
T4	-99.9	4,937.9	3,518.9	...	...	...	1,418.9	65.9	422.2	281.5	649.4
2018 T1	-124.1	4,901.0	3,509.3	...	...	...	1,391.7	65.5	416.0	289.3	621.0
T2	-257.1	5,012.4	3,540.7	...	...	...	1,471.8	67.0	418.4	287.3	699.0
T3	-126.5	5,132.2	3,605.7	...	...	...	1,526.6	66.9	416.6	325.0	718.0
T4	-409.4	5,175.6	3,691.5	...	...	...	1,484.1	67.4	416.4	267.1	733.2
2019 T1	-347.7	5,238.2	3,777.3	...	...	...	1,460.9	68.5	414.1	266.4	711.9
T2	-462.4	5,374.7	3,817.6	...	...	...	1,557.1	67.7	409.4	281.1	799.0
T3	304.6	5,49.9	3,925.0	...	...	...	1,564.8	69.7	408.5	274.1	812.4
T4	-410.1	5,573.4	3,968.8	...	...	...	1,604.6	69.3	409.1	300.1	826.0
2020 T1	-582.1	5,627.6	4,052.8	...	...	...	1,574.7	69.5	399.3	316.5	789.4
T2	-741.1	5,775.3	4,124.0	...	...	...	1,651.3	68.4	429.6	330.5	822.7
T3	-753.4	5,954.9	4,206.5	...	...	...	1,748.4	66.0	407.3	356.1	919.0
T4	-829.6	6,145.2	4,229.4	...	...	...	1,915.8	65.9	525.8	353.1	971.0
2021 T1	-887.7	6,236.1	4,334.8	...	...	...	1,901.3	67.4	516.8	344.9	972.3
T2	-960.0	6,521.6	4,457.4	...	...	...	2,064.2	66.7	571.6	359.8	1,066.0
T3	-723.6	6,835.8	4,23.4	6.4	...	...	2,206.0	164.2	569.5	353.4	1,118.8

Tabela 31.3. Pozicioni i investimeve ndërkombëtare – sipas sektorëve

(Në milionë euro: gjendja në fund të periudhës)

Përshkrimi	Pozicioni i Investimeve Ndërkombëtare NETO												
	Gjithsej	Banka Qendrore e Republikës së Kosovës			Bankat			Qeveria Qendrore			Sektorë tjerë		
		Asetet	Detyrimet		Asetet	Detyrimet		Asetet	Detyrimet		Asetet	Detyrimet	
2007	1,254.2	1,057.6	1,057.6	...	319.9	368.5	48.6	...	...	...	-123.3	971.1	1,094.4
2008	912.4	1,110.7	1,110.7	...	318.1	401.3	83.2	...	...	...	-516.4	1,025.0	1,541.4
2009	484.2	1,089.3	1,149.6	60.3	427.3	583.9	156.7	-249.0	...	249.0	-783.3	1,083.4	1,866.7
2010	406.8	1,106.9	1,172.8	65.9	488.0	709.8	221.8	-260.0	...	260.0	-928.1	1,352.2	2,280.3
2011	113.6	1,094.5	1,161.0	66.4	479.1	675.5	196.4	-253.6	...	253.6	-1,206.4	1,468.4	2,674.8
2012	135.8	1,238.8	1,303.8	65.0	458.0	633.6	175.6	-336.5	...	336.5	-1,224.5	1,654.7	2,879.3
2013	258.6	1,392.1	1,454.2	62.1	540.2	748.3	208.1	-321.8	...	321.8	-1,351.9	1,794.9	3,146.9
2014	196.5	1,146.5	1,212.9	66.3	481.6	715.8	234.2	-326.4	...	326.4	-1,105.2	2,247.1	3,352.3
2015 T2	53.7	1,165.4	1,235.2	69.8	434.0	694.2	260.1	-330.6	...	330.6	-1,215.2	2,311.2	3,526.3
T3	8.3	1,244.7	1,314.2	69.5	472.7	719.7	247.0	-367.2	...	367.2	-1,341.9	2,317.2	3,659.1
T4	-43.0	1,174.9	1,245.5	70.6	480.9	740.0	259.1	-371.2	...	371.2	-1,327.6	2,380.5	3,708.1
2016 T1	-56.3	1,205.7	1,274.4	68.6	472.7	736.0	263.3	-389.5	...	389.5	-1,345.2	2,387.1	3,732.3
T2	-153.8	1,234.5	1,304.4	69.8	419.0	695.0	276.0	-383.6	...	383.6	-1,423.7	2,390.5	3,814.2
T3	-49.7	1,204.5	1,273.8	69.3	477.7	743.9	266.2	-369.3	...	369.3	-1,362.8	2,564.1	3,926.9
T4	-81.0	1,011.1	1,082.0	70.9	539.2	775.1	235.9	-373.8	...	373.8	-1,257.6	2,690.6	3,948.2
2017 T1	-56.8	1,086.8	1,157.0	70.2	491.9	748.3	256.4	-463.4	...	463.4	-1,172.1	2,783.9	3,956.0
T2	-182.5	1,209.0	1,276.6	67.6	387.5	657.9	270.4	-443.0	...	443.0	-1,336.0	2,729.8	4,065.9
T3	8.4	1,203.9	1,270.5	66.6	447.0	700.9	254.0	-426.0	...	426.0	-1,216.5	2,890.4	4,106.9
T4	-99.9	1,102.5	1,168.4	65.9	429.7	710.1	280.3	-422.2	...	422.2	-1,210.0	2,959.5	4,169.5
2018 T1	-124.1	1,137.5	1,202.9	65.5	352.1	640.2	288.1	-416.0	...	416.0	-1,197.7	2,933.8	4,131.5
T2	-257.1	1,122.3	1,114.0	67.0	297.7	583.8	286.1	-418.4	...	418.4	-1,258.8	2,982.2	4,241.0
T3	-126.5	1,232.6	1,299.5	66.9	336.6	660.2	323.7	-416.6	...	416.6	-1,279.0	3,046.0	4,325.0
T4	-409.4	1,096.3	1,163.7	67.4	426.2	691.9	265.6	-416.4	...	416.4	-1,515.6	2,910.6	4,426.2
2019 T1	-347.7	1,179.5	1,248.0	68.5	371.2	636.2	264.9	-414.1	...	414.1	-1,484.3	3,006.4	4,479.6
T2	-462.4	1,214.2	1,281.8	67.7	315.7	595.3	279.6	-409.4	...	409.4	-1,582.9	3,035.2	4,608.0
T3	-304.6	1,260.6	1,330.3	69.7	501.3	773.8	272.5	-408.5	...	408.5	-1,658.0	3,081.0	4,734.1
T4	-410.0	1,072.5	1,141.8	69.3	568.1	866.5	298.4	-409.1	...	409.1	-1,641.5	3,155.0	4,787.4
2020 T1	-582.1	1,110.1	1,179.7	69.5	496.9	811.5	314.6	-399.3	...	399.3	-1,789.8	3,054.4	4,844.1
T2	-741.1	1,076.7	1,145.1	68.4	485.8	814.5	328.6	-429.6	...	429.6	-1,874.0	3,074.6	4,948.6
T3	-753.4	1,075.5	1,141.5	66.0	616.9	971.1	354.2	-407.3	...	407.3	-2,038.5	3,088.9	5,127.4
T4	-829.6	1,083.6	1,149.5	65.9	765.8	1,116.8	350.9	-525.8	...	525.8	-2,153.2	3,049.4	5,202.5
2021 T1	-887.7	944.3	1,011.7	67.4	823.8	1,166.5	342.7	-516.8	...	516.8	-2,139.1	3,170.2	5,309.3
T2	-960.0	1,078.5	1,145.2	66.7	741.2	1,098.8	357.6	-571.6	...	571.6	-2,208.0	3,317.6	5,525.6
T3	-723.6	1,268.6	1,432.8	164.2	845.2	1,196.5	351.3	-569.5	...	569.5	-2,261.5	3,482.9	5,744.4



Tabela 31.4. Pozicioni i investimeve ndërkombëtare – asetet

(Në milionë euro: gjendja në fund të periudhës)

Përshkrimi	PIN Neto	Asetet ndërkombëtare të Kosovës								
		Ekuitetet				Borxhi				
			Investimet jashtë vendit	Letrat me vlerë të kapitalit		Investimet jashtë vendit	Letrat me vlerë të borxhit	Investime tjera	Asetet rezervë	
2007	1,254.2	2,397.2	174.1	15.2	158.9	2,223.1	0.0	285.5	1,285.6	652.0
2008	912.4	2,537.1	152.9	40.4	112.5	2,384.2	3.4	351.4	1,359.1	670.3
2009	484.2	2,816.9	191.7	51.6	140.1	2,625.2	7.4	481.9	1,559.4	576.5
2010	406.8	3,234.8	280.6	86.4	194.2	2,954.3	10.2	499.6	1,832.0	612.5
2011	113.6	3,304.8	398.0	102.0	296.0	2,906.8	...	444.3	1,908.2	554.4
2012	135.8	3,592.0	784.2	117.8	666.3	2,807.9	...	320.3	1,760.6	726.9
2013	258.6	3,997.4	786.2	135.4	650.8	3,211.2	12.1	541.7	1,963.2	694.1
2014	196.5	4,175.8	1,186.3	161.9	1,024.4	2,989.5	12.6	250.3	2,081.5	645.0
2015 T2	53.7	4,240.5	1,234.7	178.8	1,055.8	3,005.8	8.2	309.1	2,042.8	645.8
T3	8.3	4,351.1	1,232.0	186.4	1,045.6	3,119.1	8.9	308.7	2,077.8	723.6
T4	-43.0	4,366.0	1,284.9	198.6	1,086.3	3,081.1	13.0	296.9	2,063.5	707.8
2016 T1	-56.3	4,397.4	1,289.1	205.4	1,083.7	3,108.3	9.7	384.9	2,012.4	701.3
T2	-153.8	4,389.8	1,288.4	211.0	1,077.4	3,101.4	3.1	458.9	1,941.2	698.1
T3	-49.7	4,582.0	1,452.6	233.2	1,219.4	3,129.4	5.1	452.4	1,910.7	761.2
T4	-81.0	4,547.7	1,550.4	243.1	1,307.4	2,997.3	18.1	481.9	1,892.2	605.1
2017 T1	-56.8	4,689.1	1,602.7	252.2	1,350.5	3,086.5	12.8	459.0	1,929.6	685.1
T2	-182.5	4,664.3	1,567.0	258.7	1,308.3	3,097.3	13.4	431.8	1,982.1	670.0
T3	8.4	4,861.8	1,625.6	268.0	1,357.5	3,236.3	18.3	394.1	2,026.5	797.3
T4	-99.9	4,837.9	1,762.3	279.3	1,483.0	3,075.6	25.2	421.8	1,945.2	683.4
2018 T1	-124.1	4,776.9	1,736.8	287.3	1,449.5	3,040.1	25.8	469.8	1,832.9	711.5
T2	-257.1	4,755.3	1,764.7	296.9	1,467.7	2,990.6	27.2	481.2	1,783.0	699.1
T3	-126.5	5,005.8	1,810.0	307.9	1,501.9	3,195.7	34.5	400.1	1,855.8	905.4
T4	-409.4	4,766.2	1,546.6	314.8	1,231.8	3,219.5	33.6	381.5	2,035.2	769.3
2019 T1	-347.7	4,890.5	1,759.3	327.9	1,431.4	3,131.2	29.6	348.4	1,865.0	888.1
T2	-462.4	4,912.3	1,767.8	338.8	1,428.9	3,144.4	30.2	267.3	1,840.5	1,006.3
T3	-304.6	5,185.2	1,800.1	367.1	1,433.0	3,385.1	34.7	292.7	1,993.9	1,063.8
T4	-410.1	5,163.3	1,864.5	379.2	1,485.3	3,298.2	35.9	344.0	2,055.1	863.7
2020 T1	-582.1	5,045.5	1,756.6	387.8	1,368.9	3,288.9	38.3	348.1	2,057.5	844.9
T2	-741.1	5,034.2	1,524.8	394.4	1,130.4	3,509.4	40.4	280.6	2,288.0	900.4
T3	-753.4	5,201.5	1,824.3	410.9	1,413.4	3,377.2	43.5	379.3	2,075.0	879.5
T4	-829.6	5,315.6	1,787.0	429.3	1,357.7	3,528.7	47.9	421.5	2,158.4	900.8
2021 T1	-887.7	5,348.4	1,896.2	444.4	1,451.7	3,452.3	48.3	444.8	2,140.8	818.3
T2	-960.0	5,561.6	1,982.5	474.9	1,507.7	3,579.1	47.8	400.3	2,183.9	947.0
T3	-723.6	6,112.1	2,155.5	503.0	1,652.5	3,956.6	57.5	420.9	2,252.3	1,226.1

Tabela 31.5. Pozicioni i investimeve ndërkombëtare – detyrimet

(Në milionë euro: gjendja në fund të periudhës)

Përshkrimi	PIN Neto	Detyrimet	Kapitali ndërkombëtar			Borxhi ndërkombëtar			
				Investimet direkte	Kapitali dhe aksione të fondeve investive		Investimet direkte	Instrumentet e borxhit	Investime tjera
2007	1,254.2	1,143.0	621.2	621.2	...	521.8	303.2	...	218.6
2008	912.4	1,624.6	886.5	886.5	...	738.1	407.8	...	330.3
2009	484.2	2,332.7	1,139.4	1,139.4	...	1,193.3	450.4	...	742.9
2010	406.8	2,828.0	1,455.3	1,455.3	...	1,372.8	515.8	...	857.0
2011	113.6	3,191.2	1,760.7	1,760.7	...	1,430.5	565.4	...	865.1
2012	135.8	3,456.3	1,938.4	1,938.4	...	1,517.8	585.9	...	931.9
2013	258.6	3,738.8	2,129.9	2,129.9	...	1,608.9	686.5	...	922.4
2014	196.5	3,979.3	2,241.4	2,241.4	...	1,737.9	720.0	...	1,017.9
2015 T2	53.7	4,186.8	2,355.1	2,355.1	...	1,831.7	755.9	...	1,075.8
T3	8.3	4,342.8	2,422.2	2,422.2	...	1,920.6	797.7	...	1,122.9
T4	-43.0	4,409.0	2,476.3	2,476.3	...	1,932.7	778.2	...	1,154.6
2016 T1	-56.3	4,453.6	2,524.5	2,524.5	...	1,929.2	786.8	...	1,142.4
T2	-153.8	4,543.6	2,538.9	2,538.9	...	2,004.7	800.6	...	1,204.1
T3	-49.7	4,631.7	2,615.7	2,615.7	...	2,016.0	807.9	...	1,208.0
T4	-81.0	4,628.7	2,612.7	2,612.7	...	2,016.0	792.7	...	1,223.3
2017 T1	-56.8	4,745.9	2,663.6	2,663.6	...	2,082.3	768.1	...	1,314.3
T2	-182.5	4,846.8	2,732.0	2,732.0	...	2,114.8	750.1	...	1,364.7
T3	8.4	4,853.4	2,783.1	2,783.1	...	2,070.3	692.0	...	1,378.3
T4	-99.9	4,937.9	2,848.2	2,848.2	...	2,089.6	670.7	...	1,418.9
2018 T1	-124.1	4,901.0	2,895.5	2,895.5	...	2,005.5	613.8	...	1,391.7
T2	-257.1	5,012.4	2,938.9	2,938.9	...	2,073.5	601.8	...	1,471.8
T3	-126.5	5,132.2	3,027.5	3,027.5	...	2,104.8	578.2	...	1,526.6
T4	-409.4	5,175.6	3,138.4	3,138.4	...	2,037.2	553.1	...	1,484.1
2019 T1	-347.7	5,238.2	3,185.1	3,185.1	...	2,053.1	592.2	...	1,460.9
T2	-462.4	5,374.7	3,218.2	3,218.2	...	2,156.5	599.3	...	1,557.1
T3	-304.6	5,489.8	3,327.2	3,327.2	...	2,162.6	597.8	...	1,564.8
T4	-410.1	5,573.4	3,371.0	3,371.0	...	2,202.4	597.8	...	1,604.6
2020 T1	-582.1	5,627.6	3,440.5	3,440.5	...	2,187.1	612.3	...	1,574.7
T2	-741.1	5,775.3	3,514.0	3,514.0	...	2,261.2	610.0	...	1,651.3
T3	-753.4	5,954.9	3,591.7	3,591.7	...	2,363.2	614.8	...	1,748.4
T4	-829.6	6,145.2	3,626.0	3,626.0	...	2,519.2	603.4	...	1,915.8
2021 T1	-887.7	6,236.1	3,718.9	3,718.9	...	2,517.2	615.9	...	1,901.3
T2	-960.0	6,521.6	3,828.7	3,828.7	...	2,692.9	628.7	...	2,064.2
T3	-723.6	6,835.8	3,992.5	3,992.5	...	2,843.3	630.9	6.4	2,206.0

**Tabela 31.6. Pozicioni i investimeve ndërkombëtare – harmonizimi me statistikat e bilancit të pagesave**

(Në milionë euro)

Viti	Tremujori	Përshkrimi	Pozicioni i investimeve ndërkombëtare neto						
			Investimet direkte	Investimet portfolio			Derivatët financiar	Investime tjera	Asete rezervë
					Kapitali dhe aksione të fondeve investive	Instrumentet e borxhit			
2020	T2	Fillimi i periudhës PIN	-3,626.7	1,717.0	1,368.9	348.1	...	482.8	844.9
		Gjithsej	-62.4	-306.0	-238.5	-67.5	...	153.9	55.5
		Transaksionet në llogarinë financiare	-60.4	-371.8	-304.3	-67.5	...	166.4	57.5
		Ndryshimet tjera në llogarinë financiare	-2.0	65.8	65.8	0.0	...	-12.5	-2.0
		Përfundimi i periudhës PIN	-3,689.2	1,410.9	1,130.4	280.6	...	636.7	900.4
	T3	Fillimi i periudhës PIN	-3,689.2	1,410.9	1,130.4	280.6	...	636.7	900.4
		Gjithsej	-63.0	381.7	283.1	98.7	...	-310.2	-20.9
		Transaksionet në llogarinë financiare	-59.0	354.3	254.5	99.8	...	-302.4	-21.4
		Ndryshimet tjera në llogarinë financiare	-3.9	27.4	28.6	-1.1	...	-7.8	0.5
		Përfundimi i periudhës PIN	-3,752.1	1,792.7	1,413.4	379.3	...	326.5	879.5
	T4	Fillimi i periudhës PIN	-3,752.1	1,792.7	1,413.4	379.3	...	326.5	879.5
		Gjithsej	-62.4	-306.0	-238.5	-67.5	...	153.9	55.5
Transaksionet në llogarinë financiare		-66.8	-46.9	-110.4	63.5	...	-97.8	29.1	
Ndryshimet tjera në llogarinë financiare		-62.4	-306.0	-238.5	-67.5	...	153.9	55.5	
Përfundimi i periudhës PIN		-3,752.2	1,779.2	1,357.7	421.5	...	242.6	900.8	
2021	T1	Fillimi i periudhës PIN	-3,752.2	1,779.2	1,357.7	421.5	...	242.6	900.8
		Gjithsej	-89.9	117.4	94.1	23.3	...	-2.6	-82.5
		Transaksionet në llogarinë financiare	-92.6	94.2	65.1	29.1	...	-3.8	-94.1
		Ndryshimet tjera në llogarinë financiare	2.6	23.3	29.0	-5.7	...	1.1	11.5
		Përfundimi i periudhës PIN	-3,842.1	1,896.6	1,451.7	444.8	...	240.0	818.3
	T2	Fillimi i periudhës PIN	-3,842.1	1,896.6	1,451.7	444.8	...	240.0	818.3
		Gjithsej	-92.6	11.4	55.9	-44.5	...	-119.8	128.7
		Transaksionet në llogarinë financiare	-99.8	-52.0	-18.3	-33.7	...	-125.8	119.6
		Ndryshimet tjera në llogarinë financiare	7.3	63.4	74.3	-10.8	...	6.0	9.1
		Përfundimi i periudhës PIN	-3,934.7	1,908.0	1,507.7	400.3	...	119.7	947.0
	T3	Fillimi i periudhës PIN	-3,934.7	1,908.0	1,507.7	400.3	...	119.7	947.0
		Gjithsej	-128.2	159.0	144.8	14.1	...	-73.4	279.0
Transaksionet në llogarinë financiare		-126.0	143.9	122.4	27.9	...	-84.0	270.5	
Ndryshimet tjera në llogarinë financiare		-2.3	15.1	22.4	-13.7	...	10.6	8.5	
Përfundimi i periudhës PIN		-4,062.9	2,067.0	1,652.2	414.5	...	46.3	1,226.1	

Tabela 32.1. Investimet direkte – sipas kriterit gjeografik

(Në milionë euro: Gjendja në fund të periudhës – shtator 2021)

Shteti	Gjithsej Investimet Direkte hyrëse			Gjithsej Investimet Direkte dalëse		
		Ekuiteti	Transaksionet kapitale tjera		Ekuiteti	Transaksione kapitale tjera
<b>Bashkimi Evropian</b>	1,735.0	1,433.7	301.3	166.6	149.6	17.0
AT Austria	308.6	267.0	41.6	9.7	8.7	1.0
BE Belgjika	56.8	49.9	7.0	5.3	5.2	0.2
BG Bullgaria	38.0	7.3	30.7	0.8	0.8	0.0
CY Qiproja	13.5	3.5	10.0	19.7	19.7	0.1
FR Franca	43.7	40.0	3.7	6.2	6.2	...
DE Gjermania	694.1	637.2	56.9	65.1	60.5	4.6
GR Greqia	8.0	6.6	1.4	2.5	2.5	...
HR Kroacia	10.4	11.3	-0.9	9.6	9.7	0.0
IT Italia	61.3	49.5	11.7	8.0	8.7	...
NL Holanda	36.3	29.3	7.0	14.7	3.7	5.0
RO Romania	0.2	1.8	-1.6	0.5	0.5	...
SI Sllovenia	238.9	167.9	70.9	12.7	12.9	0.0
SE Suedia	87.2	86.8	0.4	3.5	3.5	...
Vendet tjera të BE-ë	138.0	75.6	62.4	8.2	8.1	0.1
<b>Vende Tjera Evropiane</b>	1,586.9	1,322.2	264.6	362.4	323.5	38.9
AL Shqipëria	255.1	180.6	74.5	182.5	166.7	15.8
MK Maqedia e Veriut	23.3	17.0	6.3	32.9	29.5	3.4
ME Mali i Zi	17.0	8.7	8.3	37.2	34.6	2.6
NO Norvegjia	43.9	42.7	1.3	2.3	2.3	...
RS Sërbia	22.4	20.1	2.3	11.6	11.6	0.0
GB Britania e Madhe	137.7	122.7	15.0	13.3	13.2	0.1
CH Zvicra	612.2	558.9	53.3	28.4	27.8	0.6
TR Turqia	451.9	352.2	99.7	27.9	11.3	14.9
Vendet tjera Evropiane	23.3	19.3	4.0	26.3	26.3	0.0
<b>Vende Tjera</b>	369.5	304.5	65.0	31.5	29.9	1.6
US Shtetet e Bashkuara	264.4	212.5	52.2	20.4	18.9	1.5
AE Emiratet e Bashkuara Arabe	27.3	27.2	0.1	2.5	2.5	...
Vendet tjera	77.8	65.1	12.7	8.6	8.5	0.1
<b>Vende tjera (jo të alokuar)</b>	932.0	932.0	...	...	...	...
ZZ Të paspecifikuara	932.0	932.0	...	...	...	...
<b>Gjithsej</b>	4,623.4	3,992.5	630.9	560.5	503.0	57.5

Tabela 32.2. Investimet direkte në Kosovë - sipas aktivitetit ekonomik

(Vlera e investimeve brenda periudhës raportuese: në milionë euro)

Përshkrimi	Gjithsej	Bujqësi, pylltari dhe peshkatar i	Xehetari a dhe guroret	Prodhim	Furnizim me energjii elektrike, gaz avull dhe furnizimi me ajër të kondicionuar	Ndërtim ari	Tregti me shumicë dhe pakicë, riparim i mjeteve motorike, motoçikletave	Transpo- rt dhe ruajtje	Informaci- on dhe komuniki- m	Aktivite financiare dhe të sigurimit	Aktivite- te të patundsh- mërisë	Aktivite profesionale, shkencore dhe teknike	Të tjera
2007	440.7	7.9	41.5	74.8	2.5	5.2	12.7	...	123.2	102.0	30.9	...	40.1
2008	369.9	8.5	17.4	53.7	16.7	13.5	10.1	...	28.3	109.6	62.2	...	49.7
2009	287.4	13.1	7.0	57.6	8.7	35.5	16.2	-2.1	24.9	75.3	43.9	...	7.5
2010	368.5	0.9	17.7	101.1	...	54.2	6.8	7.5	-16.0	39.4	75.5	3.7	77.9
2011	384.4	0.6	-5.2	46.9	0.2	133.1	11.6	41.1	-9.0	33.0	60.5	10.7	60.9
2012	229.1	-0.7	-24.5	33.8	0.7	30.4	14.2	37.5	-3.3	23.0	95.1	5.1	17.7
2013	280.2	0.4	-14.1	13.8	63.0	15.3	14.5	0.8	2.5	4.2	121.2	4.4	54.2
2014	151.2	0.2	4.1	-35.1	5.9	-19.9	8.3	0.7	0.5	41.9	118.2	3.0	23.4
2015	308.8	0.9	-36.9	20.0	12.9	43.1	12.6	0.4	2.4	64.4	153.3	4.7	31.1
2016	220.0	1.3	-19.4	4.2	-0.4	28.1	14.0	0.9	-4.2	19.0	139.7	5.8	31.0
2017	255.4	-1.3	-4.9	6.1	-0.8	5.1	9.0	-0.8	-3.8	55.2	154.7	5.7	31.1
2018	272.1	0.1	-2.7	-17.7	12.1	24.8	19.6	-0.2	-9.6	15.5	205.2	5.2	20.0
2019	254.6	1.5	-6.9	14.2	13.5	-17.1	-6.7	-6.2	2.3	13.9	223.8	3.4	18.9
2020	345.7	2.8	29.1	-4.6	30.0	11.4	-8.1	-16.0	1.6	85.1	201.1	3.6	9.6
2019 T1	70.0	0.1	-5.8	2.2	2.6	15.6	-2.3	-1.5	-3.1	16.4	41.7	1.3	2.7
T2	40.8	0.8	-1.3	-1.8	2.5	-5.8	-4.1	0.4	3.7	-12.7	52.6	0.3	6.3
T3	105.6	0.5	-0.6	8.5	3.4	-1.2	-1.0	3.0	3.7	8.3	74.1	1.1	5.9
T4	38.2	0.1	0.8	5.4	5.0	-25.8	0.7	-8.0	-2.0	1.8	55.5	0.7	4.0
2020 T1	104.3	1.2	9.7	-3.3	24.7	-3.4	-3.9	-0.4	6.5	19.5	49.1	1.4	3.3
T2	69.8	0.9	11.7	4.2	-2.5	1.5	1.6	-10.9	-0.3	31.2	30.1	0.7	1.7
T3	80.2	0.3	-6.0	5.6	6.6	6.6	1.0	-1.9	-0.8	15.9	49.4	0.7	2.9
T4	91.4	0.5	13.8	-11.1	1.2	6.7	-6.7	-2.7	-3.7	18.4	72.4	0.9	1.7
2021 T1	103.8	0.6	0.4	1.5	-2.7	8.1	2.7	-2.0	3.0	28.8	63.5	1.6	-1.7
T2	119.9	0.1	-1.5	4.1	6.3	-6.3	1.0	-0.2	10.2	23.6	79.2	1.6	1.8
T3	<b>163.0</b>	0.1	<b>1.0</b>	<b>-4.1</b>	<b>-4.8</b>	2.3	-2.0	<b>6.7</b>	1.0	34.5	122.4	1.8	4.0
2020 Tetor	24.0	0.0	4.6	-7.9	0.2	1.8	0.5	-0.7	-1.6	7.4	18.7	0.4	0.5
Nëntor	33.5	0.5	4.6	1.6	0.1	1.6	-0.3	-0.9	-1.3	4.5	22.6	0.1	0.6
Dhjetor	33.9	0.0	4.5	-4.7	0.9	3.3	-6.9	-1.1	-0.8	6.6	31.1	0.5	0.6
2021 Janar	31.1	0.0	1.3	0.6	-0.8	0.9	-1.7	-0.7	0.0	12.7	17.2	0.8	0.7
Shkurt	31.2	0.6	0.3	-0.1	-0.7	2.0	2.0	-0.7	1.0	8.1	20.3	0.5	-2.1
Mars	41.5	0.0	-1.2	1.0	-1.2	5.1	2.4	-0.7	2.0	8.0	26.0	0.4	-0.3
Prill	33.9	0.0	-0.1	1.2	2.2	-3.5	1.6	0.4	0.8	7.6	22.7	0.3	0.7
Maj	44.8	0.0	-0.2	0.9	3.2	-1.1	0.4	-0.2	7.0	3.2	30.9	0.2	0.5
Qershor	41.2	0.0	-1.1	2.0	1.0	-1.7	-1.1	-0.3	2.4	12.8	25.6	1.1	0.6
Korrik	<b>46.2</b>	0.0	<b>-0.1</b>	-5.2	<b>-1.4</b>	<b>-0.1</b>	-3.1	<b>2.1</b>	<b>0.4</b>	13.7	36.9	1.0	2.2
Gusht	<b>51.7</b>	0.1	<b>2.0</b>	1.7	<b>-1.5</b>	<b>3.4</b>	0.4	1.9	<b>0.2</b>	12.3	30.0	0.4	0.7
Shtator	<b>65.1</b>	0.0	0.9	-0.6	<b>-1.8</b>	<b>-1.0</b>	0.8	2.7	0.4	8.5	55.6	0.4	1.1
Tetor	52.7	...	-0.3	0.3	3.4	4.5	-0.8	...	0.4	9.0	35.0	0.8	0.4

Shërbime të tjera: arsim, shëndetësi dhe punë sociale, shërbime sociale dhe personale.

Tabela 32.3. Investimet direkte - sipas shteteve

(Vlera e investimeve brenda periudhës raportuese, në milionë euro)

Përshkrimi	Gjithsej	prej të cilave:									
		Austria	Gjermania	Sllovenia	UK	Zvicra	Turqia	Holanda	Shqipëria	SHBA-të	Franca
2007	440.7	35.4	48.1	56.2	116.2	9.7	5.4	41.2	3.4	8.8	8.6
2008	369.9	51.3	44.0	44.3	36.6	32.1	23.8	25.9	21.9	4.8	3.5
2009	287.4	15.5	75.2	50.8	6.2	22.7	14.5	23.1	23.3	11.8	6.0
2010	368.5	21.1	91.5	34.0	38.9	35.1	4.9	17.2	20.3	12.6	3.8
2011	384.4	19.6	66.6	16.2	80.1	30.9	34.7	4.7	11.2	14.3	0.2
2012	229.1	0.2	49.2	8.0	14.3	39.7	62.7	-26.7	16.8	8.5	6.9
2013	280.2	10.7	21.7	7.0	10.7	41.7	88.6	-0.1	19.3	12.7	3.8
2014	151.2	30.3	29.4	-9.4	-39.5	38.2	20.0	-7.8	20.4	14.7	3.3
2015	308.8	33.5	45.3	5.6	26.6	72.9	55.4	-36.4	40.1	25.0	3.2
2016	220.0	9.9	25.7	-4.5	13.6	61.8	42.7	-23.1	28.6	23.0	2.8
2017	255.4	20.3	55.9	1.2	27.0	50.6	29.5	-14.1	2.4	20.3	3.6
2018	272.1	11.2	60.3	-8.7	57.4	71.0	12.2	-39.7	22.3	35.5	5.6
2019	254.6	11.9	70.2	6.1	0.8	61.9	-31.9	1.9	15.2	22.8	3.4
2020	345.7	27.6	67.5	8.1	21.4	64.1	14.6	0.1	39.8	29.6	3.7
2019 T1	70.0	5.6	14.7	1.5	-7.2	12.4	12.2	-0.3	1.9	13.2	0.0
T2	40.8	6.4	18.4	2.1	-1.9	16.9	-30.1	-4.3	10.1	5.7	1.5
T3	105.6	-9.0	32.4	6.6	5.9	17.6	10.0	4.7	0.0	10.8	1.5
T4	38.2	8.9	4.7	-4.1	3.9	15.0	-24.0	1.8	3.2	-6.9	0.4
2020 T1	104.3	6.3	19.9	5.0	-3.1	12.0	1.6	-2.7	15.0	6.8	1.1
T2	69.8	5.8	10.4	1.7	13.3	13.4	-8.6	2.4	17.2	4.6	0.0
T3	80.2	6.6	27.2	1.3	-3.5	16.6	11.5	2.2	2.8	7.1	0.8
T4	91.4	9.0	9.9	0.2	14.6	22.1	10.1	-1.9	4.8	11.2	1.8
2021 T1	103.8	12.4	21.9	5.7	2.8	19.4	3.2	1.9	14.0	11.1	1.1
T2	119.9	13.3	33.6	6.3	1.4	21.6	-1.4	1.2	7.2	10.7	2.5
T3	<b>163.0</b>	<b>17.9</b>	<b>58.3</b>	7.5	1.1	25.3	<b>5.4</b>	<b>-4.5</b>	<b>11.0</b>	<b>18.1</b>	3.5
2020 Tetor	24.0	3.5	-1.8	-1.2	5.2	6.2	2.2	1.2	1.6	3.1	0.5
Nëntor	33.5	2.7	4.3	6.6	4.3	5.2	2.0	0.9	-0.1	4.0	0.5
Dhjetor	33.9	2.8	7.5	-5.2	5.2	10.7	5.9	-4.1	3.3	4.0	0.8
2021 Janar	31.1	<b>3.0</b>	<b>7.7</b>	1.2	0.7	4.3	0.3	-1.3	8.8	3.1	0.6
Shkurt	31.2	3.3	8.1	2.4	1.0	5.4	0.5	1.6	2.5	3.0	0.2
Mars	41.5	6.0	6.0	2.1	1.1	9.7	2.5	1.6	2.6	5.1	0.3
Prill	33.9	3.1	11.3	2.3	0.0	5.5	-0.8	0.6	2.4	3.5	0.6
Maj	44.8	4.5	12.2	2.2	<b>0.7</b>	6.6	-1.7	-0.1	3.3	4.9	1.1
Qershor	41.2	5.7	10.1	1.9	0.8	9.5	1.1	0.7	1.5	2.3	0.7
Korrik	<b>46.2</b>	4.2	<b>19.6</b>	2.7	-1.8	11.3	2.4	-6.0	3.5	3.0	1.1
Gusht	<b>51.7</b>	<b>8.9</b>	<b>15.1</b>	2.2	0.8	8.1	0.8	0.5	<b>4.7</b>	<b>4.5</b>	0.9
Shtator	<b>65.1</b>	4.8	23.6	2.6	2.1	5.8	2.1	0.9	2.7	10.6	1.8
Tetor	52.7	3.8	15.3	1.7	-0.3	13.5	1.9	0.2	2.1	5.6	0.8

Tabela 33.1. Borxhi i jashtëm – pozicioni bruto

(Në milionë euro: Gjendja në fund të periudhës)

Përshkrimi	Borxhi Publik dhe Borxhi Publik i Garantuar										Borxhi i Sektorit Privat i Pagarantuar							Gjithsej (Borxhi i jashtëm bruto)	
	Qeveria e Përgjithshme				Banka Qendrore			Korporatat Publike Jofinanciare			Korporata Depozituese me përjashtim të Bankës Qendrore				Sektorët tjerë		Investi. direkte: Kredit. ndërm. kompa.		
	Afat-shkurtrë	Afat-gjatë			Afat-shkurtrë	Afat-gjatë		Afat-shkurtrë	Afat-gjatë		Afat-shkurtrë	Afat-gjatë		Afat-shkurtrë	Afat-gjatë				
2007	-	-	-	-	-	-	-	-	-	-	520.6	48.6	48.6	-	168.8	141.1	27.7	303.2	520.6
2008	-	-	-	-	-	-	-	-	-	-	736.6	83.2	83.2	-	245.6	194.5	51.1	407.8	736.6
2009	309.3	249.0	-	249.0	60.3	0.8	59.5	-	-	-	882.1	156.7	156.7	-	275.0	221.2	53.8	450.4	1,191.4
2010	325.9	260.0	-	260.0	65.9	1.7	64.2	-	-	-	1,045.6	221.8	221.8	-	308.0	232.7	75.4	515.8	1,371.5
2011	320.0	253.6	-	253.6	66.4	0.7	65.7	-	-	-	1,108.4	196.4	196.4	-	346.6	259.8	86.8	565.4	1,428.4
2012	401.4	336.5	-	336.5	65.0	0.4	64.6	-	-	-	1,115.9	175.6	175.6	-	354.4	321.0	33.5	585.9	1,517.3
2013	383.9	321.8	-	321.8	62.1	0.3	61.9	-	-	-	1,224.3	208.1	208.1	-	329.7	281.1	48.5	686.5	1,608.2
2014	392.8	326.4	-	326.4	66.3	0.3	66.1	-	-	-	1,344.3	234.2	234.2	-	390.1	294.8	95.3	720.0	1,737.1
2015 T2	400.3	330.6	-	330.6	69.8	0.2	69.6	-	-	-	1,430.5	260.1	260.1	-	414.5	304.4	110.1	755.9	1,830.9
T3	436.8	367.2	-	367.2	69.5	0.2	69.4	-	-	-	1,482.9	247.0	247.0	-	438.2	314.6	123.7	797.7	1,919.7
T4	441.8	371.2	-	371.2	70.6	0.1	70.5	-	-	-	1,490.0	259.1	259.1	-	452.8	313.8	139.0	778.2	1,931.8
2016 T1	458.1	389.5	-	389.5	68.6	0.1	68.5	-	-	-	1,470.1	263.3	263.3	-	420.0	276.8	143.3	786.8	1,928.2
T2	453.4	383.6	-	383.6	69.8	0.1	69.8	-	-	-	1,550.3	276.0	276.0	-	473.7	321.6	152.0	800.6	2,003.7
T3	438.6	369.3	-	369.3	69.3	0.1	69.2	-	-	-	1,576.4	266.2	266.2	-	502.3	332.7	169.6	807.9	2,015.1
T4	444.6	373.8	-	373.8	70.9	0.1	70.8	-	-	-	1,570.5	235.9	235.9	-	541.9	353.1	188.8	792.7	2,015.1
2017 T1	539.5	463.4	-	463.4	70.2	0.1	70.1	6.0	-	6.0	1,541.8	256.4	256.4	-	517.4	324.9	192.5	768.1	2,081.4
T2	516.5	443.0	-	443.0	67.6	0.1	67.5	6.0	-	6.0	1,597.3	270.4	270.4	-	576.8	383.3	193.5	750.1	2,113.8
T3	498.5	426.0	-	426.0	66.6	0.3	66.3	6.0	-	6.0	1,570.7	254.0	254.0	-	624.7	407.2	217.5	692.0	2,069.2
T4	499.3	422.2	-	422.2	65.9	0.1	65.8	11.3	-	11.3	1,589.2	280.3	280.3	-	638.1	416.6	221.5	670.7	2,088.5
2018 T1	492.7	416.0	-	416.0	65.5	0.1	65.3	11.3	-	11.3	1,511.6	288.1	236.3	51.8	609.7	385.4	224.3	613.8	2,004.3
T2	496.7	418.4	-	418.4	67.0	0.2	66.8	11.3	-	11.3	1,575.6	286.1	238.6	47.4	687.7	460.6	227.2	601.8	2,072.2
T3	494.8	416.6	-	416.6	66.9	0.2	66.7	11.3	-	11.3	1,608.6	323.7	277.6	46.0	706.7	472.6	234.2	578.2	2,103.4
T4	498.1	416.2	-	416.2	67.4	0.1	67.2	14.6	-	14.6	1,537.3	265.6	217.5	48.1	718.6	480.8	237.8	553.1	2,035.7
2019 T1	497.3	414.1	-	414.1	68.5	0.1	68.4	14.6	-	14.6	1,554.3	264.9	210.3	54.6	697.2	453.8	243.4	592.2	2,051.6
T2	491.7	409.4	-	409.4	67.7	0.0	67.6	14.6	-	14.6	1,663.2	279.6	209.7	69.9	784.3	534.0	250.3	599.3	2,155.0
T3	498.8	408.5	-	408.5	69.7	0.4	69.3	20.6	-	20.6	1,662.1	272.5	204.1	68.4	791.8	543.8	248.0	597.8	2,160.9
T4	499.0	409.1	-	409.1	69.3	0.4	69.0	20.6	-	20.6	1,701.7	298.4	206.8	91.6	805.5	546.3	259.1	597.8	2,200.7
2020 T1	489.4	399.3	-	399.3	69.5	0.2	69.3	20.6	-	20.6	1,695.8	314.6	212.9	101.7	768.9	481.8	287.0	612.3	2,185.2
T2	518.6	429.6	-	429.6	68.4	0.1	68.3	20.6	-	20.6	1,740.7	328.6	241.1	87.5	802.1	484.8	317.3	610.0	2,259.4
T3	497.4	407.3	-	407.3	66.0	0.2	65.8	24.1	-	24.1	1,863.8	353.9	263.3	90.6	894.9	500.5	394.4	614.8	2,361.3
T4	615.8	525.8	-	525.8	65.9	0.1	65.8	24.1	-	24.1	1,901.3	350.9	258.1	92.8	946.9	525.6	421.4	603.4	2,517.0
2021 T1	606.5	516.8	-	516.8	67.4	0.3	67.1	22.4	-	22.4	1,908.5	342.2	252.5	89.8	949.2	519.7	430.2	615.9	2,515.0
T2	660.7	571.6	-	571.6	66.7	0.1	66.6	22.4	-	22.4	2,030.2	357.6	262.1	95.6	1,043.6	582.8	406.8	628.7	2,290.7
T3	762.5	575.9	-	575.9	164.2	0.3	163.9	22.4	-	22.4	2,078.7	351.3	267.4	83.9	1,096.5	610.4	486.0	630.9	2,841.1

## Tabela 33.2. Borxhi i jashtëm bruto sipas kreditorëve

(Në milionë euro: Gjendja në fund të periudhës – shtator 2021)

Përshkrimi	Gjithsej borxhi i jashtëm bruto						
	Borxhi i jashtëm bruto përjashtuar investimet direkte						Investimet Direkte: Kreditimi ndërmjet kompanive
	Qeveria	Banka Qendrore e Republikës së Kosovës	Korporatat depozituese, me përjashtim të Bankës Qendrore	Sektorë tjerë			
Fondi Monetar Ndërkombëtar	238.2	238.2	74.3	163.9	-	-	-
Banka Botërore	255.8	255.8	258.8	-	-	-	-
BNRZH	113.0	118.6	118.6	-	-	-	-
SHNZH	142.8	142.8	142.8	-	-	-	-
BE	100.0	100.0	100.0	-	-	-	-
KFW	33.2	33.2	33.2	-	-	-	-
BZhKE	35.0	35.0	35.0	-	-	-	-
Kreditorë tjerë	2,179.0	1,548.0	77.6	0.3	35.3	1,118.8	630.9
Gjithsej Borxhi	2,841.1	2,210.2	575.9	164.2	351.3	1,118.8	630.9

Shënim: Banka Ndërkombëtare për Rindërtim dhe Zhvillim (BNRZH)

Shoqata Ndërkombëtare për Zhvillim (SHNZH)

Bashkimi Evropian (BE)

Kreditanstalt für Wiederaufbau (KFW)

Banka për Zhvillim e Këshillit të Evropës (BZhKE)



**Tabela 33.3. Plani i kthimit të borxhit të jashtëm publik**

(Në milionë euro: Gjendja në fund të periudhës – shtator 2021)

Përshkrimi	Një vit ose më pak (disa muaj)					Mbi një vit deri në dy vite			Viti i tretë	Viti i katërt	Viti i pestë	Mbi 5 vite deri në 10 vite	Mbi 10 vite deri në 15 vite	Mbi 15 vite	
	I menjëherëshëm	0 - 3	4-6	7 - 9	10 - 12	13 - 18	19 - 24								
Borxhi i Jashtëm i Sektorit Publik	51.4	-	7.4	18.2	19.6	6.1	31.6	16.5	15.1	55.5	56.7	36.2	157.6	185.9	213.4
Kryegjëja	546.6	-	5.2	18.0	17.3	6.0	27.2	14.3	13.0	51.6	53.5	33.6	150.8	185.7	213.4
Interesi	4.8	-	2.2	0.2	2.3	0.1	4.4	2.2	2.1	3.9	3.2	2.6	6.8	0.1	-
Borxhi i Jashtëm i Sektorit Privat i Garantuar nga Qeveria	-	-	-	-	-	-	-	-	-	-	-	-	-	-	-
Kryegjëja	-	-	-	-	-	-	-	-	-	-	-	-	-	-	-
Interesi	-	-	-	-	-	-	-	-	-	-	-	-	-	-	-
Gjithsej	51.4	-	7.4	18.2	19.6	6.1	31.6	16.5	15.1	55.5	56.7	36.2	157.6	185.9	213.4
Kryegjëja	546.6	-	5.2	18.0	17.3	6.0	27.2	14.3	13.0	51.6	53.5	33.6	150.8	185.7	213.4
Interesi	4.8	-	2.2	0.2	2.3	0.1	4.4	2.2	2.1	3.9	3.2	2.6	6.8	0.1	-

Tabela 33.4. Borxhi i jashtëm – pozicioni neto

(Në milionë euro: Gjendja në fund të periudhës - shtator 2021)

Përshkrimi	Borxhi i jashtëm bruto (1)	Asetet e jashtme në instrumente borxhi (2)	Borxhi i jashtëm neto (3)=(1)-(2)
Qeveria e përgjithshme	575.9	0.0	575.9
Afatshkurtër	...	...	...
Afatgjatë	575.9	0.0	575.9
Alokimet e së drejtës speciale të tirazhit (DST-të)	...	...	...
Valuta dhe depozita	...	...	...
Letra me vlerë të borxhit	...	...	...
Kreditë	575.9	0.0	575.9
Kreditë tregtare dhe paradhëniet	...	...	...
Instrumente tjera të borxhit	...	...	...
Banka Qendrore	164.2	1,432.8	-1,268.6
Afatshkurtër	0.3	885.0	-884.6
Valuta dhe depozita	0.3	885.0	-884.6
Letra me vlerë të borxhit	0.3	0.0	0.0
Kreditë	...	...	...
Kreditë tregtare dhe paradhëniet	...	...	...
Instrumente tjera të borxhit	...	...	...
Afatgjatë	163.9	547.9	-384.0
Alokimet e të drejtës së tirazhit (DST-të)	163.9	180.0	-16.2
Valuta dhe depozita	0.0	0.0	0.0
Letra me vlerë të borxhit	0.0	367.8	-367.8
Kreditë	...	...	...
Kreditë tregtare dhe paradhëniet	...	...	...
Instrumente tjera të borxhit	...	...	...
Korporata depozituese, me përjashtim të Bankës Qendrore	351.3	1,196.5	-845.2
Afatshkurtër	267.4	1,098.3	-830.9
Valuta dhe depozita	235.7	737.2	-501.5
Letra me vlerë të borxhit	0.0	261.4	-261.4
Kreditë	29.0	89.0	-60.0
Kreditë tregtare dhe paradhëniet	0.0	0.0	0.0
Instrumente tjera të borxhit	2.7	10.7	-8.0
Afatgjatë	83.9	98.2	-14.3
Sektorë tjerë	1,118.8	1,269.9	-151.1
Afatshkurtër	610.4	60.1	550.3
Valuta dhe depozita	0.0	2.5	-2.5
Letra me vlerë të borxhit	0.0	0.0	0.0
Kreditë	313.0	5.1	307.9
Kreditë tregtare dhe paradhëniet	297.4	47.0	250.4
Instrumente tjera të borxhit	0.0	5.5	-5.5
Afatgjatë:	508.4	1,209.8	-701.4
Valuta dhe depozita	0.0	1,193.8	-1,93.8
Letra me vlerë të borxhit	0.0	0.6	-0.6
Kreditë	508.4	15.4	493.0
Investimet Direkte: Kreditimi ndërmjet kompanive	630.9	57.5	573.5
Borxhi i ndërmarrjeve të investimit direkt ndaj investitorëve direktë	0.1	30.2	-30.1
Borxhi i investitorëve direktë ndaj ndërmarrjeve të investimit direktë	633.0	25.4	607.6
Borxhi ndërmjet ndërmarrjeve të lidhura	-2.1	1.9	-4.0
Borxhi i Jashtëm NETO (3)	2,841.4	3,956.6	-1,115.5

**Tabela 34.1. Asetet në formë të investimeve portfolio sipas shteteve**

(Në milionë euro: Gjendja në fund të periudhës –shtator 2021)

Përshkrimi	Vendi	Ekuitet	Gjithsej letrat me vlerë të borxhit			Gjithsej
			Letrat me vlerë të borxhit afatgjatë	Letrat me vlerë të borxhit afatshkurtë		
AE	Emiratet Arabe	...	0.1	0.1	...	0.1
AL	Shqipëria	...	0.3	0.3	...	0.3
AT	Austria	...	49.6	49.6	...	49.6
BE	Belgjika	...	10.1	10.1	...	10.1
BR	Brazili	...	...	...	...	...
CH	Zvicra	...	1.0	1.0	...	1.0
CI	Bregu i Fildishtë	...	1.9	1.9	...	1.9
DE	Gjermania	0.2	56.6	56.6	...	56.8
DK	Danimarka	...	1.0	1.0	...	1.0
EG	Egjipti	...	8.0	8.0	...	8.0
FR	Franca	190.1	36.9	36.9	...	227.0
GB	Britani e Madhe	...	2.5	2.5	...	2.5
GR	Greqia	...	0.2	0.2	...	0.2
JP	Japonia	...	1.9	1.9	...	1.9
IE	Irlanda	545.0	17.1	17.1	...	561.9
LU	Luksemburgu	591.9	29.3	29.3	...	621.2
ME	Mali i Zi	...	7.0	7.0	...	7.0
MX	Meksika	...	5.1	5.1	...	5.1
NG	Nigeria	...	3.7	3.7	...	3.7
NL	Holanda	...	2.0	2.0	...	2.0
PL	Polonia	...	22.2	22.2	...	22.2
RO	Romania	...	...	...	...	...
SE	Suedia	...	0.1	0.1	...	0.1
SI	Slovenia	...	0.2	0.2	...	0.2
SL	Slovakia	...	4.9	4.9	...	4.9
SN	Senegali	...	3.9	3.9	...	3.9
TG	Togo	...	1.4	1.4	...	1.4
TN	Tunisia	...	1.0	1.0	...	1.0
TR	Turqia	...	42.4	42.4	...	42.4
US	Shtetet e Bashkuara	325.5	44.5	44.5	20.8	369.9
UA	Ukrahina	...	8.2	8.2	...	8.2
UZ	Uzbekistani	...	3.5	3.5	...	3.5
ZA	Afrika e Jugut	...	7.3	7.3	...	7.3
ZZ	Te tjera	...	26.2	26.2	...	26.2
<b>Gjithsej vlera e investimeve portfolio</b>		<b>1,652.2</b>	<b>420.9</b>	<b>400.0</b>	<b>20.2</b>	<b>2,073.3</b>

Tabela 35.1. Tregtia në mallra - eksportet sipas partnerëve tregtar

(Në milionë euro)

Përshkrimi	Gjithsej					
	Evropa	Vendet jo Evropiane			Vende tjera Evropiane	
		Bashkimi Evropian	CEFTA			
2001	10.6	...	...	...	...	...
2002	27.6	...	...	...	...	...
2003	35.6	35.1	14.9	18.2	2	0.5
2004	56.6	55.5	16.6	23.5	15.4	1
2005	56.3	54.2	21.8	29.9	2.6	2
2006	110.8	109.4	42.3	51.7	15.4	1.3
2007	165.1	156.8	69.3	65.1	22.4	8.3
2008	198.5	171.1	94	61.5	15.6	27.3
2009	165.3	144.2	71.3	53.5	19.5	21.1
2010	296.0	228.6	134.6	66.9	27.2	67.3
2011	313.2	245.3	139.4	80.3	25.5	73.8
2012	276.1	236.6	107.4	102.6	26.5	39.5
2013	293.8	237.6	115.8	107.1	14.7	56.2
2014	324.5	245.8	95.7	129.5	20.5	78.8
2015	325.3	250.8	106.1	123.7	21.0	74.5
2016	309.6	239.0	70.0	144.3	24.7	70.6
2017	378.0	306.2	94.2	182.7	29.3	71.8
2018	367.5	322.0	110.9	173.5	37.6	45.5
2019	383.5	340.8	138.5	164.8	37.4	42.7
2020 Nëntor	45.8	40.7	16.9	18.2	5.6	5.1
Dhjetor	46.7	41.7	13.0	23.1	5.7	5.0
2021 Janar	42.6	34.4	14.9	13.9	5.6	8.1
Shkurt	48.4	39.3	16.7	16.2	6.4	9.1
Mars	61.8	50.4	19.9	24.3	6.2	11.4
Prill	61.1	49.1	18.9	23.5	6.6	12.0
Maj	57.8	49.7	21.5	22.3	5.8	8.2
Qershorr	72.9	62.0	23.5	29.1	9.4	10.9
Korrik	62.3	52.8	20.4	27.0	5.4	9.5
Gusht	65.0	53.5	20.5	25.4	7.7	11.4
Shtator	69.3	49.9	19.4	23.4	7.0	19.5
Tetor	72.7	55.0	22.8	24.2	8.0	17.7
Nëntor	70.7	51.2	19.3	24.6	7.3	19.5

Burimi: Agjencia e Statistikave të Kosovës dhe llogaritjet e BQK-së.

Tabela 35.2. Tregtia në mallra - Eksportet sipas partnerëve tregtar (Bashkimi Evropian)

(Në milionë euro)

Përshkrimi	Bashkimi Evropian														
	Austria	Belgjika	Bullgaria	Danimarka	Franca	Gjermania	Greqia	Italia	Holanda	Hungaria	Mbretëria e Bashkuar	Republika Çeke	Slovenia	Polonia	
2003	14.9	1.4	.	.	.	...	3.8	1.8	6.2	0.2	0.1	0.1	...	.	...
2004	16.6	0.9	0.0	.	.	0.2	3.3	4.3	5.5	0.1	0.1	0.6	...	.	...
2005	21.8	1.0	0.0	...	0.1	0.5	3.2	5.4	5.7	0.1	0.1	...	...	1.2	...
2006	43.5	1.2	0.0	13.5	4.0	0.2	4.0	3.9	12.7	1.1	0.0	0.1	0.4	4.5	0.3
2007	69.3	2.0	5.6	10.0	0.1	0.1	16.2	8.4	9.7	2.3	0.1	0.2	0.2	4.3	0.1
2008	94.0	2.1	28.1	2.6	0.1	0.2	7.2	10.9	25.5	1.9	0.1	0.2	1.1	6.3	0.1
2009	73.4	2.0	5.2	2.7	0.1	0.6	7.6	0.2	46.2	1.5	0.4	0.2	0.5	2.9	0.1
2010	134.6	5.7	11.5	6.8	0.0	1.1	15.6	0.2	80.2	1.0	0.0	0.7	0.3	6.2	0.1
2011	139.4	5.7	5.1	0.9	0.1	1.3	24.1	0.2	83.9	2.9	0.1	1.3	0.2	6.0	0.6
2012	107.4	4.4	0.5	1.8	0.2	1.9	15.0	0.3	71.4	1.4	0.1	2.2	0.4	1.4	0.7
2013	115.8	6.3	0.8	1.0	0.1	1.5	11.0	0.8	74.4	2.4	0.2	2.1	0.5	1.4	3.9
2014	95.7	6.4	0.1	0.4	0.0	1.2	11.3	0.9	49.7	2.1	0.1	1.3	2.5	0.1	5.8
2015	106.1	12.3	24.3	6.7	0.1	5.6	11.7	1.0	19.6	8.4	0.2	0.8	0.4	2.0	3.2
2016	70.0	6.7	2.3	11.3	0.2	3.2	13.8	0.9	5.7	11.9	0.3	0.8	0.5	1.2	3.4
2017	94.2	10.5	1.1	8.9	3.6	3.7	20.2	1.2	6.3	12.8	1.3	11.2	0.4	0.9	5.3
2018	110.9	8.3	2.7	7.5	2.1	3.4	24.9	1.5	7.8	14.7	0.9	9.8	0.8	13.7	5.0
2019	138.5	8.5	4.6	5.2	4.2	4.3	30.9	1.5	22.6	16.3	1.3	11.2	2.3	7.0	5.1
2020 Nëntor	16.9	0.3	0.7	0.5	0.1	0.6	4.5	0.1	5.0	1.9	0.1	0.6	0.1	0.8	0.5
Dhjetor	13.0	0.4	0.6	0.5	0.1	0.7	4.1	0.3	2.9	1.0	0.0	0.9	0.1	0.3	0.2
2021 Janar	14.9	0.3	0.6	0.9	0.1	0.6	3.6	0.4	5.2	1.4	0.2	-	0.0	0.7	0.0
Shkurt	16.7	0.7	0.6	0.8	0.0	1.0	3.2	0.2	7.0	1.2	0.3	-	0.0	0.6	0.1
Mars	19.9	0.6	0.7	1.4	0.4	0.8	4.4	0.4	6.6	1.5	0.1	-	0.1	1.0	0.2
Prill	18.9	0.5	0.8	1.6	0.0	0.8	4.7	0.4	5.6	1.5	0.4	-	0.1	0.7	0.2
Maj	21.5	2.9	0.5	1.2	0.1	0.8	4.8	0.3	5.8	2.1	0.2	-	0.1	0.1	0.2
Qershor	23.5	1.0	0.8	1.8	0.2	1.1	5.2	0.2	6.2	2.4	0.8	-	0.1	0.7	0.1
Korrik	20.4	0.7	0.8	1.5	0.0	0.9	5.0	0.6	6.1	2.0	0.3	-	0.1	0.8	0.2
Gusht	20.5	0.8	0.7	1.3	0.1	0.6	4.5	0.1	4.4	1.7	0.4	-	0.1	1.0	0.1
Shtator	19.4	0.8	1.3	1.2	0.4	0.8	6.0	0.1	4.0	1.6	0.2	-	0.1	0.8	0.1
Tetor	22.8	0.8	1.3	1.9	0.7	1.0	6.8	0.5	4.4	1.9	0.1	-	0.1	1.3	0.3
Nëntor	19.3	0.6	1.4	1.8	0.0	1.2	6.9	0.5	2.6	1.6	0.3	-	0.7	0.3	0.1

Burimi: Agjencia e Statistikave të Kosovës dhe llogaritjet e BQK-së.

**Tabela 35.3. Tregtia në mallra – eksportet sipas partnerëve tregtar (CEFTA)**

(Në milionë euro)

Përshkrimi	CEFTA					
	Shqipëria	Bosnja dhe Hercegovina	Maqedonia e Veriut	Mali i Zi	Serbia	
2003	18.2	1.9	0.8	6.9	...	6.8
2004	23.5	1.8	1.5	9.6	...	10.1
2005	29.9	5.8	3.4	10.8	0.7	8.2
2006	51.7	12.6	5.1	9.7	2.2	20.9
2007	65.1	20.8	4.8	15.4	2.9	19.3
2008	61.5	21.1	5.9	20.0	3.8	9.9
2009	53.5	26.2	1.2	17.4	3.1	3.5
2010	66.9	32.3	1.9	26.3	3.9	3.8
2011	80.3	33.2	0.6	30.7	6.9	8.3
2012	102.6	40.2	2.0	26.4	16.8	15.0
2013	107.1	43.8	2.8	26.1	17.3	14.5
2014	129.5	44.0	3.8	36.0	16.1	27.3
2015	123.7	40.3	5.7	33.4	12.1	32.3
2016	144.3	42.1	8.4	38.6	13.9	41.3
2017	182.7	60.3	8.8	45.9	19.9	48.0
2018	173.5	68.3	8.6	43.7	19.4	33.5
2019	164.8	67.4	6.4	44.1	19.6	27.3
2020 Nëntor	18.2	8.2	0.5	4.8	1.8	3.0
Dhjetor	23.1	14.4	0.6	4.5	1.5	2.2
2021 Janar	13.9	7.5	0.5	3.6	0.7	1.8
Shkurt	16.2	6.6	1.0	4.9	1.3	2.4
Mars	24.3	10.0	1.2	7.6	2.0	3.6
Prill	23.5	9.6	1.3	6.7	2.1	3.9
Maj	22.3	9.5	1.0	6.2	2.2	3.5
Qershor	29.1	9.8	1.2	10.6	3.1	4.4
Korrik	27.0	11.1	1.0	8.1	2.9	3.9
Gusht	25.4	9.9	1.3	6.6	1.8	5.8
Shtator	23.4	9.9	0.7	7.5	2.1	3.3
Tetor	24.3	8.9	0.8	7.9	2.9	3.7
Nëntor	24.6	9.2	0.7	8.5	2.0	4.3

Burimi: Agjencia e Statistikave të Kosovës dhe llogaritjet e BQK-së.

**Tabela 35.4. Tregtia në mallra - eksportet sipas partnerëve tregtar (vendet tjera evropiane dhe jo evropiane)**

(Në milionë euro)

Përshkrimi	Vendet tjera Evropiane					Vendet jo-Evropiane					
	Ukraina	Turqia	Rusia	Norvegjia	Zvicra	Kina	Japonia	Shtetet e Bashkuara	Tjera		
2003	2.0	...	1.7	...	...	0.1	0.5	...	...	...	0.5
2004	15.4	...	2.9	...	...	0.1	1.0	...	...	...	1.0
2005	2.6	...	1.0	...	...	0.7	2.0	...	...	0.2	1.9
2006	15.4	...	1.6	...	0.1	7.0	1.3	...	...	...	1.2
2007	22.4	0.1	2.7	0.1	0.1	12.4	8.3	...	...	...	5.0
2008	15.6	...	3.0	0.1	...	7.4	27.3	...	...	...	2.9
2009	19.5	...	6.5	...	...	10.5	21.1	1.6	...	0.3	3.6
2010	27.2	...	9.3	...	...	17.7	60.6	14.8	...	0.1	1.7
2011	25.5	...	7.8	...	...	21.6	58.4	28.2	...	0.2	16.7
2012	26.5	...	11.4	...	...	15.1	39.5	3.3	...	0.3	13.1
2013	14.7	0.1	7.4	...	...	7.2	56.2	1.3	-	0.3	25.7
2014	20.5	0.1	10.4	...	...	10.0	78.8	42.2	0.5	0.5	8.0
2015	21.0	0.0	9.2	...	...	11.7	74.5	0.2	2.1	0.5	24.6
2016	24.7	0.2	7.6	...	...	16.8	70.6	11.7	0.1	1.8	47.3
2017	29.3	0.1	7.2	...	0.1	21.4	71.8	5.6	0.2	2.4	10.9
2018	37.6	0.0	8.4	...	0.3	28.8	45.5	1.4	0.2	2.3	4.6
2019	37.4	0.0	8.0	...	0.3	28.5	42.7	0.7	0.2	3.2	4.0
2020 Nëntor	5.6	0.0	0.9	0.0	0.0	4.6	5.1	0.3	0.0	3.5	1.3
Dhjetor	5.7	0.0	1.7	...	0.0	4.0	5.0	0.1	0.0	3.8	1.1
2021 Janar	5.6	0.0	1.2	0.0	0.0	3.2	8.1	0.1	0.1	5.2	2.6
Shkurt	6.4	0.0	1.8	0.0	0.0	3.6	9.1	0.0	0.0	7.9	1.1
Mars	6.2	0.0	1.2	0.0	0.0	4.8	11.4	0.1	0.0	8.9	2.3
Prill	6.6	0.0	1.5	0.0	0.1	4.6	12.0	0.1	0.0	9.7	1.2
Maj	5.8	0.0	0.8	0.0	0.2	4.6	8.2	0.1	0.0	6.1	1.6
Qershor	9.4	0.0	1.2	0.0	0.1	5.9	10.9	0.1	0.0	8.9	1.9
Korrik	5.4	0.0	0.8	0.0	0.1	4.5	9.5	0.2	0.0	7.6	1.7
Gusht	7.7	0.0	2.1	0.0	0.1	4.3	11.4	0.2	0.0	9.0	2.2
Shtator	7.0	0.0	1.9	0.0	0.1	4.6	19.4	0.2	0.0	13.3	5.9
Tetor	8.0	0.0	1.5	0.0	0.1	6.1	17.7	0.3	0.0	14.7	2.7
Nëntor	7.3	0.0	1.5	0.0	0.1	5.3	19.5	0.1	0.0	14.3	5.1

Burimi: Agjencia e Statistikave të Kosovës dhe llogaritjet e BQK-së.

**Tabela 35.5. Tregtia në mallra - importet sipas partnerëve tregtar**  
(Në milionë euro)

Përshkrimi	Gjithsej					
		Evropa				Vendet jo Evropiane
		Bashkimi Evropian	CEFTA	Vende tjera Evropiane		
2001	684.5	na	na	na	na	na
2002	854.8	na	na	na	na	na
2003	973.1	842.2	276.2	443.6	122.4	130.9
2004	1,063.3	947.1	424.7	368.7	153.6	116.2
2005	1,157.5	1,017.5	439.7	440.4	137.5	139.9
2006	1,305.9	1,153.6	454.3	536.3	163.0	152.3
2007	1,576.2	1,350.4	572.9	579.6	197.9	225.8
2008	1,928.2	1,654.8	702.0	717.8	235.0	273.4
2009	1,935.5	1,659.2	755.0	692.5	211.7	276.3
2010	2,144.9	1,839.8	821.3	799.0	219.5	305.1
2011	2,479.3	2,092.7	941.7	899.5	251.4	386.6
2012	2,507.6	2,067.7	978.1	844.7	244.9	439.9
2013	2,449.1	2,011.2	1,009.8	749.7	251.7	437.8
2014	2,538.3	2,090.2	1,018.1	783.3	288.8	448.1
2015	2,634.7	2,179.2	1,112.9	769.4	296.9	455.5
2016	2,789.5	2,287.0	1,202.2	753.2	331.6	502.5
2017	3,047.2	2,520.0	1,311.9	856.1	352.0	527.3
2018	3,347.0	2,733.1	1,457.3	853.6	422.2	613.9
2019	3,497.1	2,779.8	1,749.3	502.6	527.8	717.3
2020 Nëntor	305.7	246.7	139.1	64.2	43.5	59.0
Dhjetor	356.0	284.7	165.2	69.2	50.3	71.2
2021 Janar	235.8	183.5	112.3	35.9	35.2	52.3
Shkurt	301.7	248.8	149.0	50.1	49.6	53.0
Mars	382.5	316.9	184.9	71.3	60.7	65.6
Prill	384.5	319.1	174.5	77.1	67.5	65.5
Maj	366.1	302.8	165.0	77.0	60.8	63.2
Qershor	393.3	318.2	170.2	78.9	69.1	75.1
Korrik	430.1	341.4	194.1	84.1	63.1	88.6
Gusht	417.9	316.7	177.4	78.8	60.6	101.2
Shtator	420.7	298.5	158.0	78.8	61.6	122.2
Tetor	428.5	327.5	175.8	90.4	61.4	101.0
Nëntor	431.8	352.2	190.0	85.2	77.0	79.6

Burimi: Agjencia e Statistikave të Kosovës dhe Ilogaritjet e BQK-së.



Tabela 35.6. Tregtia në mallra - importet sipas partnerëve tregtar (Bashkimi Evropian)

(Në milionë euro)

Përshkrimi	Bashkimi Evropian															
	Austria	Bullgaria	Kroacia	Republika Çeke	Franca	Gjermania	Greqia	Hungaria	Italia	Holanda	Polonia	Rumania	Slovenia	Spanja	Mbretëria e Bashkuar	
2003	276.2	21.5	-	-	1.5	12.5	38.5	52.2	17.7	26.3	6.0	2.1	-	-	-	3.8
2004	424.7	27.6	-	-	3.3	23.1	78.2	68.5	19.7	44.5	10.1	6.3	-	-	-	11.1
2005	439.7	20.7	-	-	8.7	20.1	123.8	44.0	16.2	49.6	7.8	14.8	-	54.5	11.8	7.5
2006	482.4	23.5	58.5	-	11.5	15.8	122.7	37.6	20.0	52.5	7.0	13.8	4.4	56.0	9.4	6.4
2007	572.9	26.8	43.3	-	11.4	25.0	155.0	63.7	25.5	57.7	9.7	14.1	30.7	62.3	9.6	9.5
2008	702.0	31.0	53.8	-	15.4	37.5	196.6	81.4	37.7	74.4	20.1	22.2	6.8	66.8	9.3	12.6
2009	814.4	38.9	44.5	-	17.1	27.2	246.2	79.1	27.0	88.0	30.9	24.2	9.5	66.4	11.8	14.2
2010	883.2	33.1	35.2	-	20.7	33.6	280.6	96.3	28.9	100.6	14.9	39.9	17.3	65.7	15.5	13.5
2011	1,010.6	38.7	50.5	-	19.3	34.8	293.4	103.2	35.0	8.3	18.2	33.0	19.9	71.6	17.9	17.1
2012	1,050.2	34.0	39.1	-	19.1	24.1	304.0	109.1	27.4	213.6	21.3	31.0	18.7	68.4	18.4	13.6
2013	1,083.2	102.9	44.5	25.9	16.6	26.8	252.6	145.5	28.2	228.5	38.8	36.6	24.7	61.3	21.3	13.2
2014	1,081.0	109.5	47.2	62.9	17.9	29.2	273.0	137.5	24.9	203.1	27.2	55.8	28.0	66.7	21.8	13.6
2015	1,112.9	105.5	47.7	70.1	18.8	22.6	290.9	110.3	24.4	226.5	20.3	71.2	30.9	58.6	24.5	16.0
2016	1,202.2	46.4	56.9	59.1	25.0	32.3	342.9	118.5	26.6	202.8	23.2	75.4	31.8	61.1	37.9	19.0
2017	1,311.9	50.6	60.6	58.3	26.6	37.6	378.4	135.4	28.9	194.7	23.4	80.1	47.6	63.9	50.7	24.3
2018	1,457.3	52.5	67.1	56.9	33.6	48.0	394.1	124.2	34.8	205.5	27.0	87.2	64.6	95.3	77.3	29.6
2019	1,749.3	64.1	121.2	99.2	39.9	47.6	447.6	196.5	60.1	222.4	29.7	104.9	45.5	131.3	41.1	32.9
2020 Nëntor	139.1	5.1	6.3	6.9	3.0	4.4	39.8	11.0	4.2	22.3	2.5	9.0	4.3	9.3	3.1	2.4
Dhjetor	165.2	7.5	6.5	6.9	4.3	5.6	49.8	13.6	5.9	19.8	3.7	11.7	3.9	10.5	3.2	3.7
2021 Janar	112.3	3.8	4.5	5.8	2.3	3.5	30.4	10.3	4.0	11.0	3.5	10.1	3.3	14.2	1.7	-
Shkurt	149.0	5.8	6.2	5.9	3.1	5.6	44.2	17.1	4.7	17.7	4.0	9.9	3.8	13.3	2.1	-
Mars	184.9	7.1	6.5	7.8	3.2	6.1	56.5	22.7	6.1	23.4	6.5	10.1	5.2	13.8	2.8	-
Prill	174.5	5.9	7.2	8.1	3.5	7.2	56.5	12.8	5.2	20.6	4.0	10.3	4.6	17.2	3.7	-
Maj	165.0	5.8	5.0	8.4	3.3	4.8	51.3	18.3	5.4	19.6	3.3	11.0	4.5	11.5	6.2	-
Qershor	170.2	5.7	7.7	7.9	4.3	5.7	50.2	14.7	5.0	24.0	3.3	11.8	4.1	8.1	8.3	-
Korrik	194.1	5.9	6.7	8.1	3.8	5.7	57.7	20.9	5.4	25.8	3.4	12.8	4.8	11.0	7.9	-
Gusht	177.4	5.2	7.0	7.7	3.7	5.3	56.0	16.2	6.1	22.8	4.1	12.3	4.0	16.3	5.8	-
Shtator	158.0	6.1	6.9	7.0	3.0	5.0	47.9	17.7	5.4	16.5	3.2	10.0	3.4	16.7	2.7	-
Tetor	175.8	5.9	7.5	8.4	3.3	5.3	50.1	15.2	5.2	26.1	5.1	9.3	3.4	15.3	8.0	-
Nëntor	190.0	6.8	7.4	8.4	3.7	6.4	50.5	18.2	6.1	34.5	4.5	11.0	4.8	17.5	2.6	-

Burimi: Agjencia e Statistikave të Kosovës dhe llogaritjet e BQK-së.

**Tabela 35.7. Tregtia në mallra - importet sipas partnerëve tregtar (CEFTA)**

(Në milionë euro)

Përshkrimi	CEFTA					
	Shqipëria	Bosnja dhe Hercegovina	Maqedonia e Veriut	Mali i Zi	Serbia	
2003	443.6	6.1	11.5	290.9	...	112.0
2004	368.7	20.2	12.8	149.2	...	161.3
2005	440.4	18.1	18.4	220.1	6.4	152.3
2006	536.3	23.1	18.5	257.8	17.8	191.1
2007	579.6	35.3	29.8	237.9	15.1	222.5
2008	717.8	59.6	38.7	346.5	13.8	209.0
2009	692.5	58.4	59.7	291.9	13.1	210.9
2010	799.0	69.1	83.0	316.1	11.4	260.1
2011	899.5	96.2	79.8	364.0	12.2	270.9
2012	844.7	110.5	85.3	287.6	10.5	280.3
2013	749.7	110.6	83.5	185.0	11.4	285.4
2014	783.3	133.7	64.8	139.7	13.8	368.2
2015	769.4	151.9	75.7	143.8	15.7	382.1
2016	753.2	115.8	79.1	156.7	13.7	387.6
2017	856.1	151.8	81.7	156.5	16.0	449.9
2018	853.6	206.5	69.1	172.2	16.3	388.9
2019	502.6	223.9	2.1	240.6	28.6	5.7
2020 Nëntor	64.2	20.3	5.1	16.8	2.2	19.8
Dhjetor	69.2	20.2	4.8	18.9	2.3	23.1
2021 Janar	35.9	7.4	2.4	11.5	0.5	14.1
Shkurt	50.1	11.3	3.2	15.9	1.3	18.4
Mars	71.3	21.2	4.1	21.6	1.9	22.6
Prill	77.1	22.7	4.6	21.2	2.4	26.1
Maj	77.0	27.0	5.1	17.3	2.2	25.4
Qershor	78.9	25.7	4.8	20.3	2.8	25.4
Korrik	84.2	24.0	4.8	22.8	2.6	29.9
Gusht	78.8	23.2	4.4	20.5	2.4	28.3
Shtator	78.8	26.3	3.9	21.0	2.4	25.4
Tetor	90.4	27.0	6.1	23.8	2.3	31.2
Nëntor	85.2	28.9	3.3	22.1	2.4	28.5

Burimi: Agjencia e Statistikave të Kosovës dhe llogaritjet e BQK-së.

**Tabela 35.8. Tregtia në mallra - importet sipas partnerëve tregtar (vende tjera evropiane dhe jo evropiane)**

(Në milionë euro)

Përshkrimi	Vendet tjera evropiane					Vendet jo-evropiane					
	Rusia	Turqia	Ukraina	Norvegjia	Zvicra	Brazili	Kina	Shtetet e Bashkuara	Tjera		
2003	122.4	2.0	66.4	6.9	0.3	10.5	130.9	5.2	12.5	10.2	95.8
2004	153.6	6.8	86.8	10.9	0.6	16.2	116.2	21.5	34.3	17.0	29.1
2005	137.5	10.8	85.4	12.0	0.6	18.4	139.9	16.8	54.9	17.7	29.5
2006	163.0	9.9	97.1	12.0	1.2	22.8	152.3	18.6	74.7	11.6	29.8
2007	197.9	4.7	101.8	16.3	4.8	23.9	225.8	30.3	105.0	14.7	43.1
2008	235.0	6.9	128.2	11.7	2.8	32.4	273.4	43.5	121.1	23.6	52.8
2009	211.7	3.5	141.5	6.4	1.8	21.9	276.3	37.9	128.3	26.7	48.1
2010	219.5	2.3	149.4	4.8	2.1	20.5	305.1	26.9	134.8	33.8	60.2
2011	251.4	7.2	183.6	6.4	2.3	35.5	386.6	40.8	169.6	38.2	99.0
2012	244.9	6.7	199.9	9.4	3.7	27.0	439.9	41.7	159.7	47.0	135.8
2013	251.7	13.7	204.9	8.0	0.8	21.0	437.8	45.8	179.6	52.2	110.0
2014	288.8	5.1	238.3	10.2	1.9	30.2	448.1	39.6	204.8	62.7	98.7
2015	296.9	10.6	252.3	7.4	2.1	23.7	455.5	37.9	232.9	37.5	100.2
2016	331.6	13.3	288.5	6.4	1.2	21.8	502.5	37.2	258.5	55.6	96.7
2017	352.0	24.1	292.7	7.5	1.4	24.3	527.3	45.8	275.4	35.8	113.8
2018	422.2	31.1	336.5	18.4	1.3	34.2	613.9	47.4	311.9	35.7	118.5
2019	527.8	36.6	431.5	21.9	1.8	32.4	717.3	53.5	340.9	46.2	146.3
2020 Nëntor	43.5	2.8	36.5	1.6	0.1	2.3	59.0	1.8	32.5	6.2	11.1
Dhjetor	50.3	5.3	41.6	1.0	0.3	2.1	71.2	3.7	35.6	5.4	26.6
2021 Janar	35.2	2.1	28.4	1.6	0.3	1.5	52.3	1.9	27.8	1.8	20.7
Shkurt	49.6	6.2	36.2	2.0	0.2	2.6	53.0	2.2	27.2	3.3	20.3
Mars	60.7	1.8	48.8	2.6	0.0	3.1	65.6	3.2	33.4	2.1	26.9
Prill	67.5	8.6	50.1	2.6	0.1	2.6	65.5	4.6	29.8	3.7	27.3
Maj	60.8	6.6	44.5	4.5	0.2	2.3	63.2	3.9	34.5	3.3	21.5
Qershor	69.1	1.8	57.8	3.1	0.3	3.0	75.1	4.2	37.9	5.1	27.8
Korrik	63.1	1.3	51.7	3.4	0.3	3.7	88.6	5.3	42.8	4.4	36.1
Gusht	60.6	1.3	50.4	3.1	0.7	1.9	101.2	5.9	42.4	11.2	41.7
Shtator	61.6	6.9	46.3	3.0	0.7	2.2	122.2	3.7	36.7	46.0	35.9
Tetor	61.4	1.5	51.4	2.9	0.2	2.7	101.0	4.2	46.0	4.3	46.5
Nëntor	77.0	8.9	56.9	4.2	1.7	2.3	79.6	5.3	40.3	3.4	72.0

Burimi: Agjencia e Statistikave të Kosovës dhe llogaritjet e BQK-së.

Tabela 35.9. Tregtia në mallra - eksportet sipas grupit të mallrave

(Në milionë euro)

Përshkrimi	Gjithsej, prej të cilave															
	II. Produkte perimesh	IV. Artikuj ushqimor të ërgaditur, pije dhe duhan	V. Produktet minerale	VI. Produktet e industrisë kimike ose të industrive të ngjashme	VII. Plastika, goma dhe artikuj prej tyre	VIII. Gëzoj, lëkurë dhe artikuj prej tyre	IX. Druri dhe artikuj prej tij	X. Material celulozë, letër dhe artikuj prej tyre	XI. Tekstilët dhe artikuj prej tyre	XII. Mbathjet	XIII. Artikuj prej gurë, llaqi, qeramike dhe xhami	XV. Metalet bazë dhe artikuj prej tyre	XVI. Makineritë, veglat, pajisjet elektrike, etj.	XVII. Mjetet e transportit	XX. Artikujt tjerë të prodhuar	
2001	10.6	...	...	...	...	...	...	...	...	...	...	...	...	...	...	
2002	27.6	2.4	1.3	0.3	0.3	2.7	6.0	0.3	...	0.6	0.1	0.6	6.6	3.4	1.9	0.7
2003	35.6	2.4	4.1	0.5	0.5	2.7	4.5	0.6	0.4	1.1	0.1	0.8	12.0	3.0	1.2	1.4
2004	56.5	2.6	3.8	2.4	1.0	3.7	5.9	0.4	0.4	1.4	0.1	1.8	19.7	9.2	2.0	0.7
2005	56.3	2.9	4.6	3.2	1.2	1.0	6.1	0.4	0.4	0.6	0.1	0.4	24.8	6.5	2.3	0.4
2006	110.8	5.1	6.2	18.8	1.2	3.2	7.2	0.8	0.7	0.7	0.1	0.7	53.1	7.7	1.4	0.6
2007	165.1	9.1	8.4	27.3	0.9	6.5	6.5	1.7	1.0	1.2	0.1	1.2	74.1	21.3	1.5	2.8
2008	198.5	9.0	10.6	18.7	1.8	6.5	4.9	1.7	1.1	2.5	0.1	1.5	124.8	8.8	2.3	2.3
2009	165.3	9.5	9.4	25.0	1.5	6.4	4.5	0.9	1.0	5.2	0.1	1.2	88.4	7.2	1.6	1.9
2010	296.0	12.2	11.5	38.9	1.4	8.2	9.7	1.3	1.0	8.3	0.1	1.4	186.1	10.9	1.4	1.9
2011	319.2	12.8	12.9	40.6	2.3	12.4	9.4	1.6	1.4	11.7	0.1	1.2	193.1	15.3	1.1	2.1
2012	276.1	14.4	16.1	36.5	2.5	14.0	10.4	1.8	1.6	11.4	0.2	0.8	145.8	16.7	0.7	2.5
2013	293.8	15.4	19.3	48.4	1.7	18.2	11.7	2.1	1.8	12.8	0.7	1.2	143.9	12.6	0.5	2.6
2014	324.5	18.5	20.5	44.7	2.6	16.3	11.4	2.7	2.5	14.7	1.8	2.9	167.4	13.4	0.9	3.6
2015	325.3	15.5	25.4	41.6	2.9	23.5	10.8	2.5	2.8	12.0	3.0	2.5	157.7	12.3	1.8	4.6
2016	309.6	16.8	27.6	63.9	4.7	28.9	11.2	3.6	4.0	8.8	3.4	3.6	111.2	9.2	1.5	9.8
2017	378.0	21.6	33.5	70.5	11.1	32.2	15.1	4.6	5.2	9.6	3.5	5.9	126.3	17.8	2.5	10.3
2018	367.5	23.8	39.1	51.3	7.4	44.8	10.9	5.7	5.4	10.6	2.1	7.8	125.2	11.5	3.2	13.1
2019	383.5	23.0	39.8	40.0	8.2	50.8	6.5	5.8	4.4	11.5	2.5	8.5	134.4	16.9	4.0	20.0
2020 Nëntor	45.8	2.9	4.3	2.0	1.3	5.4	0.5	0.6	0.3	1.7	0.2	1.2	15.7	2.0	0.4	6.8
Dhjetor	46.7	2.2	4.3	2.4	1.2	5.3	0.4	0.5	0.4	1.6	0.4	1.1	17.1	2.2	0.4	6.8
Janar	42.6	1.0	2.3	1.9	1.3	4.8	0.3	0.4	0.4	1.6	0.1	1.1	15.5	3.1	0.5	7.8
Shkurt	48.4	1.6	2.7	1.8	1.4	5.1	1.0	0.6	0.5	2.4	0.3	1.4	17.3	2.2	0.4	9.3
Mars	61.8	1.8	4.5	4.3	1.8	5.8	0.7	0.6	0.6	3.4	0.5	1.7	21.7	2.6	0.6	10.6
Prill	61.1	1.5	4.6	3.0	1.6	6.7	0.6	0.7	0.6	2.9	0.2	1.6	22.0	3.0	0.6	11.4
Maj	57.8	1.2	4.4	3.2	1.5	6.4	0.6	0.7	0.6	2.0	0.3	1.7	20.1	3.0	0.5	9.1
Qershor	72.9	2.1	5.5	5.9	1.8	7.2	0.9	1.1	0.6	2.1	0.6	1.7	26.8	3.2	0.5	12.6
Korrik	63.2	3.1	5.1	3.8	1.2	6.4	0.6	0.9	0.6	1.7	0.3	1.4	23.7	2.3	0.4	10.0
Gusht	65.0	5.4	5.2	3.7	1.3	5.5	0.7	0.8	0.8	1.6	0.3	1.8	22.5	2.0	0.5	12.3
Shtator	69.3	5.5	5.0	4.1	1.3	6.8	0.3	1.0	0.6	1.6	0.4	1.8	20.4	2.3	0.6	16.9
Tetor	72.7	3.6	5.8	4.3	1.5	8.7	0.4	1.2	0.9	2.0	0.4	1.9	19.3	2.1	0.4	19.2
Nëntor	70.7	2.7	6.3	4.4	1.7	8.8	0.8	1.0	0.8	1.9	0.3	1.7	18.8	2.1	1.3	16.9

Burimi: Agjencia e Statistikave të Kosovës dhe llogaritjet e BQK-së.

Tabela 35.10. Tregtia në mallra - importet sipas grupit të mallrave

(Në milionë euro)

Përshkrimi	Gjithsej, prej të cilave:															
	I. Kafshët e gjalla dhe produktet blegtorale	II. Produkte perimesh	IV. Artikuj ushqimor të përgaditur, pije dhe duhan	V. Produkte minerale	VI. Produktet e industrisë kimike ose të industrive të ngjashme	VII. Plastika, goma dhe artikuj prej tyre	IX. Druri dhe artikuj prej tij	X. Material celulozë, letër dhe artikuj prej tyre	XI. Tekstilet dhe artikuj prej tyre	XII. Mbatshjet	XIII. Artikuj prej guri, llaçi, keramike dhe xhami	XV. Metalet bazë dhe artikuj prej tyre	XVI. Makineritë, veglat, pajisjet elektrike, etj.	XVII. Mjetet e transportit	XX. Artikuj tjerë të prodhuar	
2001	684.5	...	...	...	...	...	...	...	...	...	...	...	...	...	...	...
2002	854.7	51.0	47.1	174.8	123.5	52.7	25.3	29.9	9.9	16.4	6.2	72.5	53.6	97.5	10.3	66.5
2003	973.1	50.4	66.7	203.5	138.6	70.9	32.7	33.2	16.6	28.8	7.5	60.5	58.0	105.5	27.8	54.6
2004	1,063.2	52.4	68.0	165.4	173.1	98.0	42.5	29.9	33.4	31.2	10.4	54.9	77.5	116.8	50.2	35.4
2005	1,157.5	54.0	57.2	163.3	207.3	91.1	51.0	30.5	23.5	35.9	11.3	51.5	90.3	129.2	104.2	28.9
2006	1,305.9	50.5	73.0	180.6	241.7	107.7	60.7	30.3	27.6	45.1	14.3	57.0	122.6	153.3	79.3	29.5
2007	1,576.2	61.2	83.4	222.2	295.3	119.9	72.8	35.4	31.9	53.0	16.3	63.0	144.3	203.4	95.9	37.9
2008	1,928.2	85.4	103.6	261.9	378.6	138.8	86.1	41.7	39.0	64.0	18.3	67.2	179.6	239.9	131.1	44.5
2009	1,935.5	84.6	90.0	241.6	331.3	142.9	95.7	44.9	45.4	69.1	18.8	73.5	159.4	278.7	162.2	50.9
2010	2,144.9	87.0	108.5	261.7	419.2	146.6	108.1	49.0	49.2	71.7	24.3	84.7	190.0	288.2	142.1	58.3
2011	2,479.3	97.4	136.8	303.9	538.1	177.8	137.5	53.8	58.5	88.4	27.5	91.2	228.0	267.6	155.3	61.9
2012	2,506.9	101.3	136.4	311.0	550.0	185.8	140.3	51.5	38.9	83.2	23.0	95.3	248.5	268.0	150.6	61.4
2013	2,449.1	105.8	124.3	327.9	481.3	190.3	148.1	52.8	38.8	87.6	24.0	96.8	247.2	256.8	135.5	70.3
2014	2,538.3	115.3	133.0	342.8	467.8	195.6	147.8	55.1	38.8	120.4	29.0	100.3	227.9	286.2	141.0	70.5
2015	2,634.7	112.0	143.4	352.7	404.2	213.8	163.2	62.4	38.7	122.6	30.6	106.7	260.5	310.4	164.1	78.9
2016	2789.5	109.9	147.9	373.1	327.5	221.5	188.3	72.6	41.7	136.7	35.0	111.2	275.4	357.7	220.0	91.0
2017	3,047.2	121.5	148.8	395.9	442.9	230.4	194.3	77.2	46.1	140.0	36.2	111.1	307.2	361.2	267.6	88.2
2018	3,347.0	132.0	151.8	400.6	510.6	235.2	214.0	73.5	47.7	162.5	39.1	118.1	372.2	435.1	268.8	105.6
2019	3,497.1	148.8	160.6	420.5	517.7	247.0	220.9	83.4	52.5	173.3	43.6	115.7	371.7	431.4	314.8	100.0
2020 Nëntor	305.7	11.8	13.2	37.3	32.2	28.4	21.6	7.3	4.0	16.3	2.4	9.7	34.3	43.2	24.4	8.6
Dhjetor	356.0	17.6	13.6	48.2	38.2	26.8	19.8	6.8	4.8	17.2	2.4	9.3	36.1	54.8	36.9	9.6
2021 Janar	235.8	10.9	10.8	29.7	31.9	18.5	15.9	4.5	3.2	13.8	2.4	8.4	22.4	30.2	21.6	5.9
Shkurt	301.7	13.6	13.7	38.6	33.8	28.0	23.6	5.6	4.0	15.2	4.2	8.7	29.0	37.3	30.0	7.9
Mars	382.5	15.0	17.4	44.8	45.4	35.4	28.7	8.4	5.2	19.9	4.8	10.8	37.6	48.1	38.0	10.3
Prill	384.5	17.3	16.2	43.5	50.9	33.8	27.5	8.3	5.1	16.5	3.3	13.2	42.0	53.2	34.8	9.0
Maj	366.1	17.4	15.6	41.3	44.8	30.2	26.2	8.8	4.4	17.7	3.1	12.1	49.7	46.7	33.3	9.9
Qershor	393.3	16.2	15.0	47.7	46.7	29.0	31.2	9.7	5.6	19.8	3.4	14.8	43.1	49.9	39.5	11.4
Korrik	430.1	20.1	13.6	56.4	60.4	34.3	27.6	10.5	5.4	20.8	3.7	16.3	41.8	57.4	38.7	12.9
Gusht	417.9	20.2	12.1	53.4	65.2	26.2	30.6	9.0	6.1	20.6	3.5	15.4	42.1	50.7	40.5	11.9
Shtator	420.7	13.5	12.0	44.3	55.2	28.6	28.7	9.2	5.3	21.8	4.0	14.1	52.2	42.9	68.5	9.6
Tetor	428.5	17.0	16.2	45.9	60.7	30.6	31.9	10.4	6.1	25.3	5.1	17.5	55.2	53.4	31.3	10.3
Nëntor	431.8	17.9	14.7	49.7	61.1	26.2	33.2	10.2	6.1	21.0	4.1	15.1	58.4	59.1	33.3	11.4

Burimi: Agjencia e Statistikave të Kosovës dhe llogaritjet e BQK-së.

Tabela 35.11. Tregtia në mallra - importet sipas partnerëve tregtar dhe grupeve kryesore të mallrave

(Në milionë euro)

Përshkrimi	Gjithsej prej të cilave nëntor 2021															
	I. Kafshët e gjalla dhe produktet blegtorale	II. Produktet perimesh	IV. Artikuj ushqimor të përgaditur, pije dhe duhan	V. Produktet minerale	VI. Produktet e industrisë kimike ose të ngjashme	VII. Plastik a, goma dhe artikuj prej tyre	IX. Druri dhe artikuj prej tij	X. Material celulozë, letër dhe artikuj prej tyre	XI. Tekstilët dhe artikuj prej tyre	XII. Mbat hjet	XIII. Artikuj prej gur, laqi, qerami ke dhe xhami	XV. Metalet bazë dhe artikuj prej tyre	XVI. Makineritë, veglat, pajisjet elektrike, etj.	XVII. Mjete t e transportit	XX. Artikuj tjerë të prodhuar	
Gjithsej	431.8	17.9	14.7	49.7	61.1	26.2	33.2	10.2	6.1	21.0	4.1	15.1	58.4	59.1	33.3	11.4
Evropë	352.2	12.8	11.2	46.8	52.1	24.1	27.0	10.0	5.7	11.7	1.9	11.3	55.8	36.5	30.5	7.6
Bashkimi Evropian, prej të cilave:	190.0	9.6	3.9	26.0	37.1	15.8	16.5	3.9	2.3	1.1	0.4	7.1	11.0	20.9	28.7	2.4
Austria	6.8	0.2	0.2	2.1	0.0	0.9	0.9	1.0	0.1	0.0	0.0	0.0	0.9	0.3	0.0	0.0
Franca	6.4	0.2	0.1	0.5	0.0	0.7	2.0	0.0	0.1	0.0	0.0	0.0	0.1	0.8	1.7	0.0
Germania	50.5	2.1	0.2	4.7	0.3	4.0	6.4	0.9	0.6	0.2	0.0	0.4	1.6	4.8	23.3	0.3
Greqia	18.2	0.2	0.6	0.7	11.1	0.9	0.7	0.3	0.2	0.0	0.0	0.2	2.3	0.8	0.0	0.3
Italia	34.5	0.2	1.3	3.5	13.1	2.3	0.8	0.1	0.5	0.2	0.1	1.5	3.4	5.6	0.7	0.4
Holanda	4.5	0.6	0.2	1.0	0.0	0.5	0.9	0.0	0.1	0.1	0.0	0.1	0.2	0.6	0.0	0.0
Mbretëria e Bashkuar	3.7	0.2	0.0	0.3	0.0	0.4	0.3	0.2	0.0	0.0	0.0	0.1	0.2	0.5	1.0	0.3
Çekia	11.0	0.5	0.1	4.3	0.1	0.8	1.4	0.4	0.1	0.1	0.0	0.2	0.6	1.6	0.2	0.5
Polonia	6.1	1.3	0.4	0.7	0.1	0.6	0.9	0.2	0.0	0.0	0.0	0.8	0.2	0.6	0.1	0.0
Hungaria	77.0	0.9	1.7	6.1	0.8	3.9	6.6	2.7	1.5	10.2	1.3	1.6	20.1	12.4	1.8	3.9
Vende tjera evropiane, prej të cilave:	2.9	0.7	0.0	0.3	0.0	0.4	0.1	0.0	0.1	0.1	0.0	0.0	0.0	0.3	0.7	0.0
Turqia	56.9	0.2	1.5	4.6	0.8	2.6	6.0	2.4	1.3	10.0	1.3	1.5	8.8	10.2	1.0	3.6
Zvicra	2.3	0.0	0.0	0.7	0.0	0.2	0.2	0.1	0.0	0.1	0.0	0.1	0.3	0.3	0.1	0.1
CEFTA	85.2	2.3	5.5	14.6	14.2	4.3	3.9	3.5	1.9	0.3	0.2	2.6	24.7	3.2	0.0	1.4
Shqipëria	28.9	0.2	1.8	1.4	5.3	1.0	0.2	0.1	0.5	0.0	0.1	0.3	17.1	0.1	0.0	0.7
Bosnja & H.	3.3	0.3	0.0	1.1	0.1	0.0	0.2	0.4	0.1	0.0	0.0	0.0	0.7	0.3	0.0	0.1
Mali i Zi	2.4	0.1	0.0	0.3	0.0	0.0	0.0	1.8	0.0	0.0	0.0	0.0	0.0	0.0	0.0	0.0
Maqedonia e Veriut	22.1	0.5	0.6	3.1	6.4	1.5	2.0	0.0	0.6	0.1	0.0	0.7	4.3	0.9	0.0	0.2
Sërbia	28.5	1.2	3.1	8.7	2.4	1.8	1.6	1.1	0.7	0.2	0.1	1.6	2.6	1.9	0.0	0.3
Vendet tjera jo evropiane, prej të cilave:	79.6	5.1	3.5	2.9	9.0	2.2	6.2	0.2	0.4	9.4	2.2	3.8	2.6	22.6	2.8	3.8
SHBA	3.4	0.5	0.0	0.2	0.3	0.6	0.3	0.0	0.0	0.0	0.0	0.0	0.0	0.5	0.5	0.0
Kina	40.3	0.0	0.1	0.1	0.0	1.0	3.1	0.2	0.2	6.2	1.2	2.5	2.1	17.5	0.9	3.7
Brazil	5.3	4.4	0.7	0.1	0.0	0.0	0.0	0.0	0.0	0.0	0.0	0.0	0.0	0.0	0.0	0.0
Japonia	1.9	0.0	0.0	0.0	0.0	0.1	0.0	0.0	0.0	0.0	0.0	0.0	0.0	1.0	0.6	0.0
Vende tjera	28.7	0.1	2.6	2.5	8.7	0.5	2.8	0.0	0.2	3.2	0.9	1.2	0.5	3.6	0.8	0.1

Burimi: Agjencia e Statistikave të Kosovës dhe llogaritjet e BQK-së.

Tabela 35.12. Tregtia në mallra - importet sipas kategorive kryesore ekonomike

(Në milionë euro)

Përshkrimi	Gjithsej importet													Mallrat jo të specifi-kuara
	Mallrat kapitale				Mallrat e ndërmjetme, prej të cilave:					Mallrat konsumuese, prej të cilave:				
	Mallrat kapitale përveç pajisjeve të transportit	Pajisjet e transportit (Industriale)	Ushqimi dhe pijet jo alkoolike	Furnizimet industriale jo të specifikuar dikujtjetër	Furnizimet industriale jo të specifikuar dikujtjetër, të procesuara	Lëndë djegëse dhe vajra motorik, të procesuara	Ushqimi dhe pijet joalkoolike, kryesisht për konsum familjar	Ushqimi dhe pijet joalkoolike të përpunuara, kryesisht për konsum familjar	Mallrat konsumuese me afat të mesëm skadence					
2005	1,157.5	91.2	74.3	16.9	397.9	11.4	11.6	279.4	25.1	382.8	44.0	165.6	94.9	285.5
2006	1,305.9	96.3	80.1	16.2	491.2	22.4	13.8	336.4	36.0	421.9	46.8	169.1	114.3	296.5
2007	1,576.2	145.4	127.6	17.8	660.6	25.0	26.8	426.7	63.1	508.1	52.4	199.7	131.5	262.0
2008	1,928.1	195.0	163.9	31.0	962.6	42.1	24.9	510.8	267.0	631.4	61.2	251.0	158.3	139.3
2009	1,935.5	250.4	201.8	48.6	785.4	25.7	27.4	536.5	67.4	607.5	60.9	255.3	145.7	292.2
2010	2,144.9	218.5	184.0	34.5	1,026.4	36.8	48.9	595.2	180.3	667.5	68.2	272.9	150.4	232.5
2011	2,479.3	202.6	173.1	29.5	1,334.3	54.3	63.7	704.5	349.1	766.9	75.1	296.7	186.4	175.4
2012	2,506.9	195.7	169.7	26.0	1,386.0	54.3	66.6	735.0	358.1	756.1	71.7	305.2	188.4	169.2
2013	2,449.1	199.9	175.9	24.0	1,299.4	43.0	48.1	744.4	324.4	804.3	74.4	333.4	196.2	145.5
2014	2,538.3	225.8	197.8	28.0	1,268.9	39.8	53.6	718.6	324.3	901.1	85.8	357.8	214.7	142.6
2015	2,634.7	246.3	213.3	32.9	1,299.9	41.5	58.9	786.0	272.3	939.2	91.4	369.8	218.1	149.3
2016	2,789.5	297.0	253.2	43.8	1,277.4	41.9	42.5	813.6	231.3	1,027.6	93.7	391.1	238.0	187.5
2017	3,047.2	298.9	250.9	48.0	1,443.4	44.9	58.0	873.2	323.2	1,070.9	100.6	417.4	243.2	234.1
2018	3,347.0	363.4	308.7	54.7	1,633.2	52.7	45.2	985.9	387.7	1,123.1	101.9	421.3	256.3	227.4
2019	3,497.1	376.8	320.4	56.3	1,660.1	58.6	50.6	1,003.9	385.4	1,186.3	106.3	448.2	270.8	274.0
2020 Nëntor	305.7	37.7	33.1	4.5	144.3	6.1	3.1	96.4	20.3	104.2	8.4	40.0	17.6	19.5
Dhjetor	356.0	49.1	42.9	6.2	152.2	6.6	3.0	96.9	27.3	123.9	10.5	51.6	18.7	30.7
2021 Janar	235.8	24.3	21.2	3.1	111.0	4.0	3.2	65.6	26.9	81.6	8.3	29.2	14.8	18.9
Shkurt	301.7	34.9	29.3	5.7	135.8	5.4	4.1	85.6	28.0	107.7	10.1	39.8	18.7	23.3
Mars	382.5	46.2	37.9	8.4	180.0	4.9	7.2	115.3	35.1	126.7	12.1	48.0	23.1	29.6
Prill	384.5	47.3	41.6	5.7	184.2	6.1	5.4	119.0	37.0	124.4	11.8	47.9	18.1	28.6
Maj	366.1	39.0	33.5	5.5	186.1	6.6	4.1	125.6	31.6	114.0	11.5	42.9	18.0	26.9
Qershor	393.3	44.2	37.0	7.2	188.9	5.9	5.3	126.1	31.4	128.4	11.5	49.8	21.1	31.8
Korrik	430.1	45.3	39.5	5.9	201.4	8.2	4.8	122.3	44.9	149.0	9.8	58.9	22.4	34.3
Gusht	417.9	41.3	37.0	4.3	201.2	8.3	3.9	121.5	49.4	136.3	8.0	56.4	24.1	39.2
Shtator	420.7	36.2	31.8	4.4	202.4	7.4	4.5	131.7	41.4	116.7	6.8	43.8	24.7	65.4
Tetor	428.5	40.2	35.8	4.4	229.0	9.4	5.6	145.2	46.3	131.7	9.3	49.6	30.1	27.6
Nëntor	431.8	48.9	42.8	6.0	224.1	7.4	4.5	146.3	46.9	131.6	9.5	54.2	23.7	27.3

Burimi: Agjencia e Statistikave të Kosovës dhe Ilogaritjet e BQK-së.

Tabela 36.1. Kursi devizor - kundrejt valutës euro

(Mesatarja mujore)

Përshkrimi	Leku Shqiptar (ALL)	Frangu Zviceran (CHF)	Paundi Britanik (GBP)	Kuna Kroate (HRK)	Denari Maqedon (MKD)	Dinari Serb (RSD)	Lira Turke (TRL)	Dollari Amerikan (USD)
2007 Dhjetor	121.01	1.66	0.72	7.31	60.92	79.24	1.72	1.46
2008 Dhjetor	123.07	1.54	0.90	7.19	61.40	88.60	2.08	1.34
2009 Dhjetor	137.17	1.50	0.90	7.29	61.18	96.02	2.20	1.46
2010 Dhjetor	138.85	1.28	0.85	7.39	61.50	106.25	2.02	1.32
2011 Dhjetor	138.16	1.23	0.84	7.51	60.87	104.64	2.46	1.32
2012 Dhjetor	139.72	1.21	0.81	7.53	61.51	113.54	2.34	1.31
2013 Dhjetor	140.21	1.22	0.84	7.64	61.53	114.71	2.83	1.37
2014 Dhjetor	140.11	1.20	0.79	7.67	61.70	121.53	2.83	1.23
2015 Dhjetor	137.65	1.08	0.73	7.64	61.62	121.75	3.18	1.09
2016 Dhjetor	135.28	1.08	0.84	7.54	61.49	123.79	3.69	1.05
2017 Dhjetor	133.25	1.17	0.88	7.54	61.68	119.14	4.55	1.18
2018 Dhjetor	123.45	1.13	0.90	7.40	61.49	118.28	6.06	1.14
2019 Dhjetor	122.17	1.09	0.85	7.44	61.55	117.54	6.50	1.11
2018 Dhjetor	124.39	1.13	0.89	7.43	61.50	118.41	6.14	1.14
2020 Nëntor	123.78	1.08	0.90	7.56	61.70	117.58	9.45	1.18
Dhjetor	123.55	1.08	0.91	7.54	61.69	117.58	9.38	1.22
2021 Janar	123.53	1.08	0.89	7.57	61.58	117.57	9.01	1.22
Shkurt	123.61	1.09	0.87	7.57	61.69	117.58	8.58	1.21
Mars	123.34	1.11	0.86	7.57	61.69	117.58	9.13	1.19
Prill	123.10	1.10	0.87	7.57	61.56	117.57	9.79	1.20
Maj	123.01	1.10	0.86	7.50	61.61	117.58	10.19	1.21
Qershor	122.83	1.09	0.86	7.50	61.69	117.57	10.38	1.20
Korrik	122.32	1.09	0.86	7.50	61.57	117.56	10.16	1.18
Gusht	121.55	1.08	0.85	7.50	61.49	117.57	9.98	1.18
Shtator	121.59	1.09	0.86	7.49	61.61	117.6	10.07	1.18
Tetor	121.71	1.07	0.85	7.51	61.69	117.57	10.68	1.16
Nëntor	122.13	1.05	0.85	7.52	61.69	117.58	12.24	1.14



**Tabela 36.2. Norma nominale dhe reale efektive e këmbimit**

(Janar 2007=100)

Përshkrimi	Indeksi			
	NNEK	NREK	NREK (CEFTA)	NREK (BE)
2007	100.2	105.4	103.8	105.8
2008	102.2	105.1	106.1	103.9
2009	101.6	102.2	101.3	102.6
2010	100.8	104.8	105.8	106.4
2011	101.1	105.8	106.6	106.9
2012	101.2	106.6	106.9	108.6
2013	102.1	107.2	107.7	107.8
2014	101.9	106.0	107.4	107.3
2015	101.6	104.8	106.4	107.0
2016	102.2	105.1	107.1	105.8
2017	102.6	105.0	106.4	105.36
2018	102.9	104.7	106.8	104.7
2019	104.1	107.0	107.8	105.5
2020 Nëntor	105.7	107.7	107.3	105.1
Dhjetor	105.7	108.0	107.8	105.5
2021 Janar	105.5	108.6	109.3	105.6
Shkurt	105.3	108.9	109.6	106.2
Mars	105.6	109.1	109.3	105.7
Prill	105.9	109.1	109.2	105.4
Maj	106.0	108.8	108.8	104.9
Qershor	106.0	108.8	108.8	104.8
Korrik	105.8	109.2	109.6	105.4
Gusht	105.6	110.1	110.5	106.3
Shtator	105.7	110.1	110.8	105.9
Tetor	105.8	110.3	111.2	105.9
Nëntor	106.2	111.8	112.2	106.9

### III. SHËNIME SQARUESE

Bazuar në *Ligjin Nr. 03/L-074, Bankën Qendrore të Republikës së Kosovës*, e specifikuar edhe në *Rregulloren mbi Statistikat Monetare-Financiare dhe Llogaritë Financiare* si dhe *Rregulloren mbi Statistikat e Bilancit të Pagesave dhe të Pozicionit të Investimeve Ndërkombëtare*, BQK-ja përpilon dhe publikon statistika si dhe shpalosë informacione lidhur me metodikën statistikore. BQK-ja është po ashtu bartës (prodhues) i statistikave zyrtare bazuar në *Ligjin mbi Statistikat Zyrtare të Republikës së Kosovës*. Statistikat të cilat hyjnë në kuadër të përgjegjësisë të BQK-së janë statistikave monetare dhe financiare dhe statistikave të sektorit të jashtëm (statistikave të bilancit të pagesave, pozicionit ndërkombëtar të investimeve dhe statistikave të borxhit të jashtëm). Përveç kësaj, BQK-ja përpunon dhe publikon edhe statistika nga burime tjera siç janë statistikave të sektorit real dhe fiskal.

Bazuar në *Ligjin Nr. 03/L-074, Bankën Qendrore të Republikës së Kosovës* është përgjegjëse për përgatitjen dhe publikimin e Statistikave Monetare dhe Financiare.

Statistikat për të cilat BQK është bartës zyrtar e që përfshihen në Buletinin Mujor Statistikor përpilohen dhe publikohen në bazë të standardeve statistikore ndërkombëtare të FMN-së, BQE-së, Eurostatit, ndër të cilat veçohen: *Manuali mbi Statistikat Monetare dhe Financiare* (FMN 2000), *Udhëzuesi mbi Statistikat Monetare dhe Financiare* (FMN 2008), *Manuali mbi Statistikat e Bilancit të Pagesave* (FMN 1993), *Udhëzuesi mbi Statistikat e Bilancit të Pagesave* (FMN 1995), *Manuali mbi Bilancin e Pagesave dhe Pozicionin e Investimeve Ndërkombëtare* (FMN 2009), *Manuali mbi Normat e Interesit të Institucioneve Monetare Financiare* (BQE 2003), *Sistemi i Llogarive Kombëtare* (SNA 2008), *Sistemi Evropian i Llogarive Kombëtare dhe Regjionale* (ESA 95), etj.

Metodika e detajuar lidhur me përpilimin e statistikave monetare-financiare dhe të bilancit të pagesave është e publikuar në faqen e internetit të BQK-së, në vegëzat në vazhdim:

Metodika mbi Statistikat Monetare dhe Financiare;

Metodika mbi Statistikat e Bilancit të Pagesave.

Shënime sqaruese paraqesin një përshkrim të shkurtër mbi metodikën, përmbajtjen, periodicitetin dhe burimin e grafikëve dhe tabelave të paraqitura në këtë publikim. Në kuadër të shënimeve sqaruese paraqiten edhe ndryshimet metodike dhe implikimet në zërat e caktuar që janë publikuar në këtë buletin.

## PJESA I: GRAFIKËT

### Grafiku 1. Asetet e korporatave financiare

Përshkrimi: Korporatat financiare përbëjnë korporatat rezidente që janë të angazhuara në ndërmjetësimin financiar. Të dhënat e paraqitura përfshijnë BQK-në, korporatat tjera depozituese (bankat komerciale), korporatat tjera financiare (institucionet mikrofinanciare, kompanitë e sigurimeve, fondet pensionale, dhe ndihmësit financiar). Të dhënat e paraqitur janë të dhëna të agreguara.

Periodiciteti: Tremujor

Burimi i të dhënave: Tabela 3.1, 4.1, dhe 5.1

### Grafiku 2. Asetet neto të korporatave financiare

Përshkrimi: Asetet e jashtme neto përbëhen nga kërkesat ndaj jorezidentëve minus obligimet ndaj jo rezidentëve. Ky zë llogaritet kur kërkesave ndaj jo rezidentëve i zbriten obligimet ndaj jo rezidentëve. Në këtë kontekst përfshihen asetet e jashtme neto të BQK-së, korporatave tjera depozituese (bankave komerciale), korporatat tjera financiare (institucionet mikrofinanciare, kompanitë e sigurimeve, fondet pensionale, dhe ndihmësit financiar).

Periodiciteti: Tremujor

Burimi i të dhënave: Tabela 3.1, 4.1, dhe 5.1

### Grafiku 3. Ecuria e aseteve të jashtme neto të korporatave financiare

Përshkrimi: Ecuria e aseteve të jashtme neto të korporatave financiare llogaritet bazuar në krahasimin vjetor në nivel të BQK-së, korporatave tjera depozituese (bankave komerciale), korporatave tjera financiare (institucioneve mikrofinanciare, kompanive të sigurimeve, fondeve pensionale, dhe ndihmësve financiar). Ecuria e aseteve të jashtme të korporatave tjera financiare është përlllogaritur bazuar në vlerën e aseteve në nivel të këtyre korporatave, në bazë të konsoliduar, dhe më pastaj duke e llogaritur normën vjetore të rritjes.

Periodiciteti: Tremujor

Burimi i të dhënave: Tabela 3.1, 4.1, dhe 5.1

### Grafiku 4. Depozitat në BQK sipas sektorëve

Përshkrimi: Ndarja sektoriale e depozitave e paraqitur në grafik është bazuar në standardet statistikore ndërkombëtare. Në Kosovë, korporatat tjera depozituese janë bankat komerciale, ndërsa korporatat tjera financiare përbëhen nga kompanitë e sigurimeve, fondet pensionale, institucionet mikrofinanciare, agjencitë për transferimin e parave dhe këmbimoret. Depozitat e Agjencisë Kosovare të Privatizimit janë paraqitur në kuadër të depozitave të qeverisë qendrore, sipas maturitetit.

Periodiciteti: Mujor

Burimi i të dhënave: Tabela 10.2

### Grafiku 5. Depozitat në korporatat tjera depozituese sipas sektorëve dhe valutave

Përshkrimi: Korporatat tjera depozituese përbëhen nga korporatat dhe kuazi korporatat financiare rezidente (përveç bankës qendrore) që janë të angazhuara në ndërmjetësimin financiar dhe që obligimet e tyre janë pjesë e parasë së gjerë. Në Kosovë, korporatat tjera depozituese janë bankat komerciale. Depozitat e qeverisë përfshinë depozitat e qeverisë qendrore (p.sh. ministritë, etj) dhe lokale (p.sh. komunat). Korporatat tjera financiare përfshinë të gjitha institucionet financiare përveç bankës qendrore dhe korporatave tjera depozituese të cilat raportohen si të veçanta. Korporatat publike jofinanciare përfshijnë korporatat publike (p.sh. PTK-ja, KEK-u, etj), ndërsa korporatat tjera jofinanciare përfshijnë kompanitë private jofinanciare. Kategoria e ekonomive familjare përfshinë të gjitha ekonomitë familjare që kanë llogari bankare, ndërsa ajo e jorezidentëve përfshinë të gjithë jo rezidentët që kanë llogari bankare në Kosovë. Pjesëmarrja e depozitave në valutën në gjithsej depozitat është bërë duke pjesëtuar depozitat në valutën euro me gjithsej depozitat. Për më shumë rreth ndarjes sektoriale dhe kriterit të rezidencës, konsultoni Metodika mbi Statistikat Monetare dhe Financiare.

Periodiciteti: Mujor

Burimi i të dhënave: Tabela 12.1 dhe 12.5

### Grafiku 6. Depozitat në korporatat tjera depozituese sipas maturiteteve

Përshkrimi: Korporatat tjera depozituese përbëhen nga korporatat dhe kuazi korporatat financiare rezidente (përveç bankës qendrore) që janë të angazhuara në ndërmjetësimin financiar dhe që obligimet e tyre janë pjesë e parasë së gjerë. Në Kosovë, korporatat tjera depozituese janë bankat komerciale. Klasifikimi i depozitave në maturitete është bërë bazuar në kriterin maturimit origjinal (p.sh. nëse në maj 2012 kemi depozitim për një afat maturimit një vjeçar, atëherë ky afatizim do të raportohet në kuadër të zërit “Deri në një vit” deri në momentin kur të kryhet afatizimi). Që nga fillimi i vitit 2010, ekzistonte një ndarje e re e depozitave dhe atë: depozitat e transferueshme, depozitat tjera (të afatizuara) dhe depozitat e kursimit. Deri në fund të vitit 2009, depozitat e kursimit kanë qenë të përfshira në kuadër të depozitave të afatizuara.

Periodiciteti: Mujor

Burimi i të dhënave: Tabela 12.1 deri 12.5

### Grafiku 7. Kreditë e korporatave tjera depozituese sipas sektorëve

Përshkrimi: Korporatat tjera depozituese përbëhen nga korporatat dhe kuazi korporatat financiare rezidente (përveç bankës qendrore) që janë të angazhuara në ndërmjetësimin financiar dhe që obligimet e tyre janë pjesë e parasë së gjerë. Në Kosovë, korporatat tjera depozituese janë bankat komerciale. Ndarja e sektoriale kredive është bazuar në sektorin që i është dhënë kredia. Nëse kredia i është dhënë kompanisë atëherë ajo kredi klasifikohet si kredi ndaj korporatave jofinanciare (publike ose private).

Periodiciteti: Mujor

Burimi i të dhënave: Tabela 13.1

**Grafiku 8. Kreditë e reja të korporatave tjera depozituese sipas sektorëve**

Përshkrimi: Korporatat tjera depozituese përbëhen nga korporatat dhe kuazi korporatat financiare rezidente (përveç bankës qendrore) që janë të angazhuara në ndërmjetësimin financiar dhe që obligimet e tyre janë pjesë e parasë së gjerë. Në Kosovë, korporatat tjera depozituese janë bankat komerciale. Kreditë e reja përfshijnë kreditë e dhëna vetëm brenda një periudhe referuese dhe si të tilla janë të dhëna jokumulative (p.sh. kreditë për muajin maj 2012 paraqesin kreditë e dhëna vetëm gjatë atij muaji, duke mos përfshirë kreditë e dhëna gjatë periudhave paraprake, siç është rasti tek kreditë kumulative).

Periodiciteti: Mujor

Burimi i të dhënave: Tabela 13.2

**Grafiku 9. Kreditë e korporatave tjera depozituese sipas sektorëve ekonomik**

Përshkrimi: Korporatat tjera depozituese përbëhen nga korporatat dhe kuazi korporatat financiare rezidente (përveç bankës qendrore) që janë të angazhuara në ndërmjetësimin financiar dhe që obligimet e tyre janë pjesë e parasë së gjerë. Në Kosovë, korporatat tjera depozituese janë bankat komerciale. Ndarja e kredive sipas sektorëve ekonomik është bazuar në klasifikimin NACE, që është ndarje e kredive sipas qëllimit.<sup>2</sup>

Periodiciteti: Mujor

Burimi i të dhënave: Tabela 13.3

**Grafiku 10. Kreditë e korporatave tjera depozituese sipas maturiteteve**

Përshkrimi: Korporatat tjera depozituese përbëhen nga korporatat dhe kuazi korporatat financiare rezidente (përveç bankës qendrore) që janë të angazhuara në ndërmjetësimin financiar dhe që obligimet e tyre janë pjesë e parasë së gjerë. Në Kosovë, korporatat tjera depozituese janë bankat komerciale. Ky klasifikim i kredive sipas maturiteteve është bazuar në kriterin origjinal (p.sh. nëse në maj 2012 janë dhënë kredi për një afat maturimi një vjeçar, atëherë këto kredi do të raportohen në kuadër të zërit “Deri në një vit” deri në momentin sa të kryhet afatizimi). Duke filluar që nga viti 2010 ekziston një ndarje më e detajuar e depozitave sipas afatit. Depozitat me maturitet “Mbi dy vite dhe deri në pesë vite” më herët kanë qenë të përfshira në kuadër të maturitetit “Mbi dy vite”.

Periodiciteti: Mujor

Burimi i të dhënave: Tabela 13.1

**Grafiku 11. Raporti kredi-depozita dhe ndryshimi i tyre vjetor te KTD-të**

Përshkrimi: Korporatat tjera depozituese përbëhen nga korporatat dhe kuazi korporatat financiare rezidente (përveç bankës qendrore) që janë të angazhuara në ndërmjetësimin financiar dhe që obligimet e tyre janë pjesë e parasë së gjerë. Në Kosovë, korporatat tjera depozituese janë bankat komerciale. Ecuria e kredive dhe depozitave është bërë në bazë vjetore përmes formulës së rritjes/zvogëlimit vjetor. Raporti i kredive në depozita përfshinë të gjitha kreditë pjesëtuar me depozitat, duke përfshirë depozitat dhe kreditë ndërbankare.

Periodiciteti: Mujor

Burimi i të dhënave: Tabela 11.1 dhe 11.2

<sup>2</sup> Për më shumë rreth klasifikimit NACE shih [http://epp.eurostat.ec.europa.eu/cache/ITY\\_OFFPUB/KS-RA-07-015/EN/KS-RA-07-015-EN.PDF](http://epp.eurostat.ec.europa.eu/cache/ITY_OFFPUB/KS-RA-07-015/EN/KS-RA-07-015-EN.PDF)

**Grafiku 12. Normat e interesit në depozita dhe kredi të korporatave tjera depozituese**

Përshkrimi: Korporatat tjera depozituese përbëhen nga korporatat dhe kuazi korporatat financiare rezidente (përveç bankës qendrore) që janë të angazhuara në ndërmjetësimin financiar dhe që obligimet e tyre janë pjesë e parasë së gjerë. Në Kosovë, korporatat tjera depozituese janë bankat komerciale. Normat e interesit në depozita dhe kredi llogariten duke përdoruar formulën e normës efektive të interesit bazuar në mesataren e ponderuar aritmetike. Formula e llogaritjes së normës efektive është me sa vijon:

$$AAR = \left(1 + \frac{AG}{n}\right)^n - 1$$

ku  $AAR$  është norma e kontraktuar e vjetorizuar,  $AG$  paraqet normën nominale të kontraktuar në mes të palëve, dhe  $n$  është numri i periudhave të kapitalizimit brenda vitit. Atëherë,  $n = 1$  nëse interesi paguhet një herë në vit (12/12),  $n = 2$  kur interesi paguhet çdo gjashtë muaj (12/6),  $n = 4$  kur interesi paguhet çdo tre muaj (12/3), dhe  $n = 12$  kur interesi paguhet çdo muaj (12/1).

Këto të dhëna janë jokumulative që përfshijnë vetëm kontratat e reja gjatë muajit përkatës. Për më shumë rreth llogaritjes së normës së interesit konsultoni Metodikën mbi Statistikat Monetare dhe Financiare.

Periodiciteti: Mujor

Burimi i të dhënave: Tabela 14.1 dhe 14.2

**Grafiku 13. Të hyrat dhe shpenzimet e korporatave tjera depozituese**

Përshkrimi: Korporatat tjera depozituese përbëhen nga korporatat dhe kuazi korporatat financiare rezidente (përveç bankës qendrore) që janë të angazhuara në ndërmjetësimin financiar dhe që obligimet e tyre janë pjesë e parasë së gjerë. Në Kosovë, korporatat tjera depozituese janë bankat komerciale. Në kuadër të të hyrave përfshihen të gjitha të hyrat nga aktiviteti bankar, si të hyrat nga interesi, të hyrat jo nga interesi, etj. ndërsa në kuadër të shpenzimeve përfshihen shpenzimet nga interesi, shpenzimet tjera jo nga interesi, shpenzimet administrative (përfshirë edhe shpenzimet e stafit të bankave) dhe të ngjashme. Të dhënat janë të agreguara në nivel të korporatave tjera depozituese. Të dhënat janë kumulative brenda vitit kalendarik (p.sh. të dhënat për janar 2012 përfshijnë të dhënat vetëm për janar 2012, ndërsa të dhënat për maj 2012 përfshijnë të dhënat që nga janari 2012 deri në maj 2012).

Periodiciteti: Mujor

Burimi i të dhënave: Tabela 15.1

**Grafiku 14. Ecuria e të hyrave në korporatat tjera depozituese dhe kontribuesit**

**Përshkrimi:** Korporatat tjera depozituese përbëhen nga korporatat dhe kuazi korporatat financiare rezidente (përveç bankës qendrore) që janë të angazhuara në ndërmjetësimin financiar dhe që obligimet e tyre janë pjesë e parasë së gjerë. Në Kosovë, korporatat tjera depozituese janë bankat komerciale. Rritja e të hyrave llogaritet duke përdorur të dhënat kumulative brenda vitit kalendarik, përmes formulës së rritjes. Në mënyrë që të identifikohet ndikimi i secilit komponent, është përdorur formula e kontributit (pikë përqindja):

$$\text{Pikë përqindja} = \frac{(g_0 - g_{-1})}{z_{-1}} * 100$$

ku variabla  $g$  është pjesë e variablës  $z$ .

**Periodiciteti:** Mujor

**Burimi i të dhënave:** Tabela 15.1

**Grafiku 15. Ecuria e shpenzimeve në korporatat tjera depozituese dhe kontribuesit**

**Përshkrimi:** Korporatat tjera depozituese përbëhen nga korporatat dhe kuazi korporatat financiare rezidente (përveç bankës qendrore) që janë të angazhuara në ndërmjetësimin financiar dhe që obligimet e tyre janë pjesë e parasë së gjerë. Në Kosovë, korporatat tjera depozituese janë bankat komerciale. Rritja e shpenzimeve llogaritet duke përdorur të dhënat kumulative brenda vitit kalendarik, përmes formulës së rritjes. Në mënyrë që të identifikohet ndikimi i secilit komponent, është përdorur formula e kontributit (pikë përqindja):

$$\text{Pikë përqindja} = \frac{(g_0 - g_{-1})}{z_{-1}} * 100$$

ku variabla  $g$  është pjesë e variablës  $z$ .

**Periodiciteti:** Mujor

**Burimi i të dhënave:** Tabela 15.1

**Grafiku 16. Normat e interesit në kredi të ndërmjetësve tjerë financiar**

**Përshkrimi:** Ndërmjetësit tjerë financiar përbëhen nga të gjitha korporatat rezidente të angazhuara në ndërmjetësimin financiar përveç korporatave depozituese, kompanive të sigurimit, fondeve pensionale, agjencive për transferimin e parave dhe këmbimoreve. Në Kosovë, ndërmjetësit tjerë financiar përbëhen nga institucionet mikrofinanciare. Ndërmjetësit tjerë financiar përfshijnë institucionet mikrofinanciare të cilat së bashku me korporatat tjera depozituese (bankat komerciale) janë institucionet e vetme në kuadër të sistemit financiar të Kosovës të licencuara për dhënien e kredive.

Normat e interesit llogariten dhe publikohen duke përdorur normën efektive vjetore. Sektorët janë ndarë korporatat jofinanciare dhe në ekonomitë familjare, konsistente me standardet ndërkombëtare. Formula e llogaritjes së normës efektive është me sa vijon:

$$\text{Eff} = \frac{\left(1 + \frac{AG}{n}\right)^n - 1}{fee}; \quad \text{fee} = 1 - \text{disagio}$$

ku  $Eff$  është norma e kontraktuar e vjetorizuar,  $AG$  paraqet normën nominale të kontraktuar në mes të palëve, dhe  $n$  është numri i periudhave të kapitalizimit brenda vitit. Atëherë,  $n = 1$  nëse interesi paguhet një herë në vit (12/12),  $n = 2$  kur interesi paguhet çdo gjashtë muaj (12/6),  $n = 4$  kur interesi paguhet çdo tre muaj (12/3), dhe  $n = 12$  kur interesi paguhet çdo muaj (12/1). Raportimi i normave të kamatës në BQK nuk do të përfshijë asnjë taksë, tatim as ndonjë shpenzim tjetër të ndërlidhur me palët e treta, si taksat për shtetin, të cilat banka i paguan për klientin. Megjithatë, kosto (*shpenzimet administrative: fee*) e manifestuar si një zbritje (*disagio*) në rastin e një kredie duhet të konsiderohet si një pagesë e kamatës. *Disagio*, e përcaktuar si diferencë midis shumës nominale të kredisë dhe shumës së marrë nga klienti, do të konsiderohet si pagesa e kamatës në fillim të kontratës (*koha  $t_0$* ) dhe do të reflektohet në normën vjetore të dakorduar. *Disagio* është e lidhur direkt me procesimin e kredisë dhe kjo është një kosto interesi për marrëveshje specifike të kredisë ose kontratë të re. Këto të dhëna janë jokumulative që përfshijnë kontratat e reja gjatë muajit përkatës.

Periodiciteti: Mujor

Burimi i të dhënave: Tabela 18.1

### **Grafiku 17. Kreditë e reja të ndërmjetësve tjerë financiar sipas sektorëve**

Përshkrimi: Ndërmjetësit tjerë financiar përbëhen nga të gjitha korporatat rezidente të angazhuara në ndërmjetësimin financiar përveç korporatave depozituese, kompanive të sigurimit, fondeve pensionale, agjencive për transferimin e parave dhe këmbimoreve. Në Kosovë, ndërmjetësit tjerë financiar përbëhen nga institucionet mikrofinanciare që janë të angazhuara në dhënien e kredive në Kosovë. Kreditë e korporatave tjera mikrofinanciare janë paraqitur si kredi të reja të dhëna gjatë muajit.

Kreditë e reja përfshijnë kreditë e dhëna vetëm brenda një periudhe referuese dhe si të tilla janë të dhëna jo kumulative (p.sh. kreditë për muajin maj 2012 paraqesin vetëm kreditë e dhëna gjatë atij muaji, duke mos përfshirë kreditë e dhëna gjatë periudhave paraprake, siç është rasti tek kreditë kumulative).

Periodiciteti: Mujor

Burimi i të dhënave: Tabela 17.3

### **Grafiku 18. Kreditë e ndërmjetësve tjerë financiar sipas maturiteteve**

Përshkrimi: Ndërmjetësit tjerë financiar përbëhen nga të gjitha korporatat rezidente të angazhuara në ndërmjetësimin financiar përveç korporatave depozituese, kompanive të sigurimit, fondeve pensionale, agjencive për transferimin e parave dhe këmbimoreve. Në Kosovë, ndërmjetësit tjerë financiar përbëhen nga institucionet mikrofinanciare që janë të angazhuara në dhënien e kredive në Kosovë. Kreditë e korporatave tjera mikrofinanciare janë paraqitur në sistemin kumulativ. Kjo do të thotë vlerat e paraqitura paraqesin kreditë aktive, respektivisht kërkesat aktuale të institucioneve mikrofinanciare ndaj sektorëve përkatës, institucional dhe ekonomik. Kategorizimi në vargje kohore është bazuar në standardet statistikore ndërkombëtare.

Periodiciteti: Mujor

Burimi i të dhënave: Tabela 17.1

### **Grafiku 19. Kreditë e ndërmjetësve tjerë financiar sipas sektorëve**

Përshkrimi: Ndërmjetësit tjerë financiar përbëhen nga të gjitha korporatat rezidente të angazhuara në ndërmjetësimin financiar përveç korporatave depozituese, kompanive të sigurimit, fondeve pensionale, agjencive për transferimin e parave dhe këmbimoreve. Në Kosovë, ndërmjetësit tjerë financiar përbëhen nga institucionet mikrofinanciare që janë të angazhuara në dhënien e kredive në



Kosovë. Kreditë e korporatave tjera mikrofinanciare janë paraqitur në sistemin kumulativ. Kjo do të thotë vlerat e paraqitura paraqesin kreditë aktive, respektivisht kërkesat aktuale të institucioneve mikrofinanciare ndaj sektorëve institucional. Klasifikimi është bërë duke u bazuar në sektorin që i është dhënë kredia, përderisa sektorimi është bazuar në standardet statistikore ndërkombëtare të FMN-së, etj.

Periodiciteti: Mujor

Burimi i të dhënave: Tabela 17.1

### **Grafiku 20. Kreditë e ndërmjetësve tjerë financiar sipas sektorëve ekonomik**

Përshkrimi: Ndërmjetësit tjerë financiar përbëhen nga të gjitha korporatat rezidente të angazhuara në ndërmjetësimin financiar përveç korporatave depozituese, kompanive të sigurimit, fondeve pensionale, agjencive për transferimin e parave dhe këmbimoreve. Në Kosovë, ndërmjetësit tjerë financiar përbëhen nga institucionet mikrofinanciare që janë të angazhuara në dhënien e kredive në Kosovë. Kreditë e korporatave tjera mikrofinanciare janë paraqitur në sistemin kumulativ. Kjo do të thotë vlerat e paraqitura paraqesin kreditë aktive, respektivisht kërkesat aktuale të institucioneve mikrofinanciare ndaj sektorëve ekonomik. Klasifikimi i kredive sipas sektorëve ekonomik është bazuar në klasifikimin NACE, që është ndarje e kredive sipas qëllimit.<sup>3</sup>

Periodiciteti: Mujor

Burimi i të dhënave: Tabela 17.2

### **Grafiku 21. Buxheti i Kosovës**

Përshkrimi: Qeveria e përgjithshme paraqet institucionin me fuqi legislative, juridike dhe ekzekutive në territorin e një shteti dhe përbëhet nga qeveria qendrore, qeveria federale, qeveria lokale dhe fondet e sigurimit social. Në rastin e Kosovës, ekzistojnë dy nivele, dhe atë qeveria e përgjithshme dhe qeveria lokale. Në kuadër të buxhetit të Kosovës prezantohen të hyrat dhe shpenzimet buxhetore. Të dhënat e prezantuara janë të dhëna jokumulative. BQK nuk është bartës zyrtar për statistikën e sektorit fiskal.

Periodiciteti: Mujor

Burimi i të dhënave: Tabela 26.1 dhe 26.2

<sup>3</sup> Për më shumë rreth klasifikimit NACE shih [http://epp.eurostat.ec.europa.eu/cache/ITY\\_OFFPUB/KS-RA-07-015/EN/KS-RA-07-015-EN.PDF](http://epp.eurostat.ec.europa.eu/cache/ITY_OFFPUB/KS-RA-07-015/EN/KS-RA-07-015-EN.PDF)

**Grafiku 22. Çmimet**

Përshkrimi: Statistikat mbi çmimet janë paraqitur bazuar në ndryshimin vjetor të çmimeve. Ndryshimi vjetor është bazuar në formulën e rritjes/zvogëlimit vjetor, duke përdorur indeksin kryesor të çmimeve. BQK nuk është bartës zyrtar i statistikave mbi çmimet. Formula për llogaritjen e ndryshimit vjetor të çmimeve është me sa vijon:

$$\text{Ndryshimi vjetor} = \left[ \left( \frac{CPI^{Y,m}}{CPI^{Y-1,m}} \right) - 1 \right] * 100$$

ku  $CPI^{Y,m}$  paraqet indeksin e çmimeve për muajin aktual të vitit aktual, ndërsa  $CPI^{Y-1,m}$  paraqet indeksin e çmimeve për muajin aktual të vitit paraprak.

Periodiciteti: Mujor

Burimi i të dhënave: Tabela 28.1

**Grafiku 23. Kategoritë kryesore të çmimeve**

Përshkrimi: Kategoritë kryesore të çmimeve kanë të bëjnë me strukturën e indeksit të çmimeve. Përqindjet e llogaritura janë bërë bazuar në ndryshimin vjetor. Ndarja në kategoritë si ushqimi dhe pijet jo alkoolike, pijet alkoolike, etj bazohet në sistemin COICOP (Klasifikimi i konsumit individual sipas qëllimit).<sup>4</sup>

Periodiciteti: Mujor

Burimi i të dhënave: Tabela 28.1

**Grafiku 24. Çmimet e importit dhe çmimet e prodhimit**

Përshkrimi: Kuadër të çmimeve të importit përfshihen çmimet e artikujve konsumues të cilët importohen duke përdorur peshat specifike. Ndërsa tek çmimet e prodhimit përfshihen çmimet e prodhimeve vendore po ashtu duke përdorur peshat specifike.

Periodiciteti: Tremujor

Burimi i të dhënave: Tabela 28.2

**Grafiku 25. Kursi devizor kundrejt valutës euro**

Përshkrimi: Kursi devizor përpilohet bazuar në mesataren mujore të kursit të valutave si leku shqiptar, frangu zviceran, funta britanike (Pound sterling), kuna kroate, denari maqedon, dinari serb, lira turke dhe dollari amerikan.

Periodiciteti: Mujor

Burimi i të dhënave: Tabela 35.1

<sup>4</sup> Për më shumë rreth klasifikimit COICOP shih <http://unstats.un.org/unsd/cr/registry/regcst.asp?Cl=5>

**Grafiku 26. Norma reale efektive e këmbimit**

Përshkrimi: Norma Reale Efektive të Këmbimit (NREK) llogaritet duke përdorur Indeksin e Çmimeve të Konsumit (IÇK) dhe Indeksin e Harmonizuar të Çmimeve të Konsumit (IHÇK). Para se të llogaritet NREK, që më parë duhet të llogarisim Normën Nominale Efektive e Këmbimit (NNEK). Formula lidhur me llogaritjen e NNEK-ut është me sa vijon:

$$NNEK_t = 100 \sum_{i=1}^n \frac{E_{it}}{E_{i0}} w_i$$

ku  $i$  paraqet valutat individuale të vendeve,  $E_{it}$  paraqet normën nominale të këmbimit të valutës euro në raport me valutat e vendeve në baza mujore ( $t$ ) e definuar si numri i njësi të valutës së vendit ( $i$ ) për një njësi të valutës vendore,  $E_{i0}$  paraqet normën nominale të këmbimit të valutës euro në raport me valutat e vendit përkatës në periudhën bazë, dhe  $w_i$  është pesha për valutën e vendit ( $i$ ).

NREK-u është llogaritur bazuar në formulën me sa vijon:

$$NREK_t = \sum_{i=1}^n \frac{w_i P_{dt}}{P_{ft}} NNEK_t$$

ku  $P_{ft}$  paraqet indeksin për çmimet e huaja në baza mujore ( $t$ ) për secilin vend veç e veç duke krahasuar me periudhën bazë, përderisa  $P_{dt}$  paraqet IÇK-në e Kosovës në baza mujore ( $t$ ) krahasuar me periudhën bazë.

Periodiciteti: Tremujor

Burimi i të dhënave: 35.2

**Grafiku 27. Bilanci tregtar**

Përshkrimi: Në kuadër të bilancit tregtar përfshihen importi dhe eksporti i rregullt me të gjitha shtetet. Bilancin tregtar e llogarisim kur eksporteve ia zbresim importet e mallrave. Të dhënat mbi importin dhe eksportin publikohen në sistemin kumulativ brenda vitit kalendarik (p.sh. të dhënat për janar 2012 përfshijnë të dhënat vetëm për janar 2012, ndërsa të dhënat për maj 2012 përfshijnë të dhënat që nga janari 2012 deri në maj 2012).

Periodiciteti: Mujor

Burimi i të dhënave: Tabela 34.1 dhe 34.5

### Grafiku 28. Eksporti i mallrave

**Përshkrimi:** Në kuadër të eksporteve ndaj BE-së përfshihen të gjitha vendet e Bashkësisë Evropiane. Në kuadër të vendeve të CEFTA-s përfshihen Bosnja dhe Hercegovina, Kroacia, Mali i Zi, Maqedonia e Veriut, Serbia, dhe Shqipëria. Kategoria e vendeve tjera evropiane përfshihet si Zvicra, Rusia, Ukraina, Turqia, etj. Ndërsa në kategorinë e shteteve jo evropiane përfshihen të gjitha shtetet që nuk janë në kontinentin evropian si SHBA, Kina, Japoni, India, Egjipti, etj.

**Periodiciteti:** Mujor

**Burimi i të dhënave:** Tabela 34.1

### Grafiku 29. Importi i mallrave

**Përshkrimi:** Në kuadër të importeve ndaj BE-së përfshihen të gjitha vendet e Bashkësisë Evropiane. Në kuadër të vendeve të CEFTA-s përfshihen Bosnja dhe Hercegovina, Kroacia, Mali i Zi, Maqedonia e Veriut, Serbia, dhe Shqipëria. Kategoria e vendeve tjera evropiane përfshihet si Zvicra, Rusia, Ukraina, Turqia, etj. Ndërsa në kategorinë e shteteve jo evropiane përfshihen të gjitha shtetet që nuk janë në kontinentin evropian si SHBA, Kina, Japoni, India, Egjipti, etj.

**Periodiciteti:** Mujor

**Burimi i të dhënave:** Tabela 34.5

### Grafiku 30. Bilanci i Pagesave të Kosovës

**Përshkrimi:** Bilanci i pagesave paraqet informacion kyç ekonomik që përmbledhë në mënyrë sistematike transaksionet ekonomike të rezidentëve të Kosovës me botën e jashtme (jorezidentët), për një periudhë të caktuar kohore. Në grafik janë paraqitur kategoritë kryesore të bilancit të pagesave që janë: llogaria rrjedhëse, llogaria kapitale, llogaria financiare dhe, gabimet dhe harresat. Deri në vitin 2008 të dhënat paraqiten në baza vjetore, ndërsa që nga viti 2009 në baza tremujore dhe janë të dhëna jekomulative. Të dhënat janë paraqitur duke aplikuar parimin neto.

**Periodiciteti:** Tremujor

**Burimi i të dhënave:** Tabela 29.1

### Grafiku 31. Llogaria rrjedhëse

**Përshkrimi:** Llogaria rrjedhëse është njëra ndër kategoritë kryesore të bilancit të pagesave të Kosovës. Llogaria rrjedhëse paraqet ndryshimin neto në mes të eksporteve të mallrave, shërbimeve, të ardhurave dalëse dhe të transfereve dalëse në njërin anë, krahasuar me importet e mallrave, shërbimeve, të ardhurave hyrëse dhe transfereve hyrëse, në anën tjetër. Në kalkulimet e llogarisë rrjedhëse nuk përfshihen transaksionet financiare. Në grafik paraqitet ndikimi i kategorisë së mallrave, shërbimeve, të ardhurave dhe transfereve në llogarinë rrjedhëse të Kosovës. Deri në vitin 2008 të dhënat paraqiten në baza vjetore, ndërsa që nga viti 2009 në baza tremujore dhe janë të dhëna jekomulative. Të dhënat janë paraqitur duke aplikuar parimin neto.

**Periodiciteti:** Tremujor

**Burimi i të dhënave:** Tabela 29.2

### Grafiku 32. Llogaria financiare

**Përshkrimi:** Llogaria financiare paraqet asetet dhe detyrimet të ekonomisë së Kosovës ndaj jorezidentëve për një periudhë të caktuar kohore. Në grafik janë paraqitur kategoritë kryesore të

llogarisë financiare që janë: investimet direkte, investimet në letra me vlerë, investimet tjera (përveç letrave me vlerë), si dhe asetet rezervë. Deri në vitin 2008 të dhënat paraqiten në baza vjetore, ndërsa që nga viti 2009 në baza tremujore dhe janë të dhëna jokumulative. Të dhënat janë paraqitur duke aplikuar parimin neto.

Periodiciteti: Tremujor

Burimi i të dhënave: Tabela 29.9

### **Grafiku 33. Pozicioni i investimeve ndërkombëtare**

Përshkrimi: Pozicioni i investimeve ndërkombëtare paraqet bilancin e gjendjes së aseteve dhe detyrimeve financiare të një Kosovës me jorezidentë gjatë fund të një periudhe të caktuar. Grafiku paraqet raportin në mesë të aseteve (investimet e Kosovës jashtë vendit) dhe detyrimeve (investimeve të jorezidentëve në Kosovë) dhe si të tilla janë të dhëna kumulative. Deri në vitin 2011 të dhënat paraqiten në baza vjetore, ndërsa që nga viti 2012 në baza tremujore. Të dhënat janë paraqitur duke aplikuar parimin neto.

Periodiciteti: Tremujor

Burimi i të dhënave: Tabela 30.3

### **Grafiku 34. Pozicioni i investimeve ndërkombëtare sipas sektorëve**

Përshkrimi: Pozicioni i investimeve ndërkombëtare paraqet bilancin e gjendjes së aseteve dhe detyrimeve financiare të një Kosovës me jorezidentë gjatë fund të një periudhe të caktuar. Grafiku paraqet raportin në mesë të aseteve (investimet e Kosovës jashtë vendit) dhe detyrimeve (investimeve të jorezidentëve në Kosovë) sipas sektorëve siç janë: qeveria qendrore, banka qendrore, bankat komerciale, dhe sektorët tjerë (përfshirë sektorin privat). Klasifikimi i sektorëve është bazuar në standardet statistikore ndërkombëtare. Deri në vitin 2011 të dhënat paraqiten në baza vjetore, ndërsa që nga viti 2012 në baza tremujore. Të dhënat janë të paraqitura në sistemin kumulativ dhe duke aplikuar parimin neto.

Periodiciteti: Tremujor

Burimi i të dhënave: Tabela 31.2

### **Grafiku 35. Investimet direkte sipas shteteve kryesore investuese**

Përshkrimi: Statistikat e investimeve të huaja direkte të paraqitura në këtë grafik paraqesin raportin në mes të investimeve të jorezidentëve në Kosovë ndaj investimeve të rezidentëve të Kosovës jashtë vendit. Grafiku paraqet shpërndarjen gjeografike të investimeve direkte në Kosovë dhe anasjelltas sipas shteteve kryesore investuese. Për më shumë, në grafik nuk janë paraqitur të gjitha shtetet që kanë investuar në Kosovë, por vetëm ato më të mëdha, për shkak të aspektit teknik të prezantimit. Të dhënat janë të paraqitura në sistemin kumulativ dhe duke aplikuar parimin neto.

Periodiciteti: Tremujor

Burimi i të dhënave: Tabela 31.1

**Grafiku 36. Asetet Rezervë**

Përshkrimi: Asetet rezervë përbëhen nga asetet e jashtme e klasifikuar konform statistikore ndërkombëtare. Të dhënat janë të paraqitura në sistemin kumulativ.

Periodiciteti: Tremujor

Burimi i të dhënave: Tabela 30.4

**Grafiku 37. Borxhi i jashtëm bruto**

Përshkrimi: Borxhi i jashtëm i Kosovës paraqet detyrimet e rezidentëve të Kosovës ndaj jorezidentëve në një periudhë të caktuar kohore. Borxhi i jashtëm bruto ndahet në borxhin e jashtëm publik dhe privat. Në kuadër të borxhit privat përfshihet sektori privat që në rastin e Kosovës ka pjesëmarrjen më të madhe në gjithsej borxhin e jashtëm të Kosovës. Deri në vitin 2011 të dhënat paraqiten në baza vjetore, ndërsa që nga viti 2012 në baza tremujore. Të dhënat janë të paraqitura në sistemin kumulativ dhe duke aplikuar parimin bruto.

Periodiciteti: Tremujor

Burimi i të dhënave: Tabela 32.1

**Grafiku 38. Borxhi i jashtëm bruto sipas kreditorëve**

Përshkrimi: Borxhi i jashtëm i Kosovës paraqet detyrimet e rezidentëve të Kosovës ndaj jorezidentëve në një periudhë të caktuar kohore. Borxhi i jashtëm i paraqitur në këtë grafik është klasifikuar sipas institucioneve ndaj të cilëve Kosova ka borxh. Të dhënat janë të paraqitura në sistemin kumulativ dhe duke aplikuar parimin bruto.

Periodiciteti: Tremujor

Burimi i të dhënave: Tabela 32.2

PJESA II: TABELAT<sup>5</sup>**Tabela 1. Pasqyra e korporatave financiare**

Përshkrimi: Korporatat financiare përbëjnë korporatat rezidente që janë të angazhuara në ndërmjetësimin financiar dhe mund të jenë korporata depozituese dhe korporata tjera financiare. Pasqyra e korporatave financiare paraqet pozicionin financiar (gjendjen e konsoliduar) të korporatave financiare në raport me sektorin e jashtëm, sektorin fiskal dhe sektorin real dhe llogaritet bazuar në pasqyrat e korporatave depozituese (BQK-së dhe bankave komerciale) dhe korporatave tjera financiare (kompanive të sigurimit, fondeve pensionale, institucioneve mikrofinanciare, dhe menaxherëve të aseteve). Në kontekst të prezantimit, pasqyra dallon nga bilanci i gjendjes në atë se në bilancin e gjendjes i jepet përparësi instrumentit e më pastaj sektorit, ndërsa në pasqyra aplikohet e kundërta, së pari paraqitet sektori e më pastaj instrumenti.

Periodiciteti: Tremujor

Burimi i të dhënave: BQK, korporatat tjera depozituese, korporatat tjera financiare.

**Tabela 2. Pasqyra e korporatave depozituese**

Përshkrimi: Korporatat depozituese përbëhen nga banka qendrore dhe korporatat tjera depozituese (bankat komerciale). Pasqyra e korporatave depozituese paraqet pozicionin financiar (gjendjen e konsoliduar) të korporatave depozituese në raport me korporatat tjera financiare, sektorin e jashtëm, sektorin fiskal dhe sektorin real dhe llogaritet bazuar në pasqyrën e BQK-së dhe të korporatave tjera depozituese. Tek korporatat depozituese konsolidimi bëhet në nivel të BQK-së dhe korporatave tjera depozituese. Në kontekst të prezantimit, pasqyra dallon nga bilanci i gjendjes në atë se në bilancin e gjendjes i jepet përparësi instrumentit e më pastaj sektorit, ndërsa në pasqyra aplikohet e kundërta, së pari paraqitet sektori e më pastaj instrumenti. Koncepti mbi paranë e gjerë përfshin vetëm depozitat të cilët janë pjesë e parasë së gjerë dhe jo paranë e gatshme. Këtu hyjnë depozitat e korporatave tjera financiare (kompanive të sigurimit, fondeve pensionale, etj), depozitat e korporatave jofinanciare, ekonomive familjare, dhe OJSHEF-ve. Ky definimin është konsistent me definimin e Bankës Qendrore Evropiane.

Periodiciteti: Mujor

Burimi i të dhënave: BQK, korporatat tjera depozituese.

**Tabela 3. Pasqyra e BQK-së**

Përshkrimi: Pasqyra e BQK-së llogaritet bazuar në bilancin e gjendjes së BQK-së dhe përfshin pozicionin financiar të BQK-së në raport me korporatat tjera depozituese, korporatat tjera financiare, sektorin e jashtëm, sektorin fiskal dhe sektorin real, dhe llogaritet bazuar në bilancin e gjendjes së BQK-së. Në kontekst të prezantimit, pasqyra dallon nga bilanci i gjendjes në atë se në bilancin e gjendjes i jepet përparësi instrumentit e më pastaj sektorit, ndërsa në pasqyra aplikohet e kundërta, së pari paraqitet sektori e më pastaj instrumenti.

Periodiciteti: Mujor

Burimi i të dhënave: BQK.

<sup>5</sup> Shënimet sqaruese i referohen grup-tabelave që për arsye të prezantimit në Buletin Mujor Statistikor janë paraqitur të ndara (p.sh. Shënimet sqaruese do të paraqiten në nivel të Pasqyrës e korporatave financiare, që përfshinë tabelën 1.1. Asetet e jashtme neto dhe kërkesat e brendshme dhe tabelën 1.2. Obligimet).

**Tabela 4. Pasqyra e korporatave tjera depozituese**

Përshkrimi: Korporatat tjera depozituese përbëhen nga korporatat dhe kuazi korporatat financiare rezidente (përveç bankës qendrore) që janë të angazhuara në ndërmjetësimin financiar dhe që obligimet e tyre janë pjesë e parasë së gjerë. Në Kosovë, korporatat tjera depozituese janë bankat komerciale. Pasqyra e korporatave tjera depozituese paraqet pozicionin financiar (gjendjen e konsoliduar) të korporatave tjera depozituese në raport me BQK-në, korporatat tjera financiare, sektorin e jashtëm, sektorin fiskal dhe sektorin real. Pasqyra e korporatave tjera depozituese përpilohet bazuar në bilancin e gjendjes së korporatave tjera depozituese. Në kontekst të prezantimit, pasqyra dallon nga bilanci i gjendjes në atë se në bilancin e gjendjes i jepet përparësi instrumentit e më pastaj sektorit, ndërsa në pasqyra aplikohet e kundërta, së pari paraqitet sektori e më pastaj instrumenti. Ekzistojnë disa ndryshime metodike në kuadër të obligimeve të korporatave tjera depozituese të cilat janë paraqitur në kuadër të shënimeve sqaruese të tabelës 12.

Periodiciteti: Mujor

Burimi i të dhënave: Bankat komerciale.

**Tabela 5. Pasqyra e korporatave tjera financiare**

Përshkrimi: Pasqyra e korporatave financiare përpilohet bazuar në bilancet e gjendjes të kompanive të sigurimit, fondeve pensionale, institucioneve mikrofinanciare, dhe menaxherët e aseteve. Pasqyra e korporatave tjera financiare paraqet pozicionin financiar (gjendjen e konsoliduar) të korporatave tjera financiare në raport me korporatat depozituese (bankën qendrore dhe bankat komerciale), sektorin e jashtëm, sektorin fiskal dhe sektorin real. Pasqyra e korporatave tjera financiare llogaritet bazuar në pasqyrën e pasqyrën e kompanive të sigurimit, fondeve pensionale, institucioneve mikrofinanciare dhe menaxherëve të aseteve. Në kontekst të prezantimit, pasqyra dallon nga bilanci i gjendjes në atë se në bilancin e gjendjes i jepet përparësi instrumentit e më pastaj sektorit, ndërsa në pasqyra aplikohet e kundërta, së pari paraqitet sektori e më pastaj instrumenti. Deri në fund të vitit 2011 të dhënat janë përpiluar dhe publikuar në bazë tremujore, ndërsa që nga janari 2012 në baza mujore (bëhet fjalë për statistikat mbi institucionet mikrofinanciare agjencitë për transferimin e parave). Kjo konsiston me fillimin e zbatimit të projekteve statistikore Raporti Statistikor mbi Institucionet Mikrofinanciare, Raportin mbi Normat e Kamatës së Institucioneve Mikrofinanciare si dhe Raporti Statistikor mbi Agjencitë për Transferimin e Parave.

Periodiciteti: Tremujor

Burimi i të dhënave: Ndërmjetësit tjerë financiar, kompanitë e sigurimeve, fondet pensionale, ndihmësit financiar.



**Tabela 6. Pasqyra e ndërmjetësve tjerë financiar**

Përshkrimi: Pasqyra e ndërmjetësve tjerë financiar përpilohet bazuar në bilancin e gjendjes të institucioneve mikrofinanciare. Pasqyra e ndërmjetësve tjerë financiar paraqet pozicionin financiar (gjendjen e konsoliduar) të ndërmjetësve tjerë financiar në raport me korporatat depozituese (bankën qendrore dhe bankat komerciale), kompanitë e sigurimeve, fondet pensionale, ndihmësit financiar, sektorin e jashtëm, sektorin fiskal dhe sektorin real. Rrjedhimisht, pasqyra dallon nga bilanci i gjendjes në atë se në bilancin e gjendjes i jepet përparësi instrumentit e më pastaj sektorit, ndërsa në pasqyra aplikohet e kundërta, së pari paraqitet sektori e më pastaj instrumenti. Deri në fund të vitit 2011 të dhënat janë përpiluar dhe publikuar në bazë tremujore, ndërsa që nga janari 2012 në baza mujore. Kjo konsiston me fillimin e zbatimit të projektit statistikor Raporti Statistikor mbi Institucionet Mikrofinanciare.

Periodiciteti: Mujor

Burimi i të dhënave: Institucionet mikrofinanciare.

**Tabela 7. Pasqyra e kompanive të sigurimit**

Përshkrimi: Pasqyra e kompanive të sigurimit përpilohet bazuar në bilancin e gjendjes së kompanive të sigurimit. Pasqyra e kompanive të sigurimit paraqet pozicionin financiar (gjendjen e konsoliduar) të kompanive të sigurimit në raport me korporatat depozituese (bankën qendrore dhe bankat komerciale), ndërmjetësit tjerë financiar, fondet pensionale, sektorin e jashtëm, ndihmësit financiar, sektorin fiskal dhe sektorin real. Rrjedhimisht, pasqyra dallon nga bilanci i gjendjes në atë se në bilancin e gjendjes i jepet përparësi instrumentit e më pastaj sektorit, ndërsa në pasqyra aplikohet e kundërta, së pari paraqitet sektori e më pastaj instrumenti.

Periodiciteti: Tremujor

Burimi i të dhënave: Kompanitë e sigurimeve.

**Tabela 8. Pasqyra e fondeve pensionale**

Përshkrimi: Pasqyra e fondeve pensionale përpilohet bazuar në bilancin e gjendjes së fondeve pensionale. Pasqyra e fondeve pensionale paraqet pozicionin financiar (gjendjen e konsoliduar) të fondeve pensionale në raport me korporatat depozituese (bankën qendrore dhe bankat komerciale), ndërmjetësit tjerë financiar, kompanitë e sigurimeve, ndihmësit financiar, sektorin e jashtëm, sektorin fiskal dhe sektorin real. Rrjedhimisht, pasqyra dallon nga bilanci i gjendjes në atë se në bilancin e gjendjes i jepet përparësi instrumentit e më pastaj sektorit, ndërsa në pasqyra aplikohet e kundërta, së pari paraqitet sektori e më pastaj instrumenti.

Periodiciteti: Tremujor

Burimi i të dhënave: Fondet pensionale.

**Tabela 9. Pasqyra e ndihmësve financiar**

Përshkrimi: Pasqyra e ndihmësve financiar përpilohet bazuar në bilancin e gjendjes të agjencive për transferimin e parave. Pasqyra e ndihmësve financiar paraqet pozicionin financiar (gjendjen e konsoliduar) të ndihmësve financiar në raport me korporatat depozituese (bankën qendrore dhe bankat komerciale), kompanitë e sigurimeve, fondet pensionale, sektorin e jashtëm, sektorin fiskal dhe sektorin real. Rrjedhimisht, pasqyra dallon nga bilanci i gjendjes në atë se në bilancin e gjendjes i jepet përparësi instrumentit e më pastaj sektorit, ndërsa në pasqyra aplikohet e kundërta, së pari paraqitet sektori e më pastaj instrumenti. Deri në fund të vitit 2011 të dhënat janë përpiluar dhe publikuar në bazë tremujore, ndërsa që nga janari 2012 në baza mujore. Kjo konsiston me fillimin e zbatimit të projektit statistikor Raporti Statistikor mbi Agjencitë për Transferimin e Parave.

Periodiciteti: Mujor

Burimi i të dhënave: Agjencitë për transferimin e parave.

### **Tabela 11. Bilanci i gjendjes i BQK-së**

Përshkrimi: Bilanci i gjendjes i BQK-së paraqet pozicionin financiar të BQK-së. Në kuadër të korporatave tjera financiare që janë paraqitur në anën e obligimeve të BQK-së përfshihen depozitat e kompanive të sigurimit dhe fondeve pensionale. Depozitat e qeverisë përfshijnë edhe depozitat e Agjencisë Kosovare të Privatizimit, por që janë paraqitur si të ndara. Po ashtu, në kuadër të depozitave të qeverisë është përfshirë edhe pjesa e paguar e kuotës në FMN.

Periodiciteti: Mujor

Burimi i të dhënave: BQK.

### **Tabela 12. Bilanci i gjendjes i korporatave tjera depozituese**

Përshkrimi: Korporatat tjera depozituese përbëhen nga korporatat dhe kuazi korporatat financiare rezidente (përveç bankës qendrore) që janë të angazhuara në ndërmjetësimin financiar dhe që obligimet e tyre janë pjesë e parasë së gjerë. Në Kosovë, korporatat tjera depozituese janë bankat komerciale. Bilanci i gjendjes i korporatave tjera depozituese paraqet gjendjen e agreguar të këtij nën sektori. Që nga qershori 2004 ekziston ndryshim metodik në sektorizimin e instrumenteve të caktuara në bilancin e gjendjes së korporatave të tjera depozituese. Kjo konsiston me fillimin e zbatimit të projekteve statistikore: Raporti Statistikor Bankar dhe Raporti mbi Normat e Kamatës. Për më shumë rreth projekteve statistikore në fjalë, shih vegëzat në vazhdim:

Raporti Statistikor Bankar;

Raporti mbi Normat e Kamatës.

Ndryshimet e detajuara metodike janë paraqitur në kuadër të Tabelës 12. Depozitat në korporatat tjera depozituese.

Periodiciteti: Mujor

Burimi i të dhënave: Bankat komerciale.

### **Tabela 13. Depozitat në korporatat tjera depozituese**

Përshkrimi: Korporatat tjera depozituese përbëhen nga korporatat dhe kuazi korporatat financiare rezidente (përveç bankës qendrore) që janë të angazhuara në ndërmjetësimin financiar dhe që obligimet e tyre janë pjesë e parasë së gjerë. Në Kosovë, korporatat tjera depozituese janë bankat komerciale. Depozitat në korporatat tjera depozituese janë të ndara sipas sektorëve, nënsektorëve dhe sipas valutave.

Deri në maj 2004, depozitat janë klasifikuar në depozitat e personave fizik dhe personave juridik. Në kuadër të depozitave të personave juridik janë përfshirë depozita e të gjitha institucioneve përveç atyre bankare dhe të ekonomive familjare. Për më shumë, në kuadër të depozitave të ekonomive familjare, deri në maj 2004, janë përfshirë edhe depozitat e OJSHEF-ve. Që nga qershori 2004 e deri në dhjetor 2007, depozitat e kompanive të sigurimit përfshijnë edhe depozitat e fondeve pensionale.

Klasifikimi i depozitave në maturitete është bërë bazuar në kriterin e maturimit origjinal (p.sh. nëse në janar 2012 kemi depozitim për një afat maturimit një vjeçar, atëherë ky afatizim do të raportohet në kuadër të zërit "Deri në një vit" deri në momentin kur të kryhet afatizimi). Që nga viti 2010, depozitat e kursimit raportohen si zë i veçantë, që më parë përfshiheshin në kuadër të depozitave të afatizuara, sipas afateve. Po ashtu, që nga janari 2010 ekziston edhe një ndarje më e detajuar në

kuadër të strukturës së afateve në depozita. Në kuadër të zërit “mbi 2 vite dhe deri në 5 vite”, deri në fund të vitit 2009 përfshihen të gjitha depozitat me afat “mbi 2 vite”.

Periodiciteti: Mujor

Burimi i të dhënave: Bankat komerciale.

#### **Tabela 14. Kreditë e e Korporatave Tjera Depozituese (KTD)**

Përshkrimi: Korporatat tjera depozituese përbëhen nga korporatat dhe kuazi korporatat financiare rezidente (përveç bankës qendrore) që janë të angazhuara në ndërmjetësimin financiar dhe që obligimet e tyre janë pjesë e parasë së gjerë. Në Kosovë, korporatat tjera depozituese janë bankat komerciale. Kreditë e korporatave tjera depozituese janë paraqitur (1) si gjendje kumulative dhe (2) si kredi të reja të dhëna gjatë muajit.

Në kuadër të kredive kumulative është përfshirë vlera e kredive aktive, respektivisht kërkesave të korporatave tjera depozituese ndaj sektorëve përkatës, korporatave publike jofinanciare, korporatave private jofinanciare dhe ekonomive familjare, të ndara sipas afateve. Në këtë kontekst, nuk është përfshirë aktiviteti ndërbankar kreditor. Deri në fund të vitit 2009, kreditë dhe lizingu ishin të paraqitura në një zë bilancor, mirëpo që nga viti 2010, këta dy zëra paraqiten si të ndarë. Përveç ndarjes në sektorët dhe nën sektorët institucional, kreditë janë ndarë edhe sipas qëllimit. Kjo ndarje është bazuar në klasifikimin NACE lidhur me sektorët ekonomik.<sup>6</sup>

Kreditë e reja përfshijnë kreditë e dhëna vetëm brenda një periudhe referuese dhe si të tilla janë të dhëna jokumulative (p.sh. kreditë për muajin maj 2012 paraqesin vetëm kreditë e dhëna gjatë atij muaji, duke mos përfshirë kreditë e dhëna gjatë periudhave paraprake, siç është rasti tek kreditë kumulative).

Periodiciteti: Mujor

Burimi i të dhënave: Bankat komerciale.

#### **Tabela 15. Normat efektive të interesit të korporatave tjera depozituese**

Përshkrimi: Korporatat tjera depozituese përbëhen nga korporatat dhe kuazi korporatat financiare rezidente (përveç bankës qendrore) që janë të angazhuara në ndërmjetësimin financiar dhe që obligimet e tyre janë pjesë e parasë së gjerë. Në Kosovë, korporatat tjera depozituese janë bankat komerciale. Normat e interesit llogariten dhe publikohen duke përdorur normën efektive vjetore. Sektorët janë ndarë korporatat jofinanciare dhe në ekonomitë familjare, konsistente me standardet ndërkombëtare.

Që nga janari 2008 ka një ndryshim metodik ku në kuadër të normave të interesit në kredi përfshihen edhe shpenzimet administrative që aplikohen nga bankat komerciale për kreditë e dhëna e që paguhen nga kredimarrësit. Po ashtu, që nga janari 2008, statistikatat lidhur me mbitërheqjet paraqiten si kumulative dhe si të tilla nuk përfshihen me rastin përlllogaritjes së normës së mesatares aritmetike të ponderuar. Që nga viti 2010, me rastin e llogaritjes së normës së ponderuar, nuk përfshihen kreditë me kushte favorizuese. Po ashtu, që nga kjo periudhë, është aplikuar një ndarje e re e kredive sipas qëllimit, konsistent me sistemin NACE.

Me rastin e llogaritjes dhe publikimit të normës efektive të kamatës për të gjitha korporatat tjera depozituese, përdoret mesatarja aritmetike e ponderuar dhe kriteret si devijimi standard dhe minimumi i observimeve. Formula e llogaritjes së normës efektive është me sa vijon:

<sup>6</sup> Për më shumë rreth klasifikimit NACE shih [http://epp.eurostat.ec.europa.eu/cache/ITY\\_OFFPUB/KS-RA-07-015/EN/KS-RA-07-015-EN.PDF](http://epp.eurostat.ec.europa.eu/cache/ITY_OFFPUB/KS-RA-07-015/EN/KS-RA-07-015-EN.PDF)

$$AAR = \left(1 + \frac{AG}{n}\right)^n - 1$$

ku  $AAR$  është norma e kontraktuar e vjetorizuar,  $AG$  paraqet normën nominale të kontraktuar në mes të palëve, dhe  $n$  është numri i periudhave të kapitalizimit brenda vitit. Atëherë,  $n = 1$  nëse interesi paguhet një herë në vit (12/12),  $n = 2$  kur interesi paguhet çdo gjashtë muaj (12/6),  $n = 4$  kur interesi paguhet çdo tre muaj (12/3), dhe  $n = 12$  kur interesi paguhet çdo muaj (12/1).

Këto të dhëna janë jokumulative që përfshijnë kontratat e reja gjatë muajit përkatës. Për më shumë rreth llogaritjes së normës së interesit konsultoni [Raportin mbi Normat e Kamatës](#).

Periodiciteti: Mujor

Burimi i të dhënave: Bankat komerciale.

#### **Tabela 16. Bilanci i suksesit i korporatave tjera depozituese**

Përshkrimi: Korporatat tjera depozituese përbëhen nga korporatat dhe kuazi korporatat financiare rezidente (përveç bankës qendrore) që janë të angazhuara në ndërmjetësimin financiar dhe që obligimet e tyre janë pjesë e parasë së gjerë. Në Kosovë, korporatat tjera depozituese janë bankat komerciale. Bilanci i suksesit i korporatave tjera depozituese paraqet gjendjen e agreguar të të hyrave dhe shpenzimeve bankare. Struktura e të hyrave ndahet sipas kriterit të mjeteve që sjellin interes (të hyrat nga interesi) dhe të hyrave të tjera. I njëjti kriter aplikohet edhe tek klasifikimi i shpenzimeve. Të dhënat në bilancin e suksesit janë të dhëna jokumulative, respektivisht, prezantohen si kumulative brenda vitit kalendarik (p.sh. të dhënat për janar 2012 përfshijnë të dhënat vetëm për janar 2012, ndërsa të dhënat për maj 2012 përfshijnë të dhënat që nga janari 2012 deri në maj 2012).

Periodiciteti: Mujor

Burimi i të dhënave: Bankat komerciale.

#### **Tabela 17. Bilanci i gjendjes së ndërmjetësve tjerë financiar**

Përshkrimi: Ndërmjetësit tjerë financiar përbëhen nga të gjitha korporatat rezidente të angazhuara në ndërmjetësimin financiar përveç korporatave depozituese, kompanive të sigurimit, fondeve pensionale, agjencive për transferimin e parave dhe këmbimoreve. Në Kosovë, ndërmjetësit tjerë financiar përbëhen nga institucionet mikrofinanciare. Bilanci i gjendjes i ndërmjetësve tjerë financiar paraqet gjendjen e agreguar të këtij nënsektori. Që nga qershori 2004 deri në dhjetor 2011 të dhënat mbi ndërmjetësit tjerë financiar janë publikuar në baza tremujore, ndërsa që nga janari 2012, këto statistika përpilohen në baza mujore. Kjo konsiston me fillimin e zbatimit të Raportit Statistikor mbi Institucionet Mikrofinanciare.

Periodiciteti: Mujor

Burimi i të dhënave: Institucionet mikrofinanciare.

**Tabela 18. Kreditë e ndërmjetësve tjerë financiar**

Përshkrimi: Ndërmjetësit tjerë financiar përbëhen nga të gjitha korporatat rezidente të angazhuara në ndërmjetësimin financiar përveç korporatave depozituese, kompanive të sigurimit, fondeve pensionale, agjencive për transferimin e parave dhe këmbimoreve. Në Kosovë, ndërmjetësit tjerë financiar përbëhen nga institucionet mikrofinanciare që janë të angazhuara në dhënie e kredive në Kosovë. Kreditë e korporatave tjera mikrofinanciare janë paraqitur (1) si gjendje kumulative dhe (2) si kredi të reja të dhëna gjatë muajit.

Në kuadër të kredive kumulative është përfshirë vlera e kredive aktive, respektivisht kërkesave të ndërmjetësve tjerë financiar ndaj sektorëve tjerë, korporatave publike jofinanciare, korporatave private jofinanciare dhe ekonomive familjare, të ndara sipas afateve.

Kreditë e reja përfshijnë kreditë e dhëna vetëm brenda një periudhe referuese dhe si të tilla janë të dhëna jo kumulative (p.sh. kreditë për muajin maj 2012 paraqesin vetëm kreditë e dhëna gjatë atij muaji, duke mos përfshirë kreditë e dhëna gjatë periudhave paraprake, siç është rasti tek kreditë kumulative). Përveç ndarjes në sektorët dhe nën sektorët institucional, kreditë janë ndarë edhe sipas qëllimit. Kjo ndarje është bazuar në klasifikimin NACE lidhur me sektorët ekonomik.<sup>7</sup>

Periodiciteti: Mujor

Burimi i të dhënave: Institucionet mikrofinanciare.

**Tabela 19. Normat efektive të interesit të ndërmjetësve tjerë financiar**

Përshkrimi: Ndërmjetësit tjerë financiar përbëhen nga të gjitha korporatat rezidente të angazhuara në ndërmjetësimin financiar përveç korporatave depozituese, kompanive të sigurimit, fondeve pensionale, agjencive për transferimin e parave dhe këmbimoreve. Në Kosovë, ndërmjetësit tjerë financiar përbëhen nga institucionet mikrofinanciare. Ndërmjetësit tjerë financiar përfshijnë institucionet mikrofinanciare të cilat së bashku me korporatat tjera depozituese (bankat komerciale) janë institucionet e vetme në kuadër të sistemit financiar të Kosovës të licencuara për dhënie e kredive.

Normat e interesit llogariten dhe publikohen duke përdorur normën efektive vjetore. Sektorët janë ndarë korporatat jofinanciare dhe në ekonomitë familjare, konsistente me standardet ndërkombëtare. Formula e llogaritjes së normës efektive është me sa vijon:

$$Eff = \frac{\left(1 + \frac{AG}{n}\right)^n - 1}{fee}; \quad fee = 1 - disagio$$

ku *Eff* është norma e kontraktuar e vjetorizuar, *AG* paraqet normën nominale të kontraktuar në mes të palëve, dhe *n* është numri i periudhave të kapitalizimit brenda vitit. Atëherë, *n* = 1 nëse interesi paguhet një herë në vit (12/12), *n* = 2 kur interesi paguhet çdo gjashtë muaj (12/6), *n* = 4 kur interesi paguhet çdo tre muaj (12/3), dhe *n* = 12 kur interesi paguhet çdo muaj (12/1). Raportimi i normave të kamatës në BQK nuk do të përfshijë asnjë taksë, tatim as ndonjë shpenzim tjetër të ndërlidhur me palët e treta, si taksat për shtetin, të cilat banka i paguan për klientin. Megjithatë, kosto (*shpenzimet administrative: fee*) e manifestuar si një zbritje (*disagio*) në rastin e një kredie duhet të konsiderohet si një pagesë e kamatës. *Disagio*, e përcaktuar si diferencë midis shumës nominale të kredisë dhe shumës së marrë nga klienti, do të konsiderohet si pagesa e kamatës në fillim të kontratës (*koha t<sub>0</sub>*) dhe do të reflektohet në normën vjetore të dakorduar. *Disagio* është e

<sup>7</sup> Për më shumë rreth klasifikimit NACE shih [http://epp.eurostat.ec.europa.eu/cache/ITY\\_OFFPUB/KS-RA-07-015/EN/KS-RA-07-015-EN.PDF](http://epp.eurostat.ec.europa.eu/cache/ITY_OFFPUB/KS-RA-07-015/EN/KS-RA-07-015-EN.PDF)

lidhur direkt me procesimin e kredisë dhe kjo është një kosto interesi për marrëveshje specifike të kredisë ose kontratë të re. Këto të dhëna janë jokumulative që përfshijnë kontratat e reja gjatë muajit përkatës.

Periodiciteti: Mujor

Burimi i të dhënave: Institucionet mikrofinanciare.

#### **Tabela 20. Bilanci i suksesit të ndërmjetësve tjerë financiar**

Përshkrimi: Ndërmjetësit tjerë financiar përbëhen nga të gjitha korporatat rezidente të angazhuara në ndërmjetësimin financiar përveç korporatave depozituese, kompanive të sigurimit, fondeve pensionale, agjencive për transferimin e parave dhe këmbimoreve. Në Kosovë, ndërmjetësit tjerë financiar përbëhen nga institucionet mikrofinanciare. Bilanci i suksesit të ndërmjetësve tjerë financiarë paraqet gjendjen e agreguar të të hyrave dhe shpenzimeve të institucioneve mikrofinanciare. Struktura e të hyrave ndahet sipas kriterit të mjeteve që sjellin interes (të hyrat nga interesi) dhe të hyrave të tjera. I njëjti kriter aplikohet edhe tek klasifikimi i shpenzimeve. Të dhënat në bilancin e suksesit të dhënat janë jokumulative, respektivisht, prezantohen në sistemin kumulativ brenda vitit kalendarik (p.sh. të dhënat për janar 2012 përfshijnë të dhënat vetëm për janar 2012, ndërsa të dhënat për maj 2012 përfshijnë të dhënat që nga janari 2012 deri në maj 2012).

Periodiciteti: Mujor

Burimi i të dhënave: Institucionet mikrofinanciare.

#### **Tabela 21. Bilanci i gjendjes së ndihmësve financiar**

Përshkrimi: Ndhmësit financiar përbëhen nga të gjitha korporatat rezidente që ndihmojnë në ndërmjetësimin financiar. Në Kosovë, ndihmësit financiar përbëhen nga agjencitë për transferimin e parave. Bilanci i gjendjes i ndihmësve financiar paraqet gjendjen e agreguar të këtij nënsektori. Deri në dhjetor 2011 të dhënat mbi ndërmjetësit tjerë financiar janë publikuar në baza tremujore, ndërsa që nga janari 2012, këto statistika përpilohen në baza mujore. Kjo konsiston me fillimin e zbatimit të Raportit Statistikor mbi Agjencitë për Transferimin e Parave.

Periodiciteti: Mujor

Burimi i të dhënave: Agjencitë për transferimin e parave.

#### **Tabela 22. Bilanci i suksesit i ndihmësve financiar**

Përshkrimi: Ndhmësit financiar përbëhen nga të gjitha korporatat rezidente që ndihmojnë në ndërmjetësimin financiar. Në Kosovë, ndihmësit financiar përbëhen nga agjencitë për transferimin e parave. Bilanci i suksesit të ndihmësve financiar paraqet gjendjen e agreguar të të hyrave dhe shpenzimeve të këtyre institucioneve. Struktura e të hyrave ndahet sipas kriterit të mjeteve që sjellin interes si të hyrat nga transferet dhe të hyrat nga interesi. I njëjti kriter aplikohet edhe tek klasifikimi i shpenzimeve. Të dhënat në bilancin e suksesit të dhënat janë jokumulative, respektivisht, prezantohen në sistemin kumulativ brenda vitit kalendarik (p.sh. të dhënat për janar 2012 përfshijnë të dhënat vetëm për janar 2012, ndërsa të dhënat për maj 2012 përfshijnë të dhënat që nga janari 2012 deri në maj 2012).

Periodiciteti: Mujor

Burimi i të dhënave: Agjencitë për transferimin e parave.

**Tabela 23. Bilanci i gjendjes i kompanive të sigurimit**

Përshkrimi: Kompanitë e sigurimeve janë korporata financiare që janë të angazhuara në aktivitetet e sigurimit të automjeteve, sigurimit të dëmeve, sigurimit shëndetsorë, sigurimit jetësor, etj. Bilanci i gjendjes së kompanive të sigurimit paraqet pozicionin financiar të kompanive të sigurimit. Nga viti 2004 deri në mars 2016 të dhënat mbi kompanitë e sigurimit janë publikuar në baza tremujore, ndërsa që nga prilli 2016, këto statistika përpilohen në baza mujore.

Periodiciteti: Mujor

Burimi i të dhënave: Kompanitë e sigurimit.

**Tabela 24. Sistemi i pagesave**

Përshkrimi: Të dhënat lidhur me pagesat ndërbankare përfshinë statistika lidhur me vlerën e mbitërheqjeve në bankomate, pikave të shitjes (POS), shfrytëzimit të e-bankingut, etj. Këto statistika janë informata kumulative brenda vitit kalendarik (p.sh. të dhënat për janar 2012 përfshijnë të dhënat vetëm për janar 2012, ndërsa të dhënat për maj 2012 përfshijnë të dhënat që nga janari 2012 deri në maj 2012). Për dallim nga statistikën që paraqesin vlerën e transaksioneve, statistikën mbi numrin e bankomatëve, pikave shitëse elektronike (Point of Sale), llogarive bankare si dhe numri i llogarive e-banking janë të dhëna kumulative.

Periodiciteti: Tremujor

Burimi i të dhënave: BQK.

**Tabela 25. Rrjeti i korporatave tjera depozituese dhe numri i të punësuarve**

Përshkrimi: Korporatat tjera depozituese përbëhen nga korporatat dhe kuazi korporatat financiare rezidente (përveç bankës qendrore) që janë të angazhuara në ndërmjetësimin financiar dhe që obligimet e tyre janë pjesë e parasë së gjerë. Në Kosovë, korporatat tjera depozituese janë bankat komerciale. Të dhënat mbi rrjetin e korporatave tjera depozituese (bankave komerciale) janë paraqitur në nivel të rajoneve të Kosovës. Në kuadër të njësive bankare përfshihen zyrat kryesore, degët, nëndegët, dhe të gjitha njësitë tjera bankare. Të dhënat mbi rrjetin bankar dhe mbi stafin e bankave komerciale janë të dhëna kumulative.

Periodiciteti: Mujor

Burimi i të dhënave: BQK.

**Tabela 26. Aktiviteti i kompanive të sigurimeve**

**Përshkrimi:** Kompanitë e sigurimeve janë korporata financiare që janë të angazhuara në aktivitetet e sigurimit të automjeteve, sigurimit të dëmeve, sigurimit jetësor, etj. Në kuadër të aktivitetit të kompanive të sigurimit janë paraqitur të hyrat në emër të sigurimeve vendore të automjeteve (sigurimet ndaj palës së tretë), sigurimet kufitare dhe sigurimet tjera (sigurimi i pronave, sigurimet nga zjarri, dhe sigurimet nga fatkeqësitë tjera). Konsistent me këtë ndarje janë paraqitur edhe numri i policave të shitura si dhe shpenzimet e kompanive të sigurimit.

**Periodiciteti:** Mujor

**Burimi i të dhënave:** BQK.

**Tabela 27. Buxheti i Kosovës**

**Përshkrimi:** Tabela mbi buxhetin e Kosovës prezanton të hyrat dhe shpenzimet buxhetore. Të hyrat janë ndarë në të hyra kufitare dhe vendore të cilat më pastaj janë detajuar sipas konform klasifikimeve të bëra nga Ministria e Financave. Shpenzimet buxhetore janë paraqitur bazuar në qëllimin e shpenzimit të detajuar sipas bartësve (niveleve qeveritare).

**Periodiciteti:** Mujor

**Burimi i të dhënave:** Ministria e Financave.

**Tabela 28. Produkti i brendshëm bruto**

**Përshkrimi:** Të dhënat mbi Produktin e Brendshëm Bruto (PBB) janë të dhëna nominale. Kategoria IJSHEF ka të bëjë me organizatat jo me qëllim fitimi që i shërbejnë ekonomive familjare që në Buletin Mujor Statistikor është prezantuar si OJSHEF. Në kuadër të eksportit neto përfshihen eksporti dhe importi i mallrave si dhe eksporti dhe importi i shërbimeve. Statistikat e PBB-së janë paraqitur sipas qasjes së shpenzimeve dhe sipas sektorëve ekonomik.

**Periodiciteti:** Vjetor

**Burimi i të dhënave:** Agjencia e Statistikave të Kosovës.

**Tabela 29. Çmimet**

**Përshkrimi:** Statistikat mbi çmimet përpilohen sipas klasifikimit të konsumit individual sipas qëllimit (COICOP) duke përdorur peshat specifike në nivel të çdo kategorie dhe nën kategorie.<sup>8</sup> Statistikat mbi çmimet mblidhen nga qendrat rajonale siç janë Ferizaj, Gjakova, Gjilani, Mitrovica, Peja, Prizreni dhe Prishtina. Statistikat mbi çmimet janë paraqitur bazuar në ndryshimin vjetor të çmimeve. Ndryshimi vjetor është bazuar në formulën e rritjes/zvoglimit vjetor. Formula për llogaritjen e ndryshimit vjetor të çmimeve është me sa vijon:

$$\text{Ndryshimi vjetor} = \left[ \left( \frac{CPI^{Y,m}}{CPI^{Y-1,m}} \right) - 1 \right] * 100$$

ku  $CPI^{Y,m}$  paraqet indeksin e çmimeve për muajin aktual të vitit aktual, ndërsa  $CPI^{Y-1,m}$  paraqet indeksin e çmimeve për muajin aktual të vitit paraprak.

**Periodiciteti:** Mujor

**Burimi i të dhënave:** Agjencia e Statistikave të Kosovës.

<sup>8</sup> Për më shumë rreth klasifikimit COICOP shih <http://unstats.un.org/unsd/cr/registry/regcst.asp?Cl=5>



**Tabela 30.1. Bilanci i pagesave**

Përshkrimi: Statistikat e bilancit të pagesave janë të dhëna jokumulative. Statistikat e bilancit të pagesave përpilohen dhe publikohen sipas standardeve statistikore ndërkombëtare, duke paraqitur anën kreditore dhe debitore në nivel të çdo komponenti. Kategoria e mallrave përfshinë edhe shpenzimet e sigurimit dhe transportit. Në kuadër të transfereve rrjedhëse, është përfshirë edhe buxheti i UNMIK-ut i cili si institucion, për qëllime statistikore trajtohet si jorezident, ndërsa stafi i tij, trajtohet bazuar në kriterin e rezidencës (periudha një vjeçare). Ky trajtim vlen edhe për EULEX-in. Po ashtu edhe KFOR-i është pjesë e bilancit të pagesave të Kosovës. Për më shumë rreth trajtimit të UNMIK-ut, EULEX-it, KFOR-it, etj, shih: Metodikën mbi Statistikat e Bilancit të Pagesave të Kosovës.

Një nga komponentët kryesorë në kuadër të statistikave të bilancit të pagesave janë dërgesat e emigrantëve (remitancat). Statistikat mbi dërgesat e emigrantëve (remitancat) janë paraqitur sipas kanaleve të dërgimit dhe shteteve. Ndarja e dërgesave të emigrantëve sipas kanaleve është bërë duke u bazuar në kanalet institucionale (bankat komerciale dhe agjencitë për transferimin e mjeteve) dhe kanalet jointucionale. Këto statistika janë jokumulative.

Periodiciteti: Tremujor

Burimi i të dhënave: BQK, korporatat tjera depozituese, korporatat jofinanciare, institucionet qeveritare, etj.

**Tabela 31.1 Pozicioni i investimeve ndërkombëtare**

Përshkrimi: Statistikat e Pozicionit të Investimeve Ndërkombëtare (PIN) janë të dhëna kumulative, të cilat përpilohen dhe publikohen sipas standardeve statistikore ndërkombëtare. PIN paraqet bilancin gjendjen e aseteve dhe detyrimeve të jashtme financiare të një vendi me vendet tjera në fund të një periudhe të caktuar. Gjendja në fund të periudhës është rezultat i gjithë transaksioneve dhe korrigjimeve që rezultojnë nga lëvizjet në kursin e këmbimit apo ndryshimet në çmimin e tregut. PIN-i përbëhet nga: (i) investimet në ekuitet neto (investimet në kapital aksionar jashtë vendi minus investimet e huaja në kompanitë e vendit) dhe (ii) borxhi ndërkombëtar neto i një vendi (kreditimi tek jorezidentët minus huamarrjet nga jorezidentët). Shiquar pozicionin e investimeve ndërkombëtare sipas viteve, ekonomia e Kosovës ka qenë vazhdimisht neto kreditor ndaj vendeve të tjera të botës. Një vend neto kreditor nënkupton se asetet ndërkombëtare neto i ka më të larta se sa detyrimet ndërkombëtare.

Tabela e harmonizimit në mes të BP-se dhe IIP-se, paraqet një ndërlidhje të ngushtë ndërmjet PIN-it dhe statistikave të bilancit të pagesave. Llogaria financiare e bilancit të pagesave paraqet transaksionet që kanë të bëjnë me asetet dhe detyrimet e jashtme financiare të Kosovës, të cilat ndikojnë në gjendjen kumulative të mjeteve dhe detyrimeve financiare të jashtme të paraqitura në PIN. Transaksionet financiare mund të ndodhin për shkak të rritjes/zvogëlimit të aseteve/detyrimeve dhe fitimit/humbjes në asete/detyrime (p.sh. nga interesi nga investimet apo shpërndarja e dividendës). Statistikat e PIN-it që nga viti 2007 janë publikuar në baza vjetore ndërsa që nga viti 2012 në bazë tremujore.

Periodiciteti: Tremujore

Burimi i të dhënave: BQK, korporatat tjera depozituese, korporatat jofinanciare, institucionet qeveritare, etj.

**Tabela 32.3. Investimet direkte**

Përshkrimi: Investimet e huaja direkte përbëhen nga investimet e jorezidentëve në Kosovë dhe investimet e rezidentëve jashtë Kosovës. Statistikat mbi investimet e huaja direkte janë paraqitur

sipas sektorëve dhe shteteve. Ndarja e investimeve të huaja sipas kategorive ekonomike është bazuar në fushën e investuar dhe përfshin investimet nga procesi i privatizimit dhe investimet e reja. Këto statistika janë jokumulative. Në kuadër të investimeve përfshihen edhe kreditë ndërmjet kompanive rezidente dhe jorezidente.

Periodiciteti: Tremujor

Burimi i të dhënave: Korporatat tjera depozituese, korporatat jofinanciare, etj.

### **Tabela 33.1 Borxhi i jashtëm**

Përshkrimi: Borxhi i jashtëm i Kosovës paraqet detyrimet e rezidentëve të Kosovës ndaj jorezidentëve në një përrudhë të caktuar kohore. Borxhi i jashtëm bruto tregon borxhin e përgjithshëm publik dhe privat të Kosovës, ndërsa borxhi i jashtëm neto tregon pozicionin neto të investimeve ndërkombëtare të Kosovës, që nënkupton diferencën midis investimeve të jorezidentëve në Kosovë (detyrimeve) dhe investimeve të rezidentëve Kosovarë jashtë vendit (aseteve). Në kuadër të borxhit privat përfshihet i gjithë sektori privat që në rastin e Kosovës përbënë kategorinë kryesore të borxhit të jashtëm.

Periodiciteti: Tremujor

Burimi i të dhënave: Ministria e Financave.

### **Tabela 34.1 Pasqyra e harmonizuar e investimeve portofolio**

Përshkrimi: Pasqyra e harmonizuar e investimeve portofolio paraqet investimet në ekuitet dhe në letra me vlerë të borxhit që më tutje ndahen në afatshkurtër dhe afatgjatë. Investimet portofolio më tutje janë ndarë sipas shteteve dhe paraqet gjendjen e akumuluar. Ky format i prezantimit raportohet në baza të rregullta periodike në Fondin Monetare Ndërkombëtar.

Periodiciteti: Tremujor

Burimi i të dhënave: BQK, korporatat tjera depozituese, korporatat jofinanciare, etj.

### **Tabela 35 Tregtia në mallra**

Përshkrimi: Statistikat mbi bilancin tregtar janë paraqitur sipas shteteve dhe komponentëve kryesore. Shtetet janë grupuar në shtetet e Bashkësisë Evropiane, CEFTA-s, vendeve të tjera evropiane dhe jo evropiane. Eksportet janë paraqitur sipas shtetit destinues, ndërsa importi i të mallrave është bërë sipas shtetit të origjinës. Në kuadër të bilancit tregtar është paraqitur edhe tabela mbi importin e mallrave e ndërthurur me komponentë kryesor (prezantimi matricor) që tregon kategorinë e mallrave të importuar sipas shtetit përkatës.

Periodiciteti: Mujor

Burimi i të dhënave: Agjencia e Statistikave të Kosovës.

### **Tabela 36. Kursi devizor**

Përshkrimi: Kursi devizor përpilohet bazuar në mesataren mujore të valutave kundrejt valutës euro. Valutat e paraqitura janë valuta të shteteve që paraqesin partnerët kryesor tregtar të Kosovës dhe vendeve të rajonit. Norma Reale Efektive të Këmbimit (NREK) llogaritet duke përdorur Indeks të Çmimeve të Konsumit (IÇK) dhe Indeks të Harmonizuar të Çmimeve të Konsumit (IHÇK). Para se

të llogaritet NREK, që më parë duhet të llogarisim Normën Nominale Efektive e Këmbimit (NNEK). Formula lidhur me llogaritjen e NNEK-ut është me sa vijon:

$$\text{NNEK}_t = 100 \sum_{i=1}^n \frac{E_{it}}{E_{i0}} w_i$$

ku  $i$  paraqet valutat individuale të vendeve,  $E_{it}$  paraqet normën nominale të këmbimit të valutës euro në raport me valutat e vendeve në baza mujore ( $t$ ) e definuar si numri i njësive të valutës së vendit ( $i$ ) për një njësi të valutës vendore,  $E_{i0}$  paraqet normën nominale të këmbimit të valutës euro në raport me valutat e vendit përkatës në periudhën bazë, dhe  $w_i$  është pesha për valutën e vendit ( $i$ ).

Më pastaj llogarisim NREK-un bazuar në formulën me sa vijon:

$$\text{NREK}_t = \sum_{i=1}^n \frac{w_i P_{dt}}{P_{ft}} \text{NNEK}_t$$

ku  $P_{ft}$  paraqet indeksin për çmimet e huaja në baza mujore ( $t$ ) për secilin vend veç e veç duke krahasuar me periudhën bazë, përderisa  $P_{dt}$  paraqet IÇK-në e Kosovës në baza mujore ( $t$ ) krahasuar me periudhën bazë.

Periodiciteti: Mujor

Burimi i të dhënave: Agjencia e Statistikave të Kosovës, agjencitë përkatëse të vendeve të rajonit.



Rr. Garibaldi, nr.33, 10000 Prishtinë,  
Republika e Kosovës  
Tel: +383 38 222 055; Fax: +383 38 243 763  
Web:[www.bqk-kos.org](http://www.bqk-kos.org)