



BANKA QENDRORE E REPUBLIKËS SË KOSOVËS
CENTRALNA BANKA REPUBLIKE KOSOVA
CENTRAL BANK OF THE REPUBLIC OF KOSOVO

Buletini Mujor Statistikor

S H T A T O R 2 0 2 0 / N R . 2 2 9

BANKA QENDRORE E REPUBLIKËS SË KOSOVËS
CENTRALNA BANKA REPUBLIKE KOSOVA
CENTRAL BANK OF THE REPUBLIC OF KOSOVO

Buletini Mujor Statistikor

BULETINI MUJOR STATISTIKOR

Nr. 229, shtator 2020

Përgatitur nga Departamenti i Statistikës

Banka Qendrore e Republikës së Kosovës

Për informata lidhur me këtë publikim, ju lutemi kontaktoni:

Departamenti i Statistikës, Banka Qendrore e Republikës së Kosovës

Rr. Garibaldi 33, Prishtinë 10000

Tel: ++383 38 222 055 lokali 414

E-mail: statistics@bqk-kos.org

Buletini Mujor Statistikor (BMS) është një burim standard i statistikave për sektorët e ekonomisë. *BMS* publikon të dhëna aktuale mbi treguesit e zgjedhur makroekonomik për Kosovën, të dhëna mbi sektorin financiar (pasqyrat e institucioneve financiare, bilancet e gjendjes, bilancet e suksesit, depozitat, kreditë, normat e interesit, kursin e këmbimit, sistemin e pagesave, etj.), të dhëna mbi sektorin e jashtëm (bilancin e pagesave, pozicionin e investimeve ndërkombëtare, investimet e huaja direkte, borxhin e jashtëm, të dhënat e tregtisë ndërkombëtare në mallra etj.), si dhe të dhëna të tjera për treguesit kryesor mbi sektorin fiskal dhe sektorin real. *BMS* publikohet në baza mujore.

Copyright © 2020, Banka Qendrore e Republikës së Kosovës

Përdoruesit e këtyre të dhënave kërkohen të citojnë burimin.

Citimi i sugjeruar: *Banka Qendrore e Republikës së Kosovës*

Buletini Mujor Statistikor, nr. 229, Prishtinë 2020

Adresa:

Banka Qendrore e Republikës së Kosovës

Rr. Garibaldi 33, Prishtinë 10000

Republika e Kosovës

Fax: ++383 38 243 763

Tel: ++383 38 222 055

E-mail: statistics@bqk-kos.org

Web: www.bqk-kos.org

SHKURTESAT:

AJN	Asetet e Jashtme Neto
AKP	Agjensioni Kosovar i Privatizimit
ASK	Agjencia e Statistikave të Kosovës
ATM	Bankomat
BE	Bashkimi Evropian
BEC	Kategoritë Kryesore Ekonomike (angl. Broad Economic Categories)
BNRZH	Banka Ndërkombëtare për Rindërtim dhe Zhvillim
BP	Bilanci i Pagesave
BPM5	Manuali i Bilancit të Pagesave (edicioni i pestë)
BQK	Banka Qendrore e Republikës së Kosovës
CEFTA	Marrëveshja e Tregtisë së Lirë me Shtetet e Evropës Juglindore
ECB	Banka Qendrore Evropiane (angl: European Central Bank)
ESA 95	Sistemi Evropian i Llogarive Kombëtare dhe Regjionale 1995
EULEX	Misioni i Bashkimit Evropian mbi Sundimin e Ligjit
IÇK	Indeksi i Çmimeve të Konsumit
IHD	Investimet e Huaja Direkte
IMF	Fondi Monetar Ndërkombëtar (angl: International Monetary Fund)
KD	Korporatat Depozituese
KF	Korporatat Financiare
KJF	Korporatat Jofinanciare
KTD	Korporata Tjera Depozituese
KTF	Korporata Tjera Financiare
MF	Ministria e Financave
MFSM	Manuali i Statistikave Monetare dhe Financiare
NF	Ndihmësit Financiar
NP	Ndërmarrjet Publike
NTF	Ndërmjetësit Tjerë Financiar
IJSHEF	Institucionet Jofitimprurëse në Shërbim të Ekonomive Familjare
PBB	Produkti i Brendshëm Bruto
POS	Pikë e shitjes
PPT	Përgjegjësitë ndaj Palës së Tretë
RNK	Raporti i Normave të Kamatës
RSB	Raporti Statistikor Bankar
SNA 93	Sistemi i Llogarive Kombëtare i Kombeve të Bashkuara 1993
SHNZH	Shoqata Ndërkombëtare për Zhvillim
FKPK	Fondi i Kursimeve Pensionale të Kosovës
TVSH	Tatimi mbi Vlerën e Shtuar
UNMIK	Misioni i Kombeve të Bashkuara në Kosovë

SIMBOLET KONVENCIONALE:

“— “	dukuria nuk ekziston
“ . “	të dhënat nuk janë në dispozicion
“...“	zero ose afër zeros
(e)	e vlerësuar
(p)	preliminare
(bold)	të dhënat e reviduara janë shënuar me “ bold ”

INFORMATË:

Për përshkrim të detajuar, referohuni shënimeve sqaruese.
 Buletini Mujor Statistikor, nr. 228, Prishtinë 2020.
 Çdo korrigjim i nevojshëm bëhet në versionin elektronik.
 Ky publikim përfshinë të dhënat në dispozicion deri më 31 tetor 2020.

TREGUESIT E ZGJEDHUR MAKROEKONOMIK----- 09**Pjesa I. PREZANTIMI GRAFIK----- 11**

1. Asetet e korporatave financiare	11
2. Asetet e jashtme neto të korporatave financiare	11
3. Ecuria e aseteve të jashtme neto të korporatave financiare	11
4. Depozitat në BQK sipas sektorëve	12
5. Depozitat në KTD sipas sektorëve dhe valutave	12
6. Depozitat në KTD sipas maturiteteve	12
7. Kreditë e KTD sipas sektorëve	13
8. Kreditë e reja të KTD-ve sipas sektorëve	13
9. Kreditë e KTD-ve sipas sektorëve ekonomik	13
10. Kreditë e KTD-ve sipas maturiteteve	14
11. Raporti kredi-depozita dhe ndryshimi i tyre vjetor te KTD-të	14
12. Normat e interesit në depozita dhe kredi të korporatave tjera depozituese	14
13. Të hyrat dhe shpenzimet e KTD-ve	15
14. Ecuria e të hyrave në KTD-të dhe kontribuesit	15
15. Ecuria e shpenzimeve në KTD-të dhe kontribuesit	15
16. Normat e interesit në kredi të aplikuara nga NTF-të	16
17. Kreditë e reja të NTF-ve sipas sektorëve	16
18. Kreditë e NTF-ve sipas maturiteteve	16
19. Kreditë e NTF-ve sipas sektorëve	17
20. Kreditë e NTF-ve sipas sektorëve ekonomik	17
21. Buxheti i Kosovës	17
22. Çmimet	18
23. Kategoritë kryesore të çmimeve	18
24. Çmimet e importit dhe çmimet e prodhimit	18
25. Kursi devizor kundrejt valutës euro	19
26. Norma reale efektive e këmbimit	19
27. Bilanci tregtar	19
28. Eksporti i mallrave	20
29. Importi i mallrave	20
30. Bilanci i Pagesave të Kosovës	20
31. Llogaria rrjedhëse	21
32. Llogaria financiare	21
33. Pozicioni i investimeve ndërkombëtare	21
34. Pozicioni i investimeve ndërkombëtare sipas sektorëve	22
35. Investimet direkte sipas shteteve kryesore investuese	22
36. Asetet rezervë	22
37. Borxhi i jashtëm bruto	23
38. Borxhi i jashtëm bruto sipas kreditorëve	23

Pjesa II. TABELAT STATISTIKORE

Treguesit e zgjedhur makroekonomik.....	9
Tabela 1.1 Pasqyra e korporatave financiare - asetet	24
Tabela 1.2 Pasqyra e korporatave financiare - detyrimet.....	26
Tabela 2.1. Pasqyra e korporatae depozituese - asetet e jashtme neto dhe kërkesat e brendshme ..	27
Tabela 2.2. Pasqyra e korporatave depozituese-detyrimet	27
Tabela 3.1. Pasqyra e BQK-së – asetet e jashtme neto dhe kërkesat e brendshme.....	29
Tabela 3.2. Pasqyra e BQK-së – detyrimet	30
Tabela 4.1. Pasqyra e KTD-ve - asetet e jashtme neto dhe kërkesat e brendshme	31
Tabela 4.2. Pasqyra e KTD-ve - detyrimet.....	32
Tabela 5.1. Pasqyra e KTF-ve - asetet e jashtme neto dhe kërkesat e brendshme	33
Tabela 5.2. Pasqyra e KTF-ve – detyrimet	34
Tabela 6.1. Pasqyra e ndërmjetësve tjerë financiar - asetet	35
Tabela 6.2. Pasqyra e ndërmjetësve tjerë financiar - detyrimet	36
Tabela 7.1. Pasqyra e kompanive të sigurimit - asetet.....	37
Tabela 7.2. Pasqyra e kompanive të sigurimit - detyrimet.....	38
Tabela 8.1. Pasqyra e fondeve pensionale - asetet	39
Tabela 9.1. Pasqyra e ndihmësve financiar - asetet.....	40
Tabela 10.1. Bilanci i gjendjes i korporatave tjera financiare - asetet	41
Tabela 10.2. Bilanci i gjendjes i korporatave tjera financiare - detyrimet	43
Tabela 11.1. Bilanci i gjendjes i BQK-së - asetet.....	44
Tabela 11.2. Bilanci i gjendjes i BQK-së - detyrimet.....	45
Tabela 12.1. Bilanci i gjendjes i KTD-ve – asetet	46
Tabela 12.2. Bilanci i gjendjes së KTD-ve – detyrimet	47
Tabela 13.1. Depozitat në KTD-të - depozitat në euro	48
Tabela 13.2. Depozitat në KTD-të - korporatat jofinanciare, depozitat në euro	49
Tabela 13.3. Depozitat në KTD-të - ekonomitë familjare dhe OJSHEF-të, depozitat në euro	49
Tabela 13.4. Depozitat në KTD-të - korporatat financiare, depozitat në euro	50
Tabela 13.5. Depozitat në KTD-të - depozitat në jo euro	51
Tabela 14.1. Kreditë e KTD-ve – sektorët kryesor institucional.....	52
Tabela 14.2. Kreditë e reja të KTD-ve - kreditë, mbitërheqjet dhe linjat kreditore.....	53
Tabela 14.2.1 Kreditë e reja të KTD-ve - korporatat jofinanciare	54
Tabela 14.2.2 Kreditë e reja të KTD-ve - ekonomitë familjare.....	56
Tabela 14.3. Kreditë e KTD-ve – sektorët kryesor ekonomik	57
Tabela 14.4. Kreditë e KTD-ve - industria, energjia dhe ndërtimi.....	58
Tabela 14.5. Kreditë e KTD-ve–shërbimet.....	59
Tabela 15.1. Normat e interesit në depozitat e reja të korporatave jofinanciare & ek. familjare	60
Tabela 15.1.1 Normat e interesit në depozitat e reja të korporatave jofinanciare	61
Tabela 15.1.2 Normat e interesit në depozitat e reja të ekonomive familjare.....	62
Tabela 15.2. Normat e interesit të KTD-ve - kreditë e reja	63
Tabela 15.2.1 Normat e interesit të KTD-ve - kreditë e reja ndaj korporatave jofinanciare.....	64
Tabela 15.2.2 Normat e interesit të KTD-ve - kreditë e reja	65
Tabela 16.1. Bilanci i suksesit të KTD-ve - të hyrat dhe shpenzimet.....	66
Tabela 17.1. Bilanci i gjendjes së ndërmjetësve tjerë financiar – asetet	67
Tabela 17.2. Bilanci i gjendjes së ndërmjetësve tjerë financiar – detyrimet	67
Tabela 18.1. Kreditë e ndërmjetësve tjerë financiar - sipas maturitetit.....	69
Tabela 18.2 Kreditë e ndërmjetësve tjerë financiar – sektorët kryesor ekonomik	70
Tabela 18.3. Kreditë e NTF-ve - kreditë e reja.....	71

Tabela 18.3.1. Kreditë e NTF-ve - kreditë e reja ndaj korporatave jofinanciare	71
Tabela 18.3.2. Kreditë e NTF-ve - kreditë e reja ndaj ekonomive familjare	73
Tabela 19.2. Normat mesatare të interesit të NTF-ve - ndaj ekonomive familjare	76
Tabela 20.1. Bilanci i suksesit të ndërmjetësve tjerë financiar - të hyrat dhe shpenzimet	76
Tabela 21.1. Bilanci i gjendjes së ndihmësve financiar – asetet dhe detyrimet	78
Tabela 22.1. Bilanci i suksesit i ndihmësve financiar – të hyrat dhe shpenzimet	79
Tabela 23.1. Bilanci i gjendjes i kompanive të sigurimit – asetet.....	79
Tabela 23.2. Bilanci i gjendjes i kompanive të sigurimit – detyrimet.....	81
Tabela 24.1. Sistemi i pagesave - tregues të zgjedhur.....	82
Tabela 25.1. Rrjeti i korporatave tjera depozituese dhe numri i të punësuarve – sipas regjioneve	83
Tabela 26.1. Aktiviteti i kompanive të sigurimit - premitë e fituara dhe dëmet e paguara	84
Tabela 27.1. Buxheti i Kosovës - të hyrat	85
Tabela 27.2. Buxheti i Kosovës – shpenzimet.....	86
Tabela 28.1. Produkti i brendshëm bruto sipas çasjes se shpenzimeve, me çmime konstante	87
Tabela 28.2. Norma reale e rritje	88
Tabela 29.1. Indeksi i Çmimeve të Konsumit - komponentët kryesor.....	89
Tabela 29.2. Çmimet e importit dhe çmimet e prodhimit	90
Tabela 30.1. Bilanci i pagesave - komponentët kryesor	90
Tabela 30.2. Llogaria rrjedhëse	91
Tabela 30.3. Mallrat	93
Tabela 30.4. Shërbimet – neto.....	93
Tabela 30.5. Shërbimet – kredi.....	94
Tabela 30.6. Shërbimet – debi.....	96
Tabela 30.7. Të ardhurat parësore	97
Tabela 30.8. Të ardhurat dytësore.....	98
Tabela 30.8.1. Dërgesat e emigrantëve - sipas kanaleve të dërgimit	99
Tabela 30.8.2. Dërgesat e emigrantëve - sipas shteteve	100
Tabela 30.9. Llogaria financiare – neto.....	100
Tabela 30.10. Llogaria financiare - investimet jashtë vendit.....	102
Tabela 30.11. Llogaria financiare - investimet në ekonominë raportuese	103
Tabela 31.1. Pozicioni i investimeve ndërkombëtare – komponentët kryesor (1)	104
Tabela 31.2. Pozicioni i investimeve ndërkombëtare – komponentët kryesor (2)	105
Tabela 31.3. Pozicioni i investimeve ndërkombëtare – sipas sektorëve	106
Tabela 31.4. Pozicioni i investimeve ndërkombëtare – asetet.....	106
Tabela 31.5. Pozicioni i investimeve ndërkombëtare – detyrimet.....	107
Tabela 31.6. Pozicioni i investimeve ndërkombëtare – harmonizimi me statistikat e BP-së.....	108
Tabela 32.1. Investimet direkte – sipas kriterit gjeografik.....	110
Tabela 32.2. Investimet direkte në Kosovë - sipas aktivitetit ekonomik	111
Tabela 32.3. Investimet direkte - sipas shteteve.....	111
Tabela 33.1. Borxhi i jashtëm – pozicioni bruto	113
Tabela 33.2. Borxhi i jashtëm bruto sipas kreditorëve	114
Tabela 33.3. Plani i kthimit të borxhit të jashtëm publik.....	115
Tabela 33.4. Borxhi i jashtëm – pozicioni neto	116
Tabela 34.1. Asetet në formë të investimeve portfolio sipas shteteve	117
Tabela 35.1. Tregtia në mallra - eksportet sipas partnerëve tregtar.....	118
Tabela 35.4. Tregtia në mallra - eksportet sipas partnerëve tregtar.....	121
Tabela 35.5. Tregtia në mallra - importet sipas partnerëve tregtar.....	122
Tabela 35.7. Tregtia në mallra - importet sipas partnerëve tregtar (CEFTA)	124
Tabela 35.8. Tregtia në mallra - importet sipas partnerëve tjerë tregtar	125

Tabela 35.9. Tregtia në mallra - eksportet sipas grupit të mallrave.....	126
Tabela 35.10. Tregtia në mallra - importet sipas grupit të mallrave	127
Tabela 35.11. Tregtia në mallra - importet sipas partnerëve tregtar dhe grupeve të mallrave.....	128
Tabela 35.12. Tregtia në mallra - importet sipas kategorive kryesore ekonomike	129
Tabela 36.1. Kursi devizor - kundrejt valutës euro.....	130
Tabela 36.2. Norma nominale dhe reale efektive e këmbimit.....	131
III. SHËNIME SQARUESE	132

Treguesit e zgjedhur makroekonomik

Përshkrimi	2010	2011	2012	2013	2014	2015	2016	2017	2018	2019
SEKTORI REAL 1/										
PBB-ja Reale (në milionë euro)	4,204.3	4,594.6	4,949.8	5,2328	5,391.7	5,795.5	6,043.1	6,326.2	6,659.0	7,006.0
Norma e rritjes së PBB-së reale	3.3%	4.4%	2.81%	3.4%	1.2%	4.1%	4.1%	4.2%	3.8%	4.2%
Çmimet (mesatarja vjetore)	3.5%	7.3%	2.5%	1.7%	0.4%	-0.5%	0.3%	1.5%	1.1%	2.7%
Çmimet (ndryshimi vjetor)	6.6%	3.6%	3.7%	0.5%	-0.4%	-0.2%	1.3%	0.5%	2.9%	2.7%
Punësimi	n/a	n/a	25.6%	28.4%	26.9%	25.2%	28.0%	29.8%	28.8%	30.1%
Papunësia	n/a	n/a	30.9%	30.0%	35.3%	32.9%	27.5%	30.5%	29.6%	25.7%
SEKTORI FINANCIAR										
Asetet e korporatave financiare	4,441.2	4,722.2	5,294.5	5,838.9	5,907.2	6,357.8	6,788.2	7,506.4	7,898.3	8,840.3
prej të cilave: Korporatat tjera depozituese	2,455.1	2,649.7	2,829.3	3,059.3	3,186.6	3,385.3	3,637.1	3,869.8	4,185.6	4,760.5
Kreditë e korporatave tjera depozituese	1,458.7	1,698.1	1,763.4	1,805.8	1,882.3	2,019.5	2,230.0	2,485.5	2,755.5	3,031.9
Depozitat në korporatat tjera depozituese	1,936.8	2,104.0	2,279.1	2,449.0	2,537.5	2,702.9	2,897.8	3,094.6	3,362.9	3,908.1
SEKTORI I JASHTËM										
Bilanci i pagesave										
Llogaria rrjedhëse	-516.1	-611.4	-293.1	-179.0	-384.6	-497.3	-481.4	-348.6	508.8	-410.2
Bilanci tregtar i mallrave	-1,741.6	-2,047.1	-2,050.1	-1,995.6	-2,058.6	-2,109.3	-2,290.8	-2,464.2	-2,737.7	-2,840.2
Bilanci tregtar i shërbimeve	176.0	395.7	499.6	520.0	459.9	457.1	638.8	827.3	855.8	926.9
Kompensimi i punonjësve	171.6	208.1	214.3	218.9	200.4	205.7	194.2	217.3	237.0	257.1
Dërgesat e emigrantëve në Kosovë	584.3	492.5	516.4	573.4	622.3	665.5	691.0	759.2	800.5	851.5
Llogaria financiare	-297.2	-377.5	-232.4	-132.2	-145.0	-312.3	-199.1	-276.2	-335.5	-180.5
Investimet e huaja direkte në Kosovë	368.5	384.4	229.1	280.2	151.2	308.8	219.9	255.4	272.1	271.8
Investimet në letra me vlerë	48.6	57.8	185.7	139.3	13.3	18.6	343.6	14.7	-199.9	59.0
Investime tjera	-57.4	4.8	-420.5	14.4	22.6	-132.8	-264.0	-148.8	3.4	-128.8
Rezervat ndërkombëtare	42.7	-61.2	215.8	-35.7	-57.0	73.6	-101.5	69.8	86.8	95.2
Gabimet dhe lëshimet	197.6	191.8	47.8	12.1	218.4	159.1	268.1	84.2	184.4	238.6
Pozicioni i Investimeve Ndërkombëtare	406.7	113.6	135.7	258.6	196.5	-42.9	81.0	-99.9	-409.4	-401.6
Asetet	3,234.8	3,304.8	3,592.0	3,997.4	4,175.8	4,366.0	4,547.7	4,837.9	4,766.2	5,162.7
Detyrimet	2,828.0	3,191.2	3,456.3	3,738.8	3,979.3	4,409.0	4,628.7	4,937.9	5,175.6	5,564.3
Borxhi i jashtëm	1,371.5	1,428.4	1,517.3	1,608.2	1,737.1	1,931.8	2,015.1	2,088.5	2,035.7	2,179.4
Borxhi i jashtëm publik	325.9	320.0	401.4	383.9	392.8	441.8	444.6	499.3	498.4	499.0
Borxhi i jashtëm privat	1,045.6	1,108.4	1,115.9	1,224.3	1,344.3	1,490.0	1,570.5	1,589.2	1,537.3	1,680.4

1/ Burimi i të dhënave për sektorin real është Agjencia e Statistikave të Kosovës.

1. Asetet e korporatave financiare

(Në milionë euro: Fondi i periudhës)

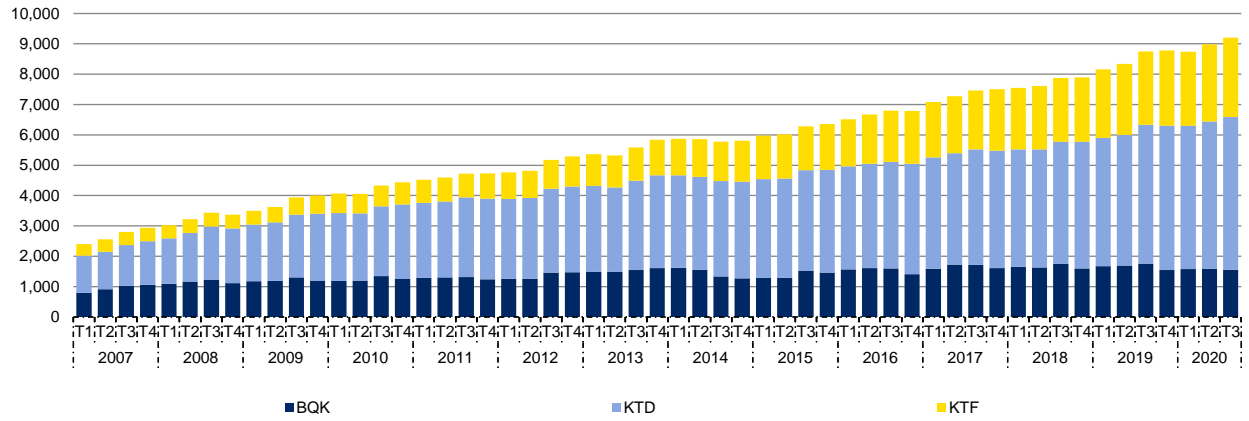

2. Asetet e jashtme neto të korporatave financiare

(Në milionë euro: Fondi i periudhës)

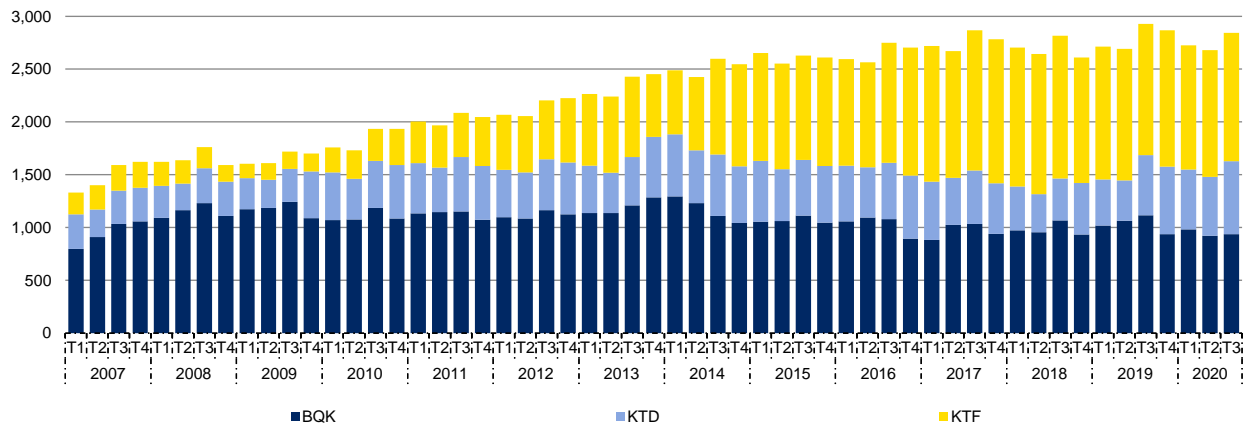

3. Ecuria e aseteve të jashtme neto të korporatave financiare

(Në milionë euro: Fondi i periudhës)

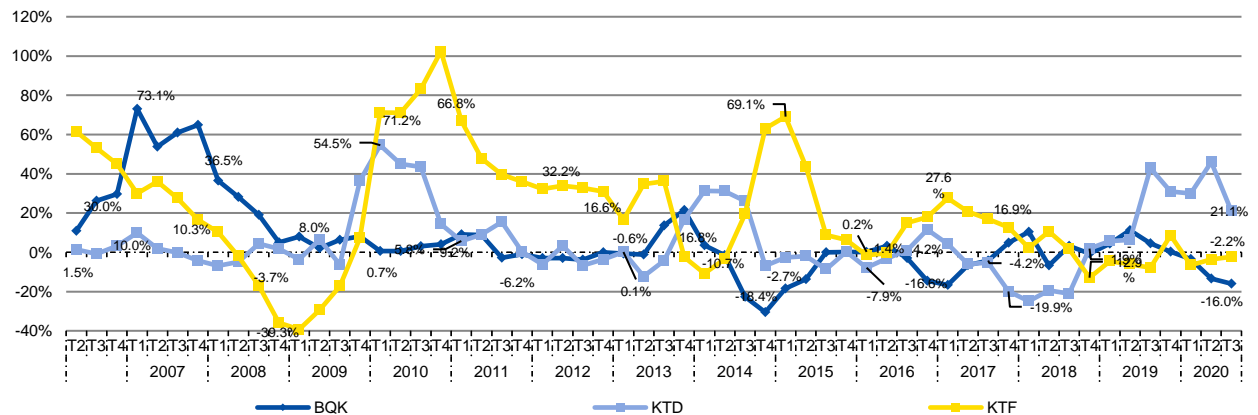

4. Depozitat në BQK sipas sektorëve

(Në milionë euro: Fundi i periudhës)

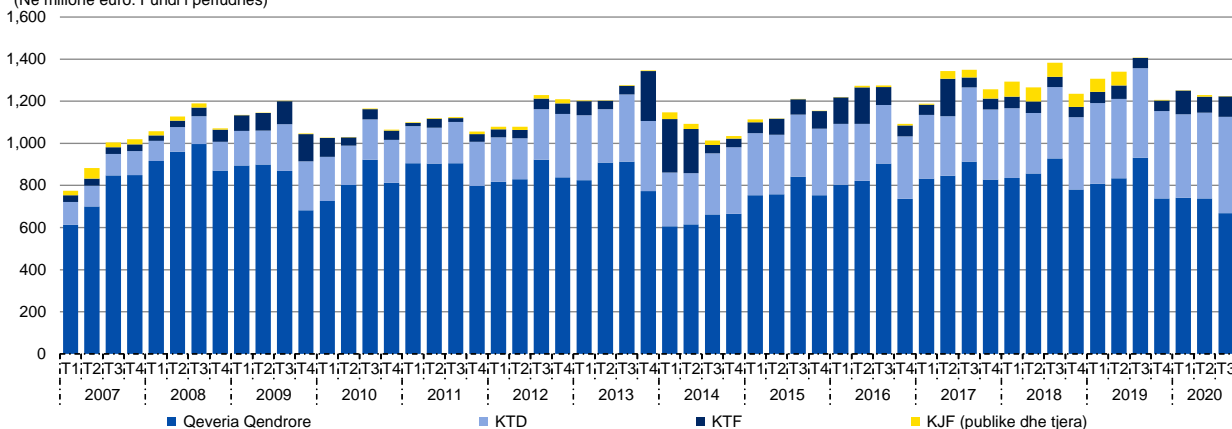

5. Depozitat në KTD sipas sektorëve

(Në milionë euro: Fundi i periudhës)

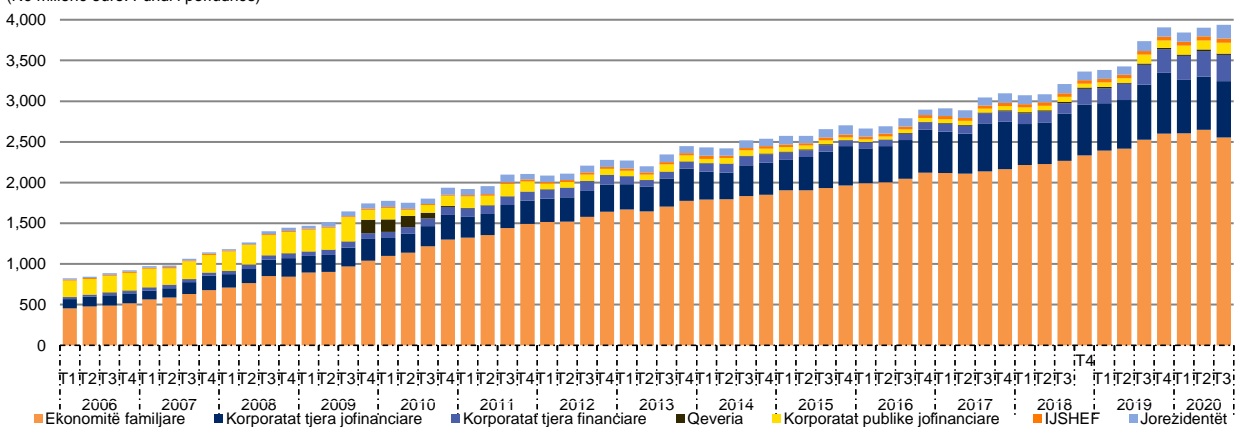

6. Depozitat në KTD sipas maturitetit

(Në milionë euro: Fundi i periudhës)

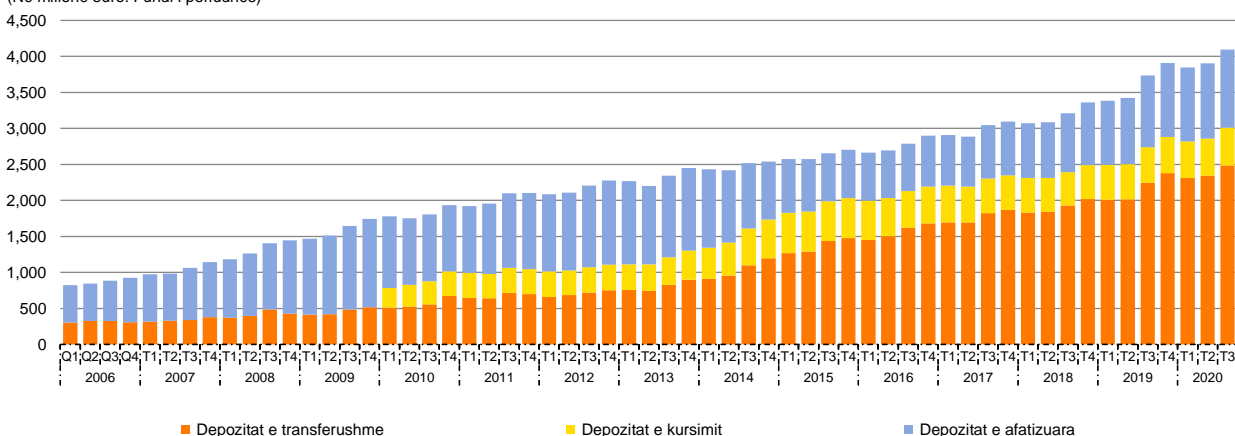

7. Kreditë e KTD sipas sektorëve

(Në milionë euro: Fundi i periudhës)

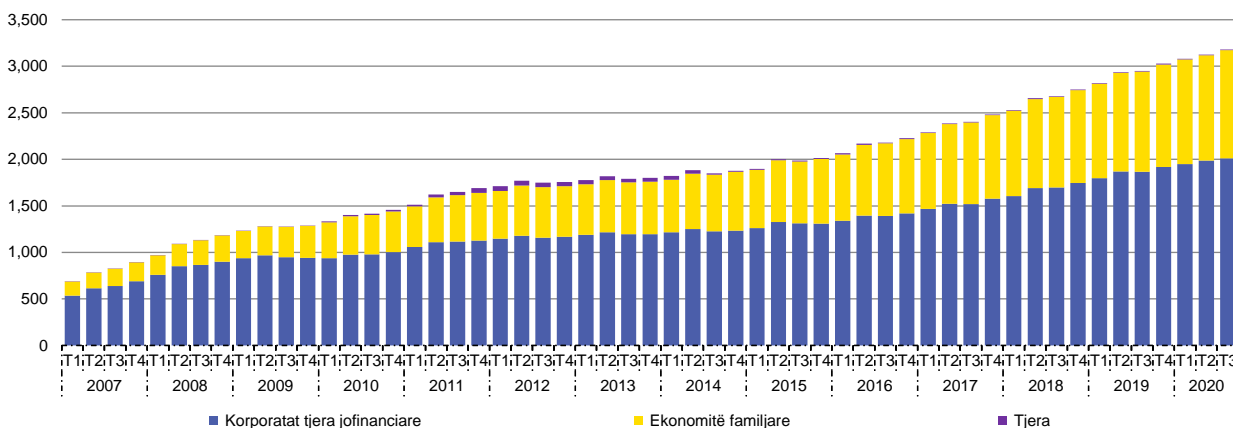

8. Kreditë e reja të KTD-ve sipas sektorëve

(Në milionë euro)

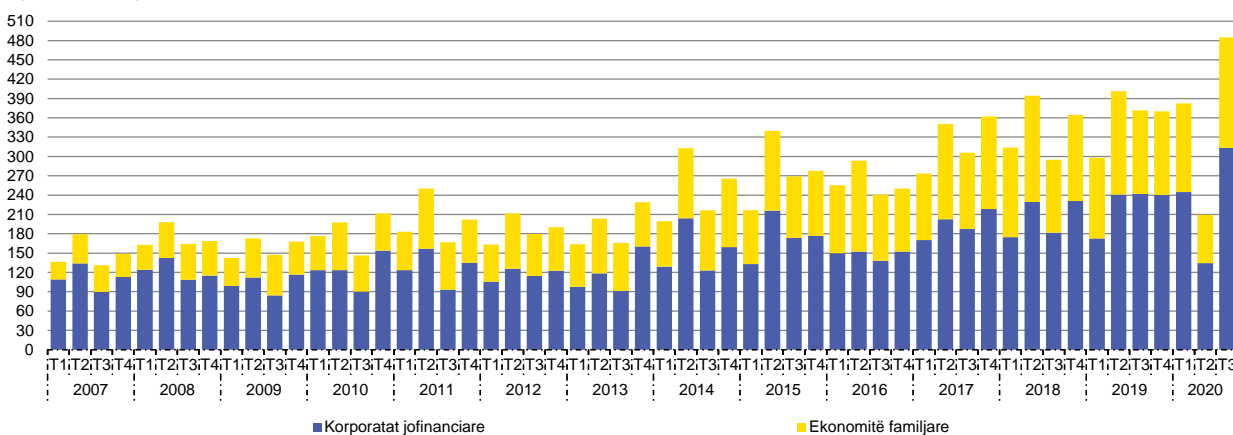

9. Kreditë e KTD-ve dhënë ndërmarrjeve, sipas sektorëve ekonomik

(Në milionë euro: Fundi i periudhës)

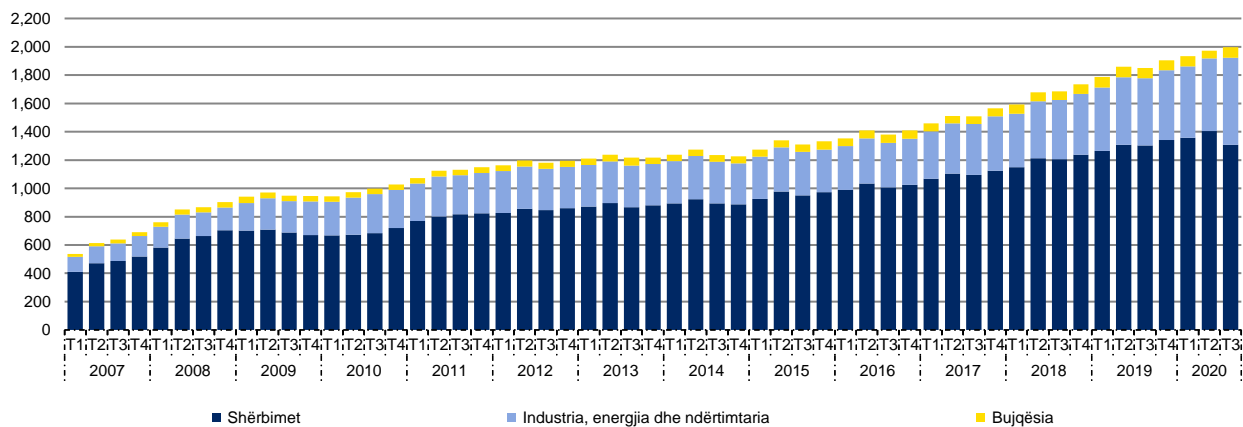

10. Kreditë e KTD-ve sipas maturiteteve

(Në milionë euro: Fundi i periudhës)

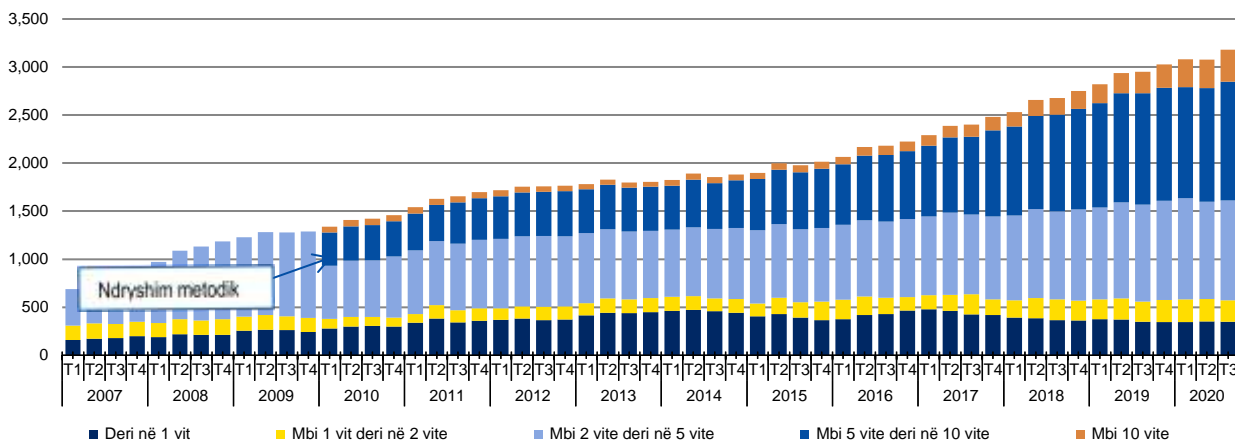

11. Raporti kredi-depozita dhe ndryshimi i tyre vjetor te KTD-të

(Ndryshimi vjetor)

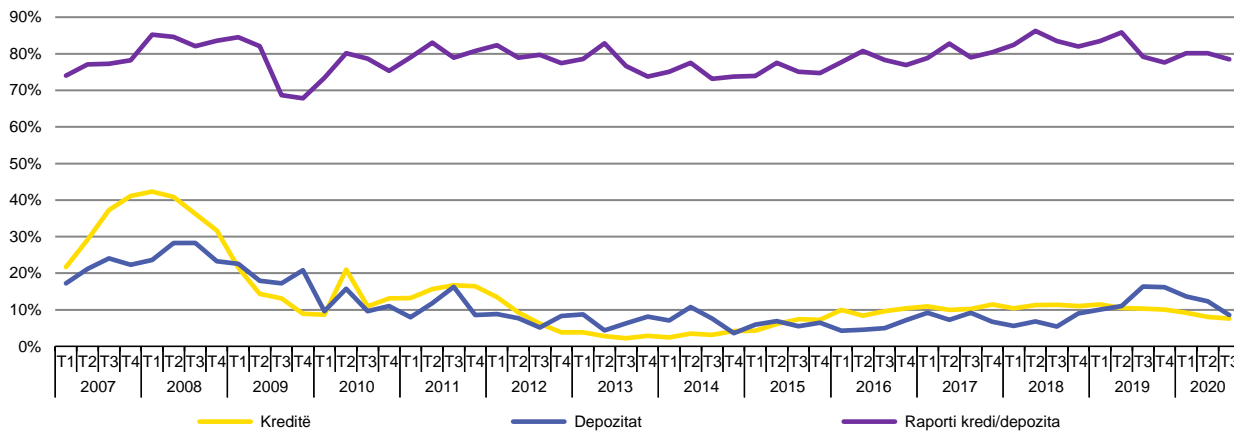

12. Normat e interesit në depozita dhe kredi të korporatave tjera depozituese

(Mesatarja e peshuar)

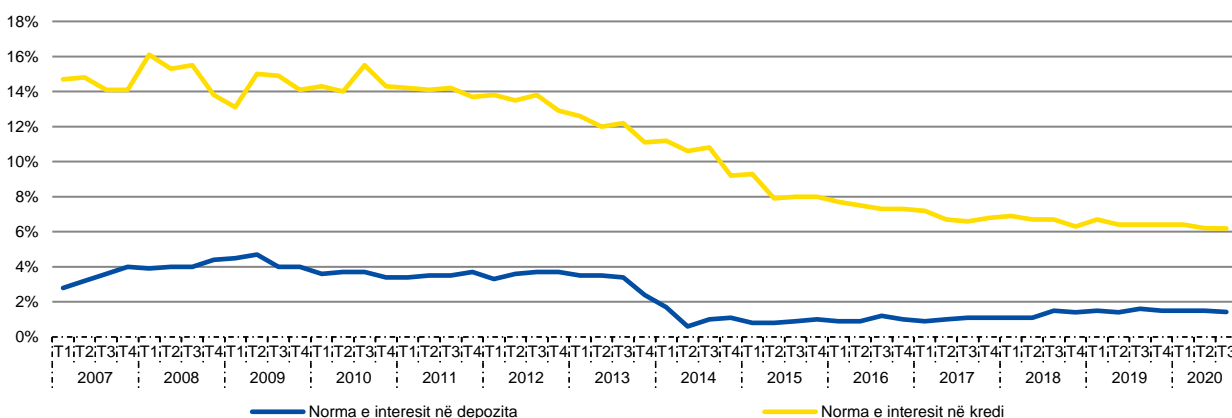

13. Të hyrat dhe shpenzimet e KTD-ve

(Në milionë euro: Fundi i periudhës)

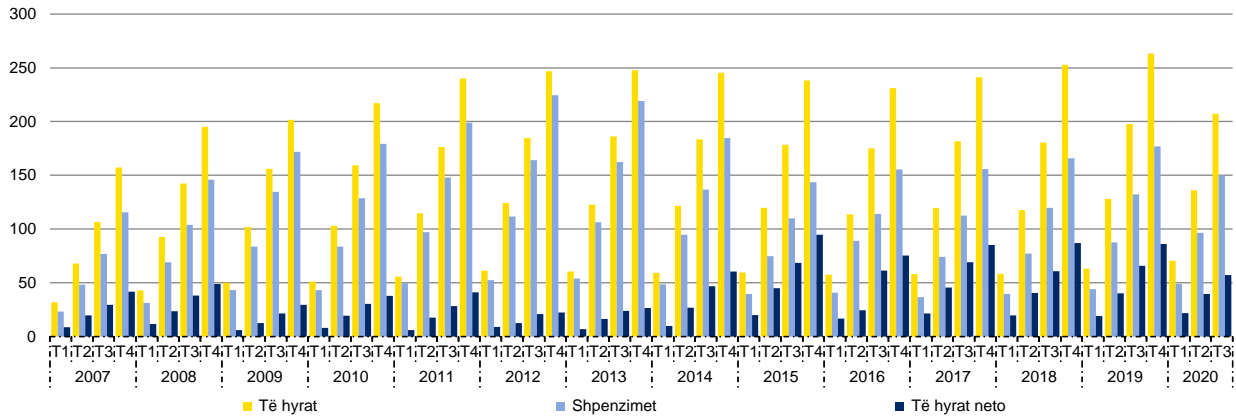

14. Ecuria e të hyrave në KTD-të dhe kontribuesit

(Ndryshimi vjetor)

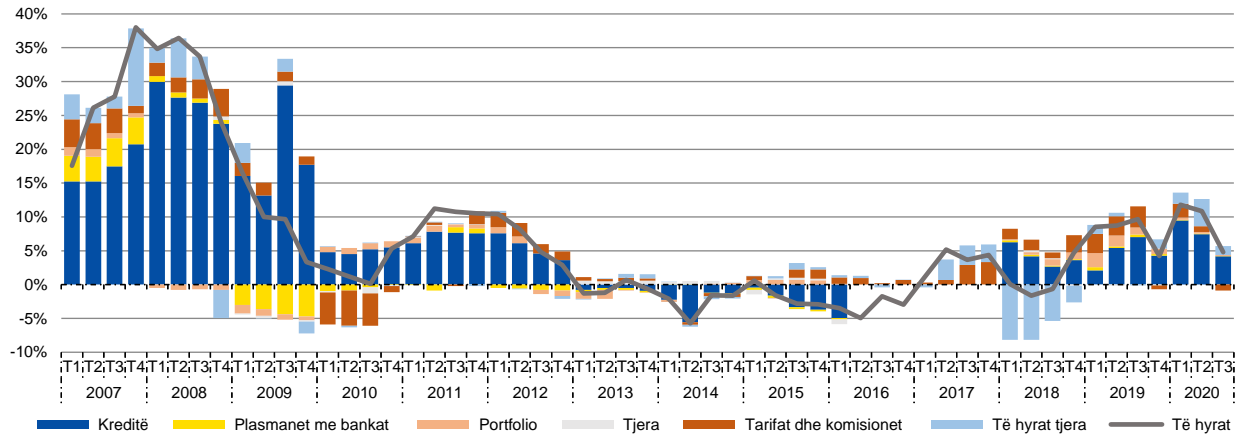

15. Ecuria e shpenzimeve në KTD-të dhe kontribuesit

(Ndryshimi vjetor)

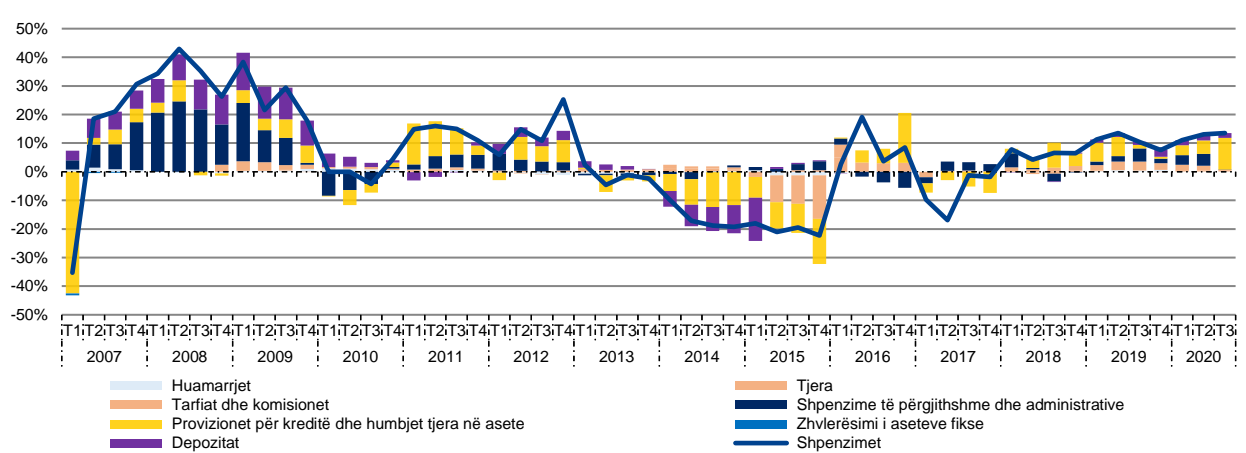

16. Normat e interesit në kredi të aplikuara nga NTF-të

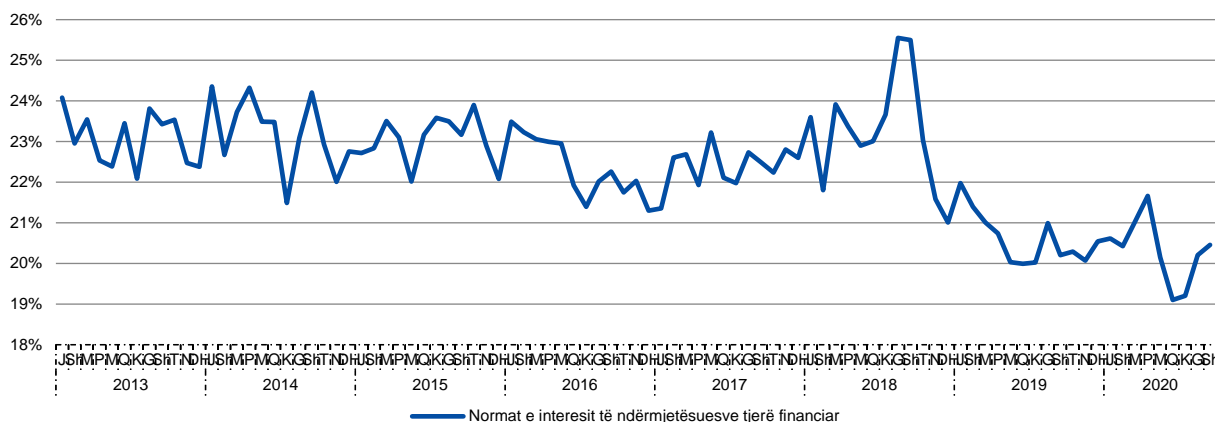

17. Kreditë e reja të NTF-ve sipas sektorëve

(Në milionë euro: Fundi i periudhës)

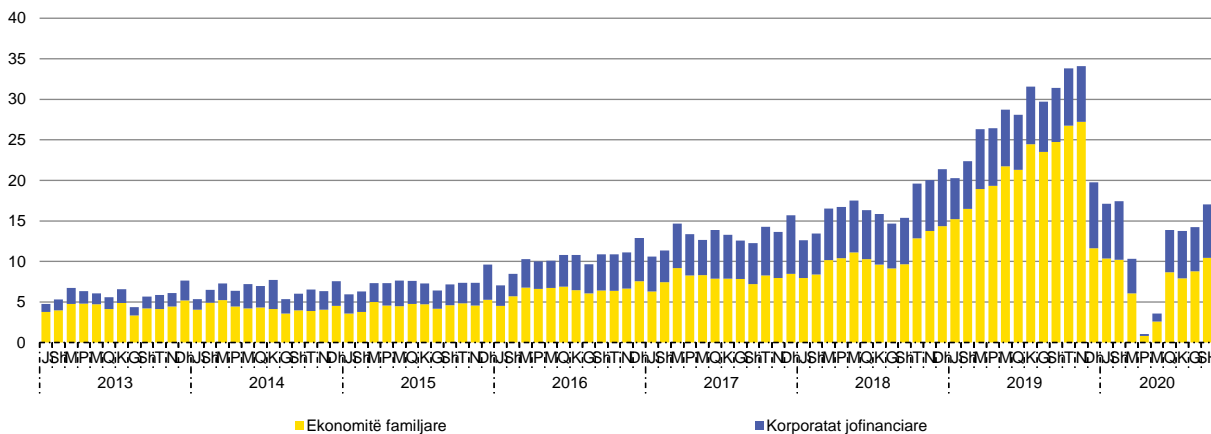

18. Kreditë e NTF-ve sipas maturiteteve

(Në milionë euro: Fundi i periudhës)

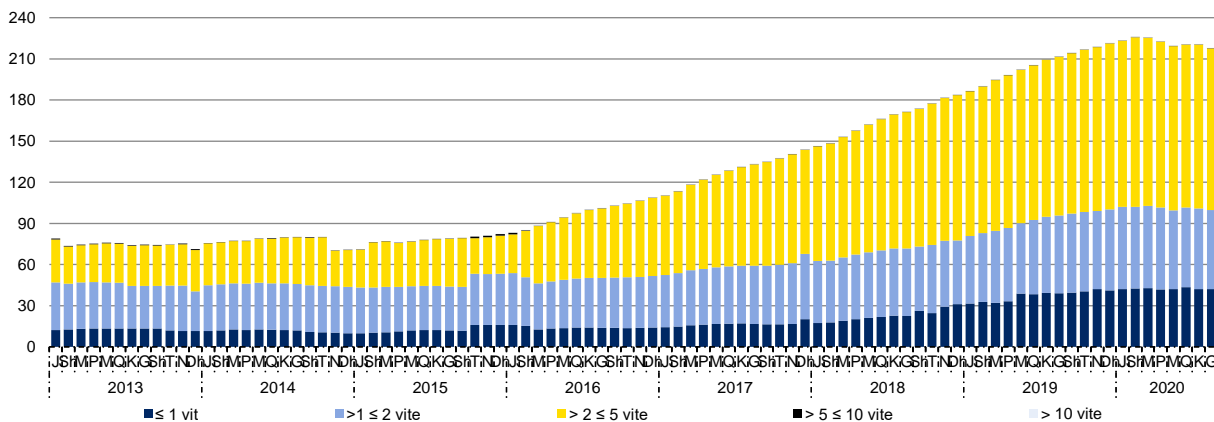

19. Kreditë e NTF-ve sipas sektorëve

(Në milionë euro: Fondi i periudhës)

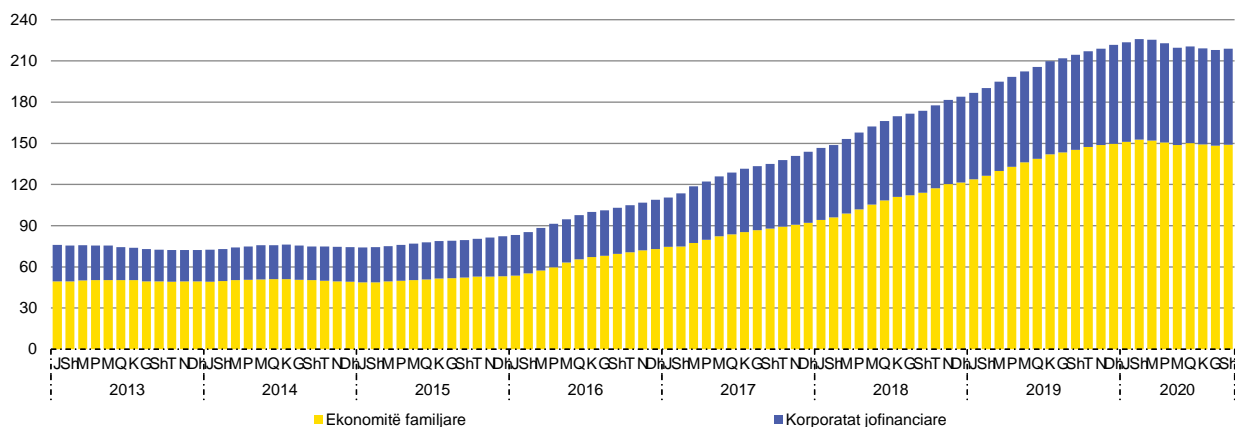

20. Kreditë e NTF-ve sipas sektorëve ekonomik

(Në milionë euro: Fondi i periudhës)

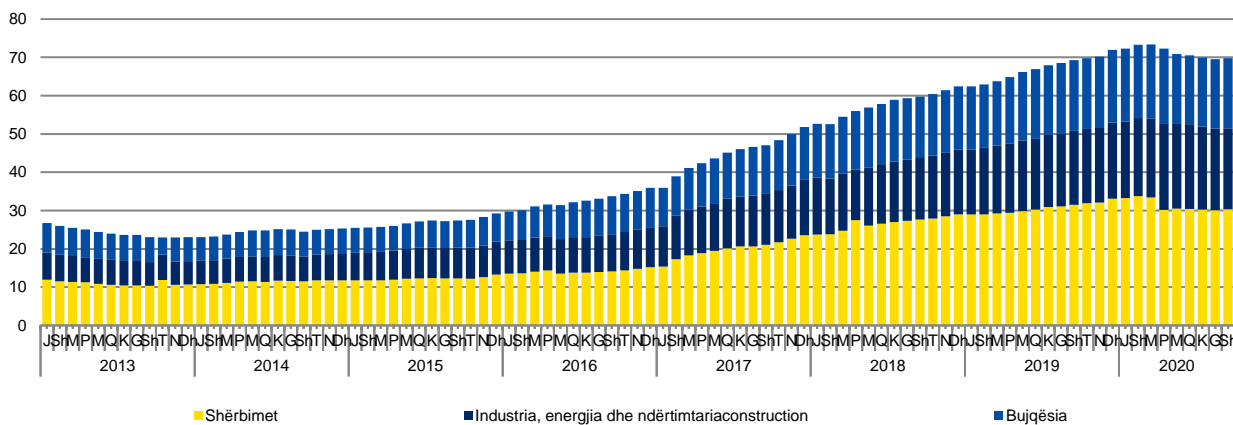

21. Buxheti i Kosovës

(Në milionë euro)

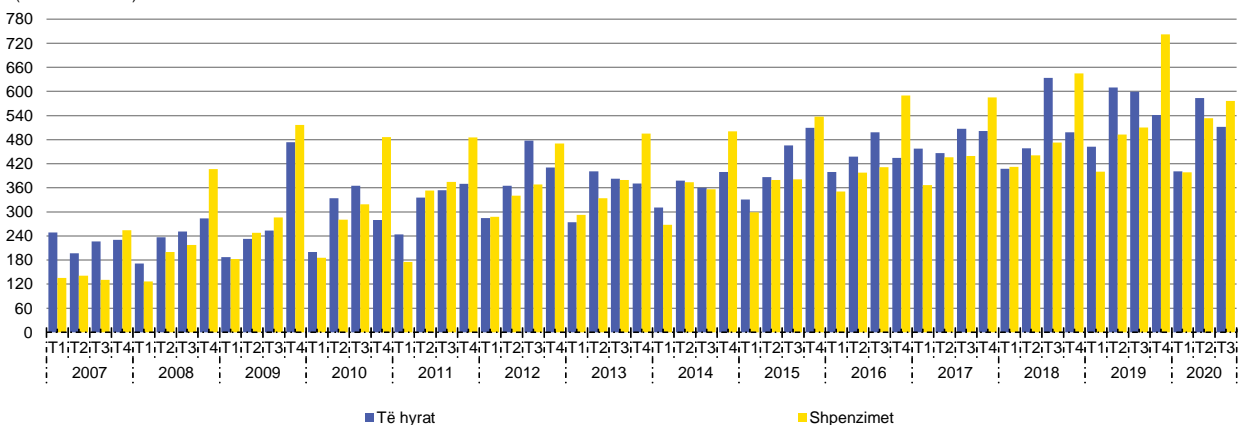

22. Çmimet

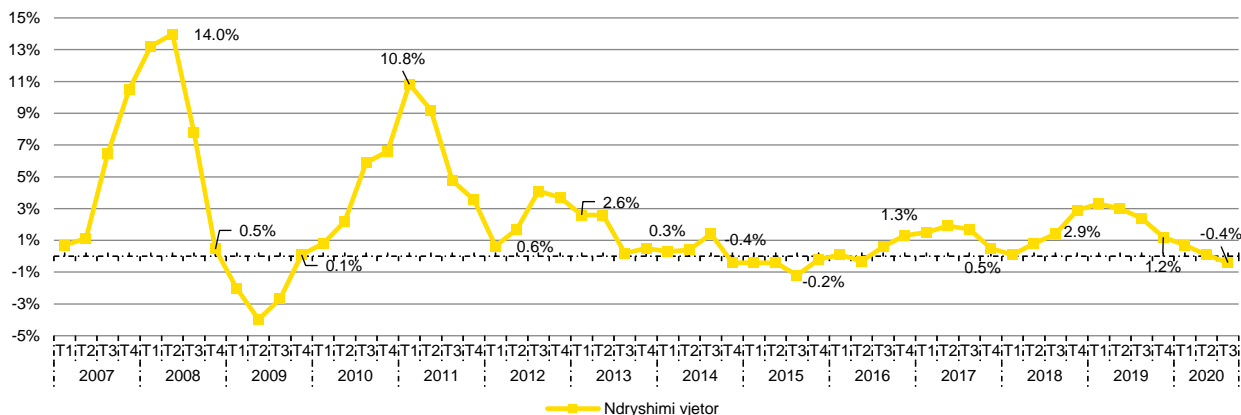

23. Kategoritë kryesore të çmimeve

(Ndryshimi vjetor)

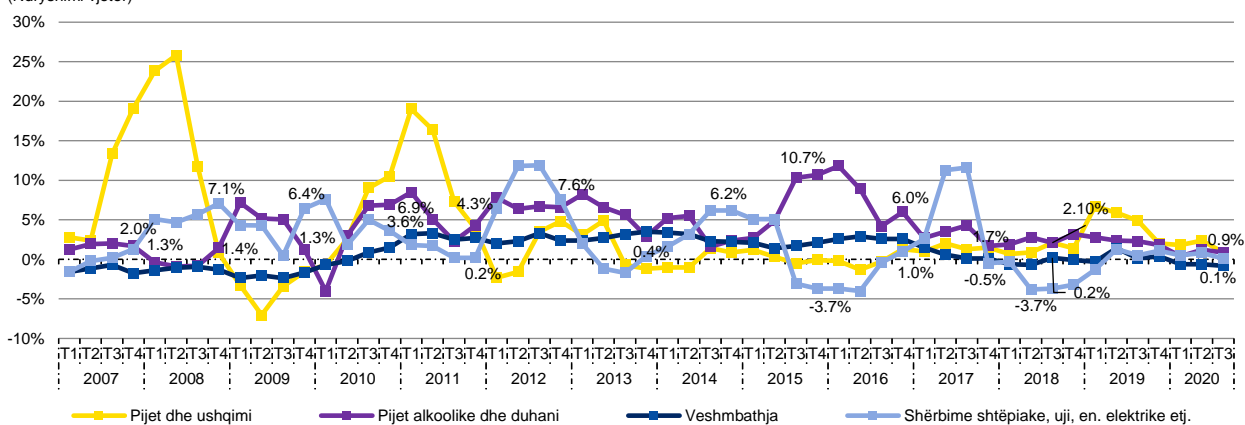

24. Çmimet e importit dhe çmimet e prodhimit

(Ndryshimi vjetor, Jan 2010 = 100)

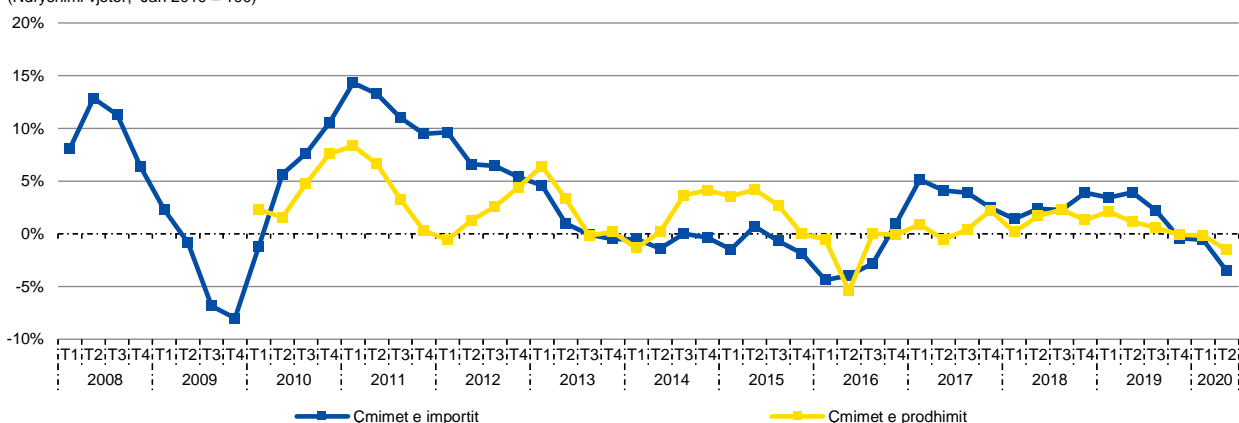

25. Kursi devizor kundrejt valutës euro

(Mesatarja e periudhës)

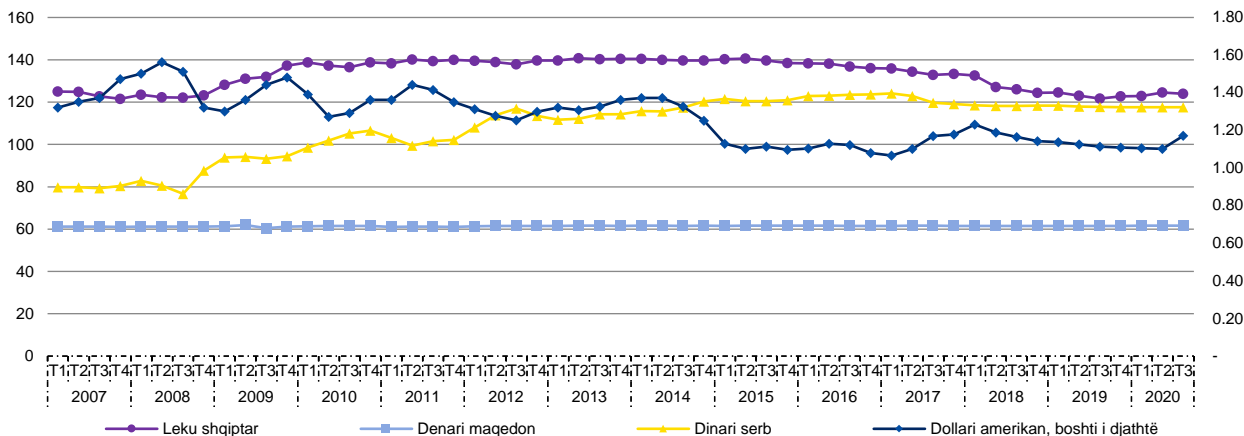

26. Norma reale efektive e këmbimit

(Indeksi)

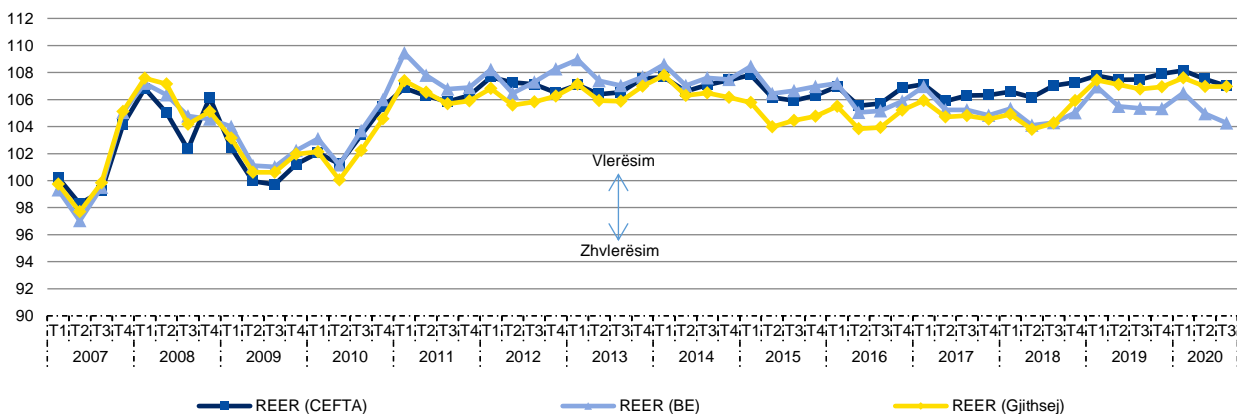

27. Bilanci tregtar

(Në milionë euro: Kumulative brenda vitit kalendarik)

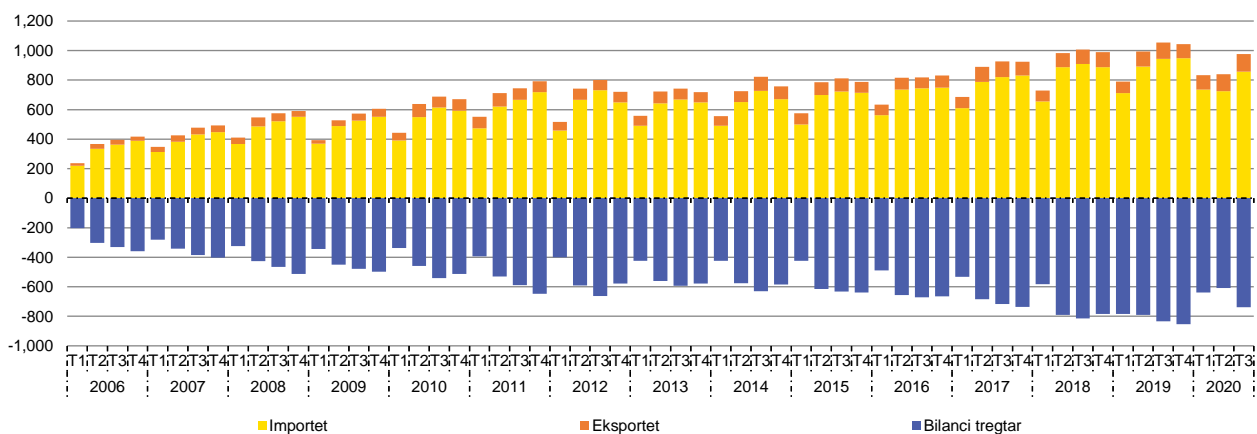

28. Eksporti i mallrave

(Në milionë euro: Kumulative brenda vitit kalendarik)

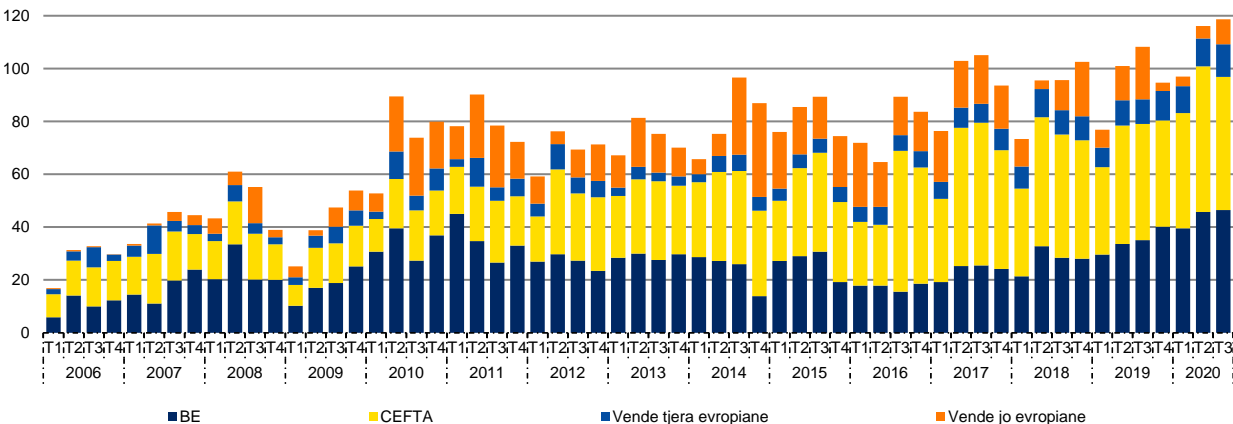

29. Importi i mallrave

(Në milionë euro: Kumulative brenda vitit kalendarik)

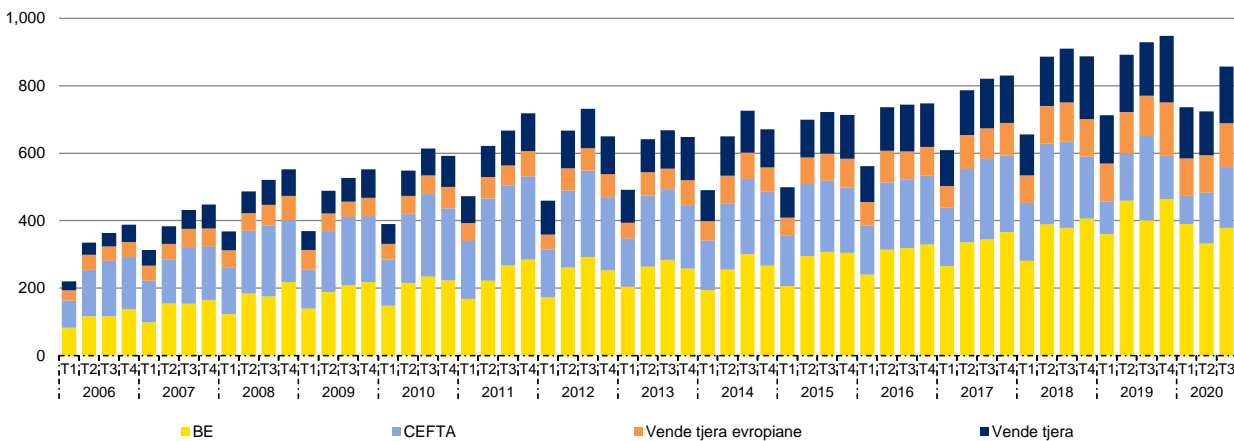

30. Bilanci i Pagesave të Kosovës

(Në milionë euro)

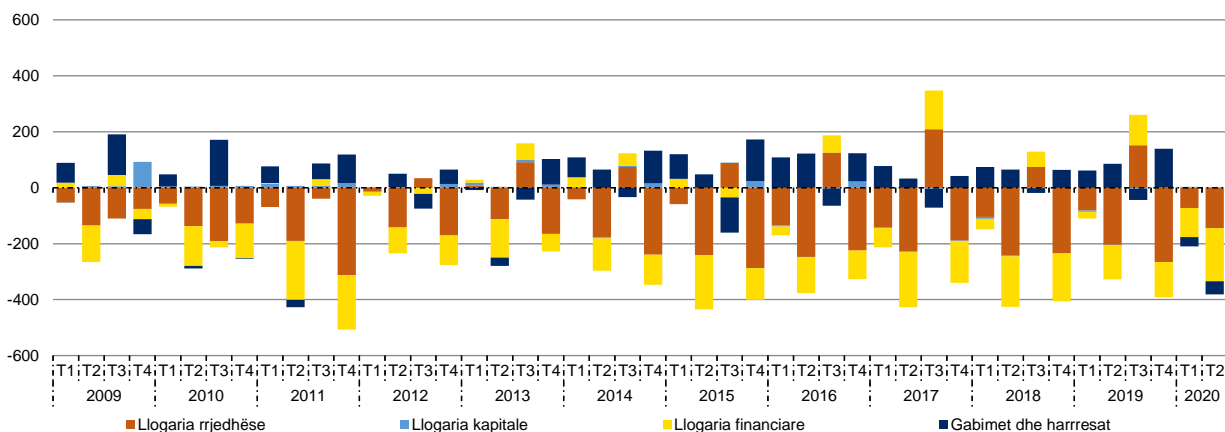

31. Llogaria rrjedhëse

(Në milionë euro)

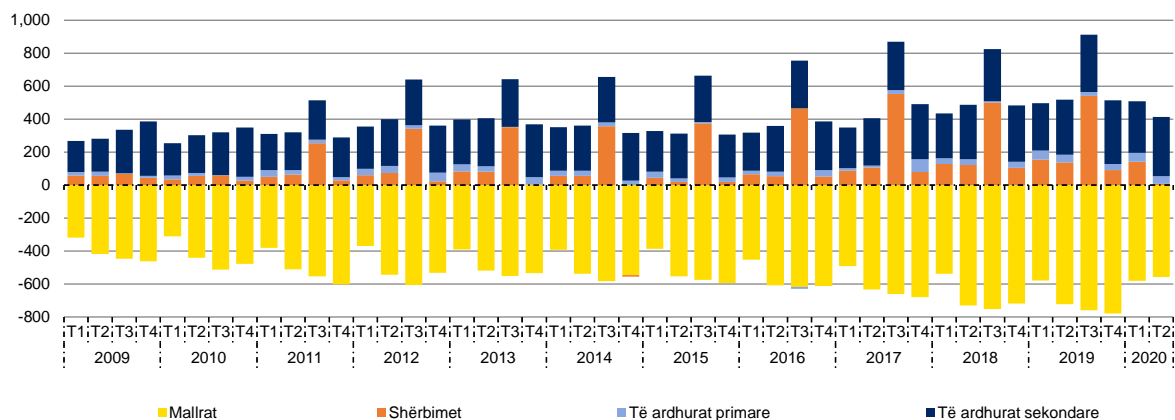

32. Llogaria financiare

(Në milionë euro)

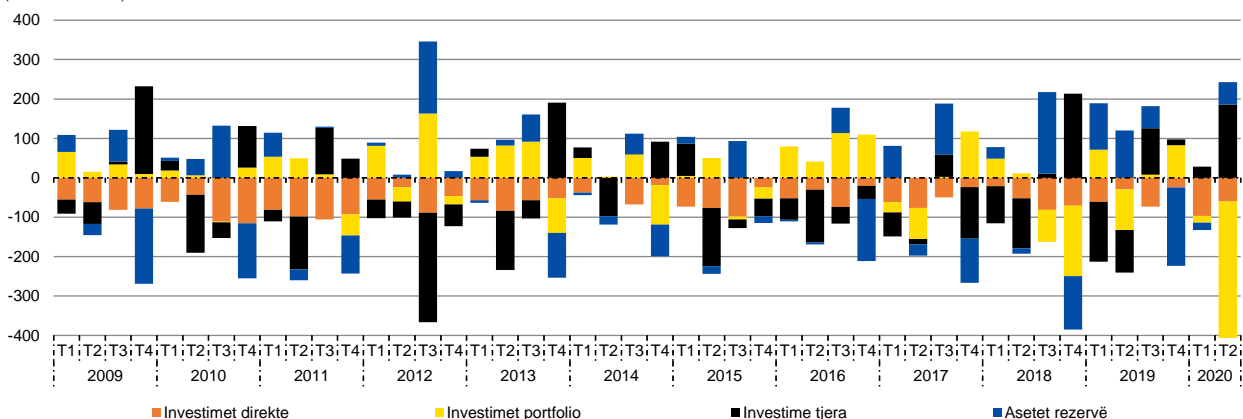

33. Pozicioni i investimeve ndërkombëtare

(Në milionë euro: Fundi i periudhës)

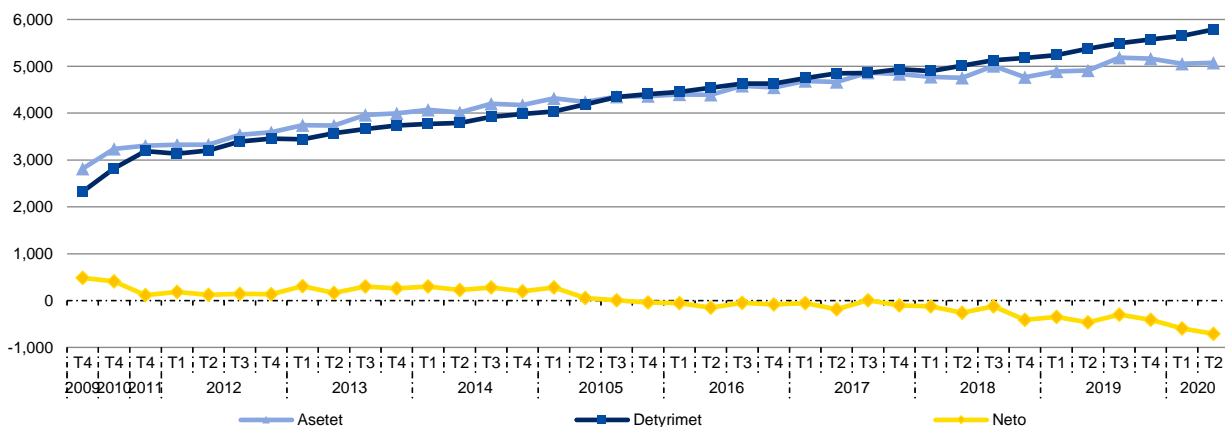

34. Pozicioni i investimeve ndërkombëtare sipas sektorëve

(Në milionë euro: Fundi i periudhës)

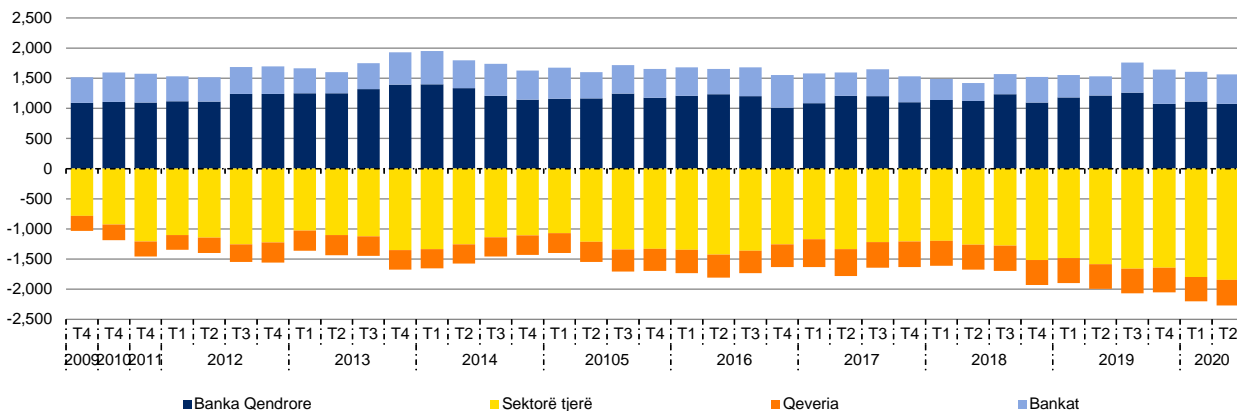

35. Investimet direkte sipas shteteve kryesore investuese

(Në milionë euro: Deri më 30 qershor 2020)

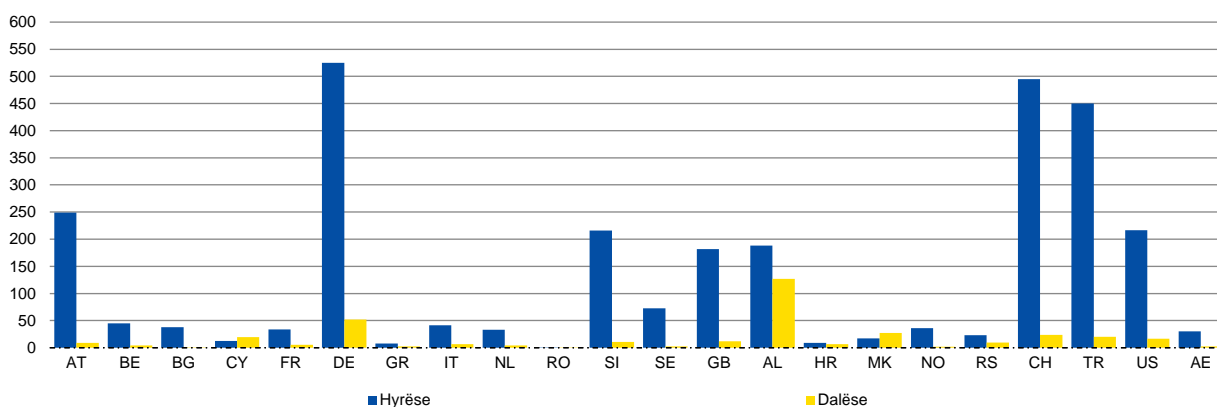

36. Asetet rezervë

(Në milionë euro: Fundi i periudhës)

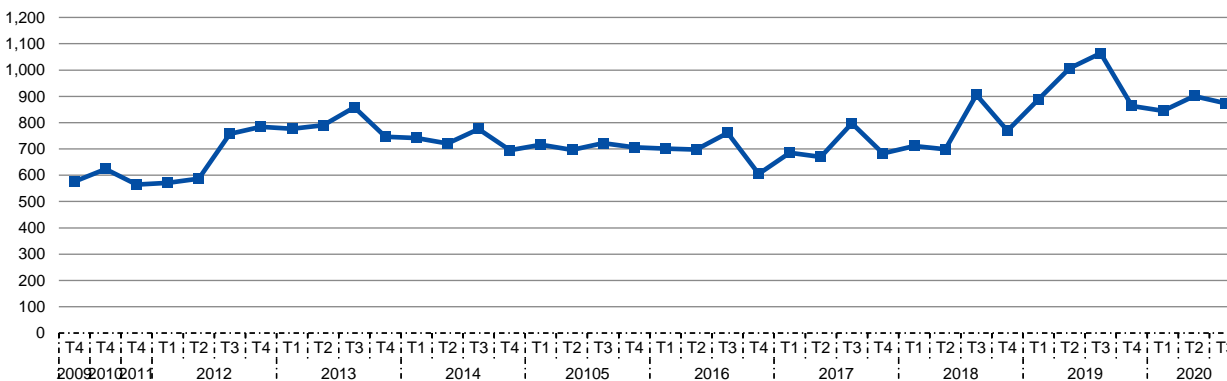

37. Borxhi i jashtëm bruto

(Në milionë euro: Fundi i periudhës)

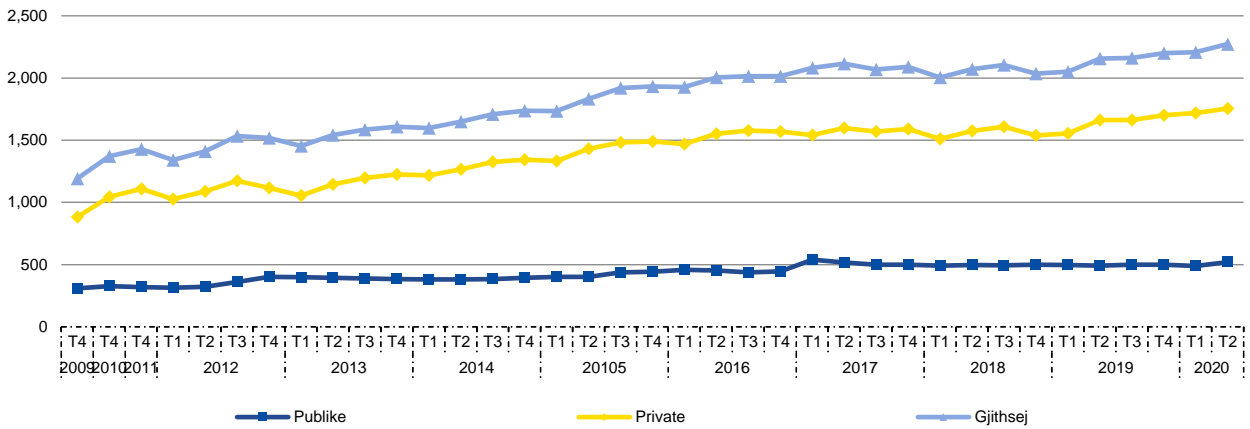

38. Borxhi i jashtëm bruto sipas kreditorëve

(Në milionë euro: Deri më 30 qershor 2020)



Tabela 1.1 Pasqyra e korporatave financiare - asetet

(Në milionë euro: Fundi i periudhës)

Përshkrimi	Asetet e jashtme neto								Kërkesat e brendshme							
	Kërkesat ndaj jorezidentëve							Detyri- me ndaj jorezide- ntëve	Kërkesat ndaj qeverisë qendrore			Kërkesat ndaj sektorëve tjerë	prej të cilave:			
	Ari monetar dhe DST-të	Depozita	Letrat me vlerë përveç aksioneve	prej të cilave:		Kërkesat ndaj qeverisë qendrore	Detyri- met ndaj qeverisë qendrore		Kreditë							
				Kuota në FMN	Aksion- et dhe ekuit- ete tjera				Korpor- at. tjera jofinan.	Ekon. fa- miljare						
2007	1,622.4	1,704.6	—	955.0	408.9	—	175.4	82.3	124.5	-853.3	—	853.3	977.8	965.9	765.1	200.6
2008	1,593.1	1,726.7	—	795.1	661.6	—	128.2	133.6	419.6	-871.8	—	871.8	1,291.5	1,276.8	995.7	281.0
2009	1,700.5	2,036.2	60.3	910.1	724.5	64.3	144.3	335.7	571.5	-846.3	—	846.3	1,417.8	1,396.1	1,052.3	343.5
2010	1,935.4	2,365.6	64.0	1,235.7	525.2	68.5	269.3	430.2	788.9	-802.7	22.1	824.8	1,591.6	1,568.3	1,127.7	434.2
2011	2,047.3	2,425.6	65.1	1,338.9	230.0	70.1	533.1	378.2	998.8	-778.0	20.5	798.4	1,776.8	1,750.8	1,233.1	514.6
2012	2,224.1	2,660.4	63.3	1,147.7	486.0	68.8	666.5	436.3	1,195.5	-651.7	186.8	838.5	1,847.2	1,819.4	1,271.3	546.3
2013 Dhjetor	2,452.7	2,908.3	59.6	1,037.9	818.7	65.9	651.2	455.6	1,369.1	-515.0	258.9	774.0	1,884.2	1,859.9	1,291.1	567.7
2014 Dhjetor	2,546.6	3,011.6	62.5	1,313.0	315.7	70.4	1,024.4	465.0	1,609.0	-386.7	349.2	735.9	1,995.8	1,971.5	1,345.5	625.3
2015 Shtator	2,629.8	3,140.8	64.5	1,303.7	382.7	74.0	1,045.6	510.9	1,731.5	-386.2	463.5	849.7	2,117.7	2,086.6	1,417.7	668.2
Dhjetor	2,610.3	3,133.4	65.1	1,271.6	351.3	75.1	1,086.3	523.2	1,864.8	-278.4	481.2	759.6	2,143.2	2,114.8	1,416.3	697.7
2016 Mars	2,596.1	3,177.8	56.2	1,106.4	530.3	103.4	1,083.7	581.7	1,926.9	-275.8	532.3	808.2	2,202.7	2,171.6	1,452.0	717.2
Qershor	2,565.8	3,161.4	56.2	952.0	672.0	104.1	1,077.4	595.6	2,041.2	-271.9	555.2	827.1	2,313.2	2,283.3	1,516.5	764.7
Shtator	2,750.8	3,323.3	55.3	826.4	692.1	103.5	1,219.2	572.5	2,004.4	-329.0	579.7	908.7	2,33.4	2,302.6	1,516.7	782.6
Dhjetor	2,705.6	3,249.5	56.0	648.0	712.5	105.3	1,307.4	543.9	2,221.0	-160.1	582.2	742.3	2,381.1	2,354.7	1,552.3	799.1
2017 Mars	2,720.1	3,378.0	54.9	708.6	704.3	104.6	1,350.5	657.9	2,290.4	-167.0	673.4	840.4	2,457.3	2,429.0	1,609.6	816.3
Qershor	2,670.6	3,324.9	69.4	799.4	622.0	100.6	1,308.3	654.3	2,390.7	-175.4	680.1	855.4	2,566.0	2,536.5	1,674.8	858.4
Shtator	2,868.5	3,499.2	67.6	886.7	632.9	99.0	1,357.8	630.7	2,352.0	-244.6	678.2	922.8	2,596.7	2,560.7	1,680.3	877.3
Dhjetor	2,784.8	3,441.8	66.3	715.9	639.2	98.1	1,483.0	657.0	2,561.2	-123.4	714.7	838.1	2,684.6	2,650.8	1,747.6	900.4
2018 Mars	2,704.3	3,371.6	65.2	441.7	793.2	97.5	1,449.5	667.3	2,663.5	-89.1	758.5	847.6	2,752.5	2,709.0	1,786.6	919.6
Qershor	2,642.5	3,327.7	66.0	325.3	830.7	99.7	1,467.7	685.2	2,791.6	-112.9	755.6	868.8	2,904.5	2,852.8	1,889.0	960.8
Shtator	2,814.7	3,545.2	65.2	496.1	824.3	99.6	1,501.9	730.5	2,796.2	-131.1	808.0	939.2	2,927.3	2,883.4	1,903.7	975.5
Dhjetor	2,610.2	3,288.1	64.9	602.2	739.8	100.3	1,231.8	677.9	3,049.2	48.5	839.5	791.0	3,000.8	2,970.2	1,965.0	1,000.8
2019 Mars	2,711.4	3,398.3	65.2	587.6	695.4	102.1	1,431.4	687.0	3,130.8	42.0	861.2	819.2	3,088.8	3,052.5	2,031.5	1,017.5
Qershor	2,692.7	3,390.0	63.7	696.8	573.3	100.9	1,428.9	697.3	3,239.8	9.5	855.8	846.3	3,230.2	3,183.5	2,119.6	1,060.1
Shtator	2,929.4	3,618.3	64.6	866.3	603.8	103.4	1,433.0	688.9	3,240.9	-9.5	935.6	945.0	3,250.3	3,212.0	2,126.0	1,082.8
Dhjetor	2,868.5	3,547.2	63.7	723.6	633.4	102.1	1,485.3	705.4	3,513.6	181.0	931.6	750.6	3,332.5	3,298.3	2,189.5	1,104.7
2020 Mars	2,726.0	3,442.2	63.4	789.0	620.1	102.9	1,368.9	716.3	3,561.9	168.1	922.0	754.0	3,393.8	3,356.1	2,226.2	1,126.0
Qershor	2,679.4	3,437.6	61.8	982.1	581.8	101.5	1,130.4	758.1	3,777.1	342.4	1,096.7	754.3	3,434.8	3,396.0	2,260.7	1,131.0
Shtator	2,843.7	3,600.2	60.1	818.4	672.2	99.3	1,413.4	756.6	3,856.7	368.8	1,055.2	686.4	3,487.9	3,450.6	2,283.7	1,161.9

Tabela 1.2 Pasqyra e korporatave financiare - detyrimet

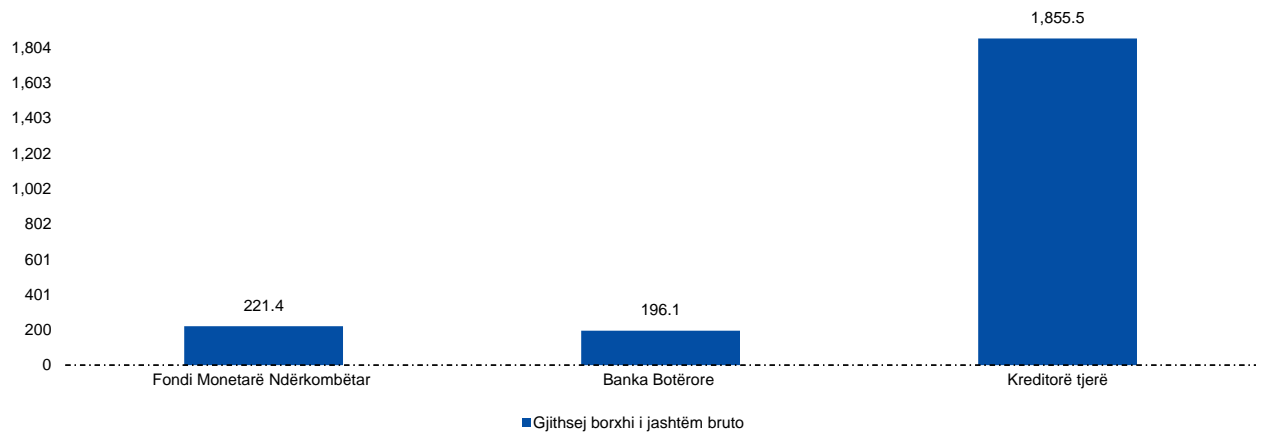
(Në milionë euro: Fundi i periudhës)

Përshkrimi	Depozitat									Kreditë	Rezervat teknike të sigurimit			Asetet dhe ekuitete tjera	Zëra tjerë (neto)
	Depozitat e transfere-rueshme	prej të cilave:			Depozita tjera	prej të cilave:			Ekuiteti neto i ekonomive familjare në fondet e pensione-ve		Pagesa e pre-mive dhe rezerva-ve				
		Korp. publike jofinanc.	Korp. tjera financ.	Eko. familj-are		Korpo. publike jofinanciare	Korpo. tjera jofinanciare	Ekono. famil-jare							
2007	1,110.9	386.1	49.6	133.5	187.5	724.8	188.4	43.8	489.3	...	316.1	286.2	29.9	273.8	46.0
2008	1,351.9	390.9	15.4	176.0	186.2	961.0	250.1	51.4	656.7	...	288.6	256.3	32.3	311.1	61.1
2009	1,444.3	483.2	50.1	184.0	237.7	961.0	73.9	82.9	801.9	...	422.3	380.8	41.5	326.1	79.3
2010	1,744.2	621.2	83.8	218.6	303.5	1,123.1	42.8	83.4	995.9	...	540.5	493.7	46.8	361.0	78.6
2011	1,933.6	658.4	68.1	208.1	360.9	1,275.1	60.8	79.7	1,129.6	...	647.8	593.3	54.5	389.7	75.0
2012	2,076.6	700.2	13.8	257.5	407.2	1,376.5	61.8	78.2	1,232.9	...	814.9	745.1	69.8	399.2	128.9
2013 Dhjetor	2,275.3	848.0	16.4	299.6	506.6	1,427.3	55.7	98.2	1,268.4	...	990.3	919.0	71.3	403.9	152.4
2014 Dhjetor	2,353.7	1,133.9	21.1	338.4	743.5	1,219.8	51.6	58.0	1,104.8	...	1,173.8	1,094.1	79.7	453.2	175.8
2015 Shtator	2,466.9	1,342.9	21.8	386.4	897.6	1,124.0	24.1	60.0	1,037.1	...	1,253.6	1,163.7	89.8	496.0	144.8
Dhjetor	2,514.6	1,378.4	11.2	413.8	919.0	1,136.3	20.6	68.3	1,046.8	...	1329.6	1,237.3	92.3	530.5	100.4
2016 Mars	2,486.2	1,366.0	9.9	365.0	957.0	1,120.2	20.8	65.1	1,034.3	...	1365.0	1,271.9	93.1	549.9	121.9
Qershor	2,526.8	1,419.9	17.7	381.5	988.2	1,106.9	26.7	64.8	1,015.3	...	1,438.2	1,330.7	107.5	534.7	107.3
Shtator	2,612.4	1,526.5	24.6	416.1	1,049.4	1,085.9	26.7	62.1	997.1	...	1,496.2	1,385.4	110.8	543.4	103.2
Dhjetor	2,739.7	1,630.1	24.7	456.0	1,116.0	1,109.6	32.2	70.8	1,006.2	...	1,546.0	1,425.4	120.6	542.4	98.4
2017 Mars	2,716.9	1,602.8	20.4	438.8	1,106.9	1,114.1	32.1	69.5	1,012.1	...	1,619.3	1,501.9	117.1	571.3	102.9
Qershor	2,728.9	1,630.2	56.8	414.2	1,123.0	1,098.7	29.1	78.3	989.3	...	1,660.1	1,540.7	119.3	591.5	80.9
Shtator	2,851.2	1,741.2	52.7	493.9	1,156.1	1,110.0	30.5	93.2	984.1	...	1,703.3	1,582.8	120.5	595.4	70.6
Dhjetor	2,888.4	1,780.2	59.2	491.6	1,191.8	1,108.2	35.1	89.9	978.7	...	1,766.5	1,652.8	118.3	621.0	70.0
2018 Mars	2,897.5	1,779.1	94.2	412.2	1,231.7	1,118.4	35.1	91.2	987.5	...	1,755.2	1,639.9	115.3	642.4	72.7
Qershor	2,910.4	1,793.5	86.5	414.6	1,249.1	1,116.9	34.3	96.4	978.9	...	1,806.9	1,691.2	115.8	644.4	72.4
Shtator	3,031.0	1,877.1	88.9	474.0	1,268.9	1,154.0	36.1	102.2	1,008.4	...	1,878.9	1,760.7	118.2	630.3	70.6
Dhjetor	3,118.2	1,962.6	80.5	527.0	1,316.1	1,155.6	30.2	98.4	1,018.2	...	1,807.2	1,689.0	118.2	658.6	75.4
2019 Mars	3,138.2	1,946.2	80.7	471.6	1,352.7	1,192.0	34.0	109.2	1,039.5	...	1,939.8	1,819.0	120.8	682.6	81.6
Qershor	3,178.5	1,976.1	79.5	494.3	1,361.1	1,202.4	39.0	102.6	1,055.2	...	1,999.5	1,871.1	128.4	674.1	80.3
Shtator	3,358.0	2,118.3	64.2	571.0	1,440.1	1,239.7	44.1	105.0	1,085.7	...	2,045.2	1,915.1	130.2	689.7	77.3
Dhjetor	3,490.5	2,261.8	61.5	657.3	1,496.9	1,228.7	29.0	90.3	1,105.0	...	2,107.6	1,976.5	131.1	695.3	88.6
2020 Mars	3,425.4	2,191.0	80.4	571.5	1,493.0	1,234.4	30.8	87.5	1,111.4	...	2,051.2	1,920.1	131.1	723.9	87.3
Qershor	3,469.8	2,221.7	88.4	559.9	1,524.8	1,248.2	30.0	90.3	1,124.1	...	2,143.2	2,013.9	129.2	760.9	82.7
Shtator	3,605.5	2,347.3	101.8	619.4	1,581.6	1,258.2	29.2	97.9	1,121.4	...	2,208.8	2,078.1	130.7	785.5	100.6

Tabela 2.1. Pasqyra e korporatave depozituese - asetet e jashtme neto dhe kërkesat e brendshme

(Në milionë euro: Fundi i periudhës)

Përshkrimi	Asetet e jashtme neto							Kërkesat e brendshme							
	Kërkesat ndaj jorezidentëve, prej të cilave:						Detyrimet ndaj jorezidentëve	Kërkesat neto në qeverinë qendrore			Kërkesat ndaj sektorëve tjerë				
	Paraja e gatshme	Depozita	Letrat me vlerë përveç aksioneve	Kuota e FMN-së	Kërkesat në qeverinë qendrore	Detyrimet ndaj qeverisë qendrore		Kreditë		prej të cilave:					
								Korporata tjera jofinanciare.	Ekonomitë familjare						
2007	1,377.5	1,426.1	145.3	955.0	308.2	—	48.6	39.1	-853.3	—	853.3	892.4	892.1	691.3	200.6
2008	1,436.1	1,512.0	121.1	794.9	581.8	—	75.9	311.9	-871.8	—	871.8	1,183.8	1,183.4	901.7	281.0
2009	1,531.6	1,782.2	111.4	910.0	626.4	64.3	250.6	442.9	-846.3	—	846.3	1,289.2	1,289.0	942.9	343.5
2010	1,594.1	1,922.7	164.3	1,232.1	372.7	68.5	340.9	650.7	-802.7	22.1	824.8	1,457.5	1,457.1	1,006.6	434.2
2011	1,583.3	1,879.9	124.9	1,338.8	227.0	70.1	296.6	888.2	-777.9	20.5	798.4	1,666.1	1,665.6	1,130.6	514.6
2012	1,616.7	1,989.7	141.4	1,147.6	482.7	68.8	373.1	1,075.9	-665.7	172.9	838.5	1,741.6	1,740.9	1,172.9	546.3
2013	1,859.7	2,252.6	157.9	1,037.8	815.3	65.9	392.9	1,219.0	-568.2	205.8	774.0	1,787.2	1,786.0	1,196.7	567.7
2014	1,579.0	1,982.2	160.4	1,312.9	311.6	70.4	403.1	1,441.6	-441.4	294.5	735.9	1,883.1	1,881.9	1,235.0	639.0
2015	1,581.8	2,042.3	190.6	1,271.5	347.4	75.1	460.4	1,641.4	-378.9	380.7	759.6	2,020.3	2,019.2	1,312.0	697.9
2016 Dhjetor	1,493.1	1,936.8	316.7	647.9	709.5	105.3	443.7	1,971.5	-259.4	482.9	742.3	2,230.9	2,229.6	1,419.2	799.1
2017 Dhjetor	1,419.6	1,945.7	357.2	707.6	637.6	98.1	526.1	2,254.7	-240.2	597.9	838.1	2,495.0	2,485.1	1,577.1	900.4
2018 Shtator	1,466.4	2,035.1	468.8	496.1	822.8	99.6	568.8	2,346.0	-348.1	591.1	939.2	2,694.1	2,680.8	1,694.8	975.5
Tetor	1,562.1	2,081.1	473.1	608.4	768.7	100.9	519.0	2,369.0	-345.2	599.6	944.7	2,714.2	2,712.0	1,719.1	983.8
Nëntor	1,449.9	1,957.8	476.3	484.8	773.8	100.6	507.9	2,431.7	-302.8	610.4	913.2	2,734.5	2,733.4	1,730.3	993.6
Dhjetor	1,421.7	1,931.4	483.8	482.2	738.4	100.3	509.7	2,572.8	-184.6	606.4	791.0	2,757.4	2,755.2	1,743.2	1,000.8
2019 Janar	1,504.2	1,994.5	475.1	559.7	745.3	100.7	490.3	2,504.8	-247.0	600.4	847.4	2,751.8	2,749.6	1,740.7	998.2
Shkurt	1,501.7	1,997.1	470.7	589.9	715.2	101.1	495.4	2,500.9	-274.2	587.3	861.5	2,775.1	2,773.9	1,761.8	1,001.2
Mars	1,455.6	1,961.5	465.3	587.4	694.0	102.1	505.8	2,588.5	-237.7	581.4	819.2	2,826.2	2,823.7	1,796.4	1,017.2
Prill	1,522.4	2,036.6	502.4	700.6	604.9	102.0	501.2	2,566.0	-287.0	572.8	859.8	2,853.0	2,850.6	1,811.7	1,028.4
Maj	1,484.8	1,980.1	513.6	674.1	576.9	102.0	495.3	2,611.0	-292.5	566.7	859.2	2,903.5	2,902.3	1,847.0	1,044.5
Qershor	1,445.8	1,953.5	469.6	696.5	572.0	100.9	507.6	2,665.6	-282.0	564.3	846.3	2,947.6	2,939.3	1,868.8	1,059.8
Korrik	1,525.5	2,015.5	516.7	702.6	578.6	101.9	489.9	2,635.5	-321.3	582.9	904.2	2,956.8	2,954.4	1,874.3	1,068.8
Gusht	1,690.9	2,195.6	496.7	912.0	568.2	102.4	504.7	2,581.2	-358.3	592.1	950.5	2,939.5	2,937.5	1,851.7	1,073.0
Shtator	1,685.6	2,182.2	493.6	866.0	602.2	103.4	496.7	2,621.9	-336.7	608.3	945.0	2,956.5	2,956.5	1,863.2	1,082.3
Tetor	1,687.1	2,168.2	486.0	846.2	617.9	102.1	481.2	2,636.8	-348.2	597.1	945.3	2,985.6	2,983.3	1,886.0	1,088.7
Nëntor	1,677.1	2,140.1	463.1	841.4	615.9	103.0	463.0	2,704.1	-309.7	613.6	923.2	3,013.8	3,012.6	1,907.2	1,095.1
Dhjetor	1,576.9	2,085.6	509.8	723.1	632.3	102.1	508.7	2,885.8	-146.9	603.7	750.6	3,032.6	3,030.9	1,915.2	1,104.7
2020 Janar	1,657.9	2,155.9	503.7	801.6	621.0	102.9	498.0	2,825.3	-205.5	572.9	778.4	3,030.8	3,029.2	1,907.7	1,110.7
Shkurt	1,637.5	2,137.3	503.6	778.1	627.0	103.3	499.7	2,874.0	-198.8	598.0	796.9	3,072.9	3,070.9	1,936.4	1,122.6
Mars	1,551.0	2,069.1	432.2	788.7	618.6	102.9	518.0	2,922.9	-160.8	593.2	754.0	3,083.7	3,082.3	1,946.5	1,126.0
Prill	1,563.8	2,121.6	422.4	857.2	609.7	103.9	557.8	2,982.4	-194.7	647.1	841.8	3,081.2	3,079.5	1,961.0	1,109.1
Maj	1,495.1	2,048.7	411.7	838.4	560.6	101.8	553.7	2,987.9	-106.5	682.1	788.6	3,089.0	3,087.1	1,970.9	1,107.2
Qershor	1,479.4	2,036.3	504.2	715.7	580.5	101.5	557.0	3,047.1	-81.4	672.9	754.3	3,126.4	3,126.4	1,985.5	1,131.0
Korrik	1,597.4	2,157.5	457.4	828.5	640.6	99.0	560.1	2,977.9	-174.7	598.4	773.1	3,152.6	3,150.9	1,998.4	1,140.8
Gusht	1,633.1	2,181.7	472.8	830.5	649.5	98.2	548.6	3,020.4	-126.9	586.9	713.8	3,147.3	3,145.4	1,987.7	1,144.8
Shtator	1,627.7	2,182.0	462.7	818.0	670.9	99.3	554.3	3,085.3	-97.6	588.8	686.4	3,183.0	3,181.5	2,008.1	1,161.9

Tabela 2.2. Pasqyra e korporatave depozituese - detyrimet

(Në milionë euro: Fundi i periudhës)

Përshkrimi	Depozitat e përfshira në paranë e gjerë											Depozita jashtë parasë së gjerë	Asete dhe ekuipte tjera	Zëra tjerë (neto)
	Depozitat e transferueshme						Depozita tjera							
	prej të cilave:						prej të cilave:							
	Korp. tjera financiare	Korp. publike jofinan.	Korp. tjera jofinan.	Ekono. Familjare	Korp. tjera financiare	Korp. publik e jofinan.	Korp. tjera jofinan.	Ek. Familjare						
2007	1,126.6	413.7	27.7	49.6	133.5	187.5	712.8	40.3	188.4	41.8	439.0	53.7	186.5	49.8
2008	1,393.0	454.6	63.7	15.4	176.0	186.2	938.3	47.6	250.1	44.2	593.8	74.9	233.8	46.4
2009	1,548.5	621.4	138.2	50.1	184.0	237.7	927.0	60.7	73.9	71.7	718.5	98.1	249.0	79.0
2010	1,747.9	674.3	53.1	83.8	218.6	303.5	1,073.6	85.2	30.2	73.5	883.7	138.2	278.5	84.4
2011	1,902.2	705.3	37.8	77.2	208.1	360.9	1,196.9	91.0	49.2	71.7	979.9	175.8	302.9	90.6
2012	2,036.8	759.5	41.9	31.2	257.5	407.2	1,277.3	100.4	49.8	70.5	1,053.1	206.2	321.1	128.5
2013	2,388.5	1,096.3	226.5	39.1	299.6	506.6	1,292.1	62.2	43.7	92.3	1,088.9	209.7	329.0	150.5
2014	2,287.4	1,194.7	60.8	21.1	338.4	743.5	1,092.7	67.2	39.4	50.2	930.6	208.7	373.8	124.5
2015	2,434.4	1,475.2	97.6	11.1	413.8	919.0	959.1	37.7	12.8	54.4	853.8	232.7	444.4	84.9
2016	2,639.1	1,700.3	70.9	24.7	456.0	1,116.1	938.7	50.5	20.1	56.4	811.7	243.3	474.1	108.3
2017	2,806.9	1,869.2	89.8	59.2	491.6	1,191.8	937.7	68.2	22.9	66.3	775.8	261.6	523.3	82.5
2018 Shtator	2,908.0	1,964.7	88.4	88.9	474.0	1,268.9	943.3	64.3	23.3	74.1	774.4	300.0	524.7	79.7
Tetor	3,013.2	2,072.9	177.6	83.1	496.9	1,275.5	940.3	66.4	23.3	74.3	769.0	307.0	532.4	78.5
Nëntor	2,929.9	1,992.2	93.9	81.8	494.7	1,281.8	937.8	65.2	23.2	75.8	766.4	315.2	539.6	97.0
Dhjetor	3,031.0	2,047.4	84.9	80.5	527.0	1,316.1	982.6	126.7	17.5	60.8	768.9	329.3	552.2	83.0
2019 Janar	3,038.3	2,043.0	113.5	78.2	474.6	1,335.1	995.3	118.2	21.5	71.4	775.4	335.1	559.7	75.9
Shkurt	3,016.2	2,020.4	86.3	80.5	460.4	1,350.0	995.5	118.1	22.0	70.7	775.4	339.0	566.1	81.5
Mars	3,035.6	2,039.8	93.7	80.7	471.6	1,352.7	995.7	119.4	21.5	71.6	773.9	344.7	573.3	90.5
Prill	3,061.9	2,059.8	84.5	82.3	490.2	1,360.1	1,002.1	1,002.1	23.9	63.6	774.4	362.7	551.4	112.5
Maj	3,084.4	2,075.9	88.4	79.7	487.4	1,376.0	1,008.5	133.1	24.5	65.0	778.6	366.1	558.2	87.1
Qershor	3,070.7	2,062.9	86.8	79.5	494.3	1,361.1	1,007.8	132.5	26.0	66.9	776.8	372.2	561.8	106.8
Korrik	3,143.5	2,102.4	88.3	70.8	492.2	1,409.4	1,041.1	151.1	31.1	74.8	778.3	372.2	570.0	75.4
Gusht	3,219.6	2,181.6	82.1	81.2	557.0	1,420.8	1,038.0	146.1	29.6	79.0	777.4	396.8	582.0	73.7
Shtator	3,245.9	2,195.5	77.2	64.2	571.0	1,440.1	1,050.4	159.6	31.0	78.2	776.7	407.2	571.0	83.4
Tetor	3,274.8	2,213.0	82.0	50.1	590.1	1,445.2	1,061.7	151.6	31.1	96.2	777.4	411.2	578.2	60.2
Nëntor	3,313.7	2,254.7	100.3	51.2	596.0	1,461.8	1,059.1	199.9	16.5	54.4	785.8	415.2	586.5	65.8
Dhjetor	3,393.4	2,338.2	75.4	61.5	657.3	1,496.9	1,055.2	201.0	16.0	56.5	777.3	438.9	575.8	54.3
2020 Janar	3,401.3	2,334.8	96.4	61.6	610.2	1,520.8	1,066.4	200.0	17.3	59.9	784.1	448.5	586.0	47.4
Shkurt	3,407.7	2,342.7	111.7	88.1	566.9	1,530.4	1,065.0	199.8	16.8	53.6	788.9	454.4	599.0	53.2
Mars	3,380.1	2,333.3	142.3	80.4	571.5	1,539.0	1,046.7	199.7	17.8	52.5	772.2	451.4	599.1	43.2
Prill	3,344.0	2,294.8	112.2	87.3	528.2	1,520.5	1,049.2	200.7	17.5	54.5	771.9	451.2	606.5	48.5
Maj	3,367.6	2,312.2	126.2	86.2	529.9	1,522.9	1,055.4	201.0	17.4	54.6	775.3	451.2	612.2	49.4
Qershor	3,410.2	2,337.6	115.9	88.4	559.9	1,524.8	1,072.6	212.6	17.4	54.2	784.6	454.8	626.4	35.1
Korrik	3,441.1	2,369.1	137.7	88.0	549.7	1,548.3	1,072.3	200.0	16.7	61.3	781.5	455.1	631.8	47.3
Gusht	3,514.6	2,446.2	142.3	96.9	584.5	1,572.8	1,068.4	199.8	16.7	59.6	779.7	454.5	639.1	45.3
Shtator	3,556.3	2,488.2	140.9	96.9	619.4	1,581.6	1,068.1	199.2	16.7	60.9	781.6	459.1	646.4	51.3

Tabela 3.1. Pasqyra e BQK-së – asetet e jashtme neto dhe kërkesat e brendshme

(Në milionë euro: Fundi i periudhës)

Përshkrimi	Asetet e jashtme neto										Kërkesat neto ndaj qeverisë qendrore	Kërkesat ndaj sektorëve tjerë	Detyrimet ndaj KTD-ve
	Kërkesat ndaj jorezidentëve							Detyrimet ndaj jorezidentëve					
	prej të cilave:							prej të cilave:					
		DST-të	Paraja e gatshme	Depozita	Letrat me vlerë përveç aksioneve	Kuota e FMN-së		Alokimi i DST-ve	Llogaria e FMN-së				
2007	1,057.6	1,057.6	—	63.8	759.0	229.3	—	...	—	—	-849.4	0.3	113.6
2008	1,110.7	1,110.7	—	39.7	529.0	541.3	—	—	-870.5	0.3	137.2
2009	1,088.3	1,198.5	60.3	21.8	522.3	529.7	64.3	110.2	60.3	49.1	-681.5	0.2	233.2
2010	1,085.9	1,224.8	64.0	60.2	832.3	199.2	68.5	138.9	64.2	73.0	-791.0	0.5	203.6
2011	1,074.1	1,214.2	65.1	13.5	1,038.8	25.0	70.1	135.8	65.7	69.4	-776.7	0.5	209.7
2012	1,125.7	1,356.0	63.3	16.8	921.0	286.0	68.8	230.3	64.6	165.3	-724.8	0.7	302.1
2013	1,286.3	1,504.3	59.6	27.4	790.5	560.8	65.9	218.0	61.9	155.8	-667.5	1.2	333.2
2014	1,044.7	1,297.2	62.5	29.2	983.5	120.5	70.4	221.6	66.1	155.2	-628.8	1.2	315.9
2015	1,046.4	1,302.6	65.1	15.3	1,046.3	100.3	75.1	256.1	70.5	184.8	-599.4	1.1	316.4
2016	895.2	1,161.7	56.0	154.8	402.7	438.4	105.3	266.5	70.6	193.7	-493.1	1.4	296.4
2017	939.4	1,242.6	66.3	188.5	491.0	394.3	98.1	303.2	65.7	235.0	-473.6	9.7	331.8
2018 Shtator	1,067.1	1,374.9	65.2	323.6	252.8	628.6	99.6	307.8	66.7	238.6	-571.1	13.2	338.6
Tetor	1,172.4	1,479.9	66.0	321.4	368.2	617.4	100.9	307.5	67.6	237.4	-583.4	2.1	338.3
Nëntor	1,055.4	1,361.9	65.1	334.1	241.3	616.5	100.6	306.6	67.4	236.8	-552.2	1.0	337.3
Dhjetor	933.9	1,239.6	64.9	285.4	219.0	565.5	100.3	305.7	67.2	236.1	-431.6	2.0	343.4
2019 Janar	1,044.9	1,347.6	65.2	320.8	285.1	570.9	100.7	302.6	67.5	232.8	-500.6	2.1	356.8
Shkurt	1,046.9	1,351.0	64.6	319.2	326.0	535.5	101.1	304.1	67.8	233.8	-520.5	1.2	366.4
Mars	1,018.6	1,325.3	65.2	318.3	336.6	503.1	102.1	306.7	68.4	235.9	-472.6	2.4	381.9
Prill	1,051.6	1,349.7	65.2	321.0	438.7	422.8	102.0	298.0	68.4	227.2	-521.9	2.3	358.6
Maj	1,062.4	1,360.3	64.5	359.7	436.6	397.5	102.0	297.9	68.4	227.2	-530.5	1.2	353.2
Qershor	1,063.7	1,358.2	63.7	316.6	479.5	397.5	100.9	294.6	67.6	224.6	-515.0	8.2	377.4
Korrik	1,056.7	1,345.4	64.4	322.6	459.4	397.2	101.9	288.7	68.3	218.2	-566.8	2.4	325.2
Gusht	1,168.1	1,458.7	64.0	332.8	562.7	396.8	102.4	290.6	68.7	219.3	-608.6	1.9	396.2
Shtator	1,115.0	1,408.4	64.6	332.0	512.6	395.8	103.4	293.4	69.3	221.4	-590.0	2.1	425.9
Tetor	1,095.4	1,376.6	64.4	329.8	484.7	395.6	102.1	281.2	68.5	210.0	-598.8	1.6	384.5
Nëntor	1,078.0	1,361.5	63.7	307.9	493.6	393.3	103.0	283.5	69.0	211.8	-574.7	1.1	380.1
Dhjetor	937.1	1,218.6	63.7	302.2	357.7	392.9	102.1	281.5	69.0	209.9	-421.5	1.7	414.9
2020 Janar	1,041.4	1,316.3	64.2	351.3	405.0	392.9	102.9	274.3	69.5	202.8	-456.5	1.6	463.8
Shkurt	1,028.3	1,303.8	63.3	352.5	391.7	392.9	103.3	275.4	69.3	203.7	-475.7	1.9	420.6
Mars	983.0	1,257.6	63.4	233.1	466.3	391.8	102.9	274.6	69.3	202.8	-422.8	1.5	397.6
Prill	993.7	1,313.8	63.8	237.0	517.6	391.5	103.9	320.1	70.0	247.6	-459.2	1.6	402.7
Maj	976.8	1,290.2	61.7	230.8	504.8	391.2	101.8	313.4	68.2	242.8	-416.3	1.9	417.0
Qershor	921.3	1,221.8	61.8	302.6	364.7	391.3	101.5	300.6	68.3	230.0	-382.1	2.0	406.8
Korrik	944.6	1,228.4	60.3	275.4	402.8	391.0	99.0	283.9	66.6	214.9	-414.9	1.6	385.4
Gusht	924.2	1,206.4	59.1	273.1	385.4	390.6	98.2	282.2	65.8	214.1	-363.1	1.8	415.0
Shtator	936.9	1,210.9	60.1	274.8	387.0	389.7	99.3	274.0	66.8	204.7	-331.3	1.5	457.5

Tabela 3.2. Pasqyra e BQK-së – detyrimet

(Në milionë euro: Fundi i periudhës)

Përshkrimi	Depozitat e përfshira në bazën monetare								Depozitat e përjashtuara nga baza monetare			Kapitali dhe të tjera			Zëra tjerë (neto)
	Depozitat e transferueshme					Depozita tjera			Korporata tjera jofinanciare	Qeveria lokale	Kapitali	Profiti/humbja e vitit			
	Korp. tjera financiare	Qeveria lokale	Korp. publike jofinan.	Korp. tjera financiare		Korp. tjera financiare									
2007	57.2	46.7	22.4	3.2	21.1	...	10.6	10.6	—	—	—	33.8	20.0	9.2	3.9
2008	63.9	56.7	49.9	5.3	1.5	...	7.2	7.2	—	—	—	41.4	30.0	7.5	-2.0
2009	130.8	130.8	129.7	...	1.1	—	—	—	44.9	30.0	3.7	-2.0
2010	45.6	45.6	43.9	...	0.0	—	—	—	47.9	30.0	3.0	-1.8
2011	39.5	39.5	36.8	...	0.2	—	—	—	54.3	30.0	5.8	-1.3
2012	51.5	51.5	49.8	...	0.0	—	—	—	50.4	30.0	1.8	-2.4
2013	239.0	239.0	236.6	...	0.0	—	—	—	50.5	30.0	0.2	-2.7
2014	53.0	53.0	39.7	...	10.9	—	—	—	51.0	30.0	0.6	-2.8
2015	83.4	83.4	82.3	...	0.3	—	—	—	51.6	30.0	0.7	-3.3
2016	59.6	59.6	51.2	...	7.7	...	—	—	—	—	—	53.3	30.0	1.6	-5.8
2017	96.6	96.6	52.7	...	43.1	...	—	—	—	—	—	52.4	30.0	-0.9	-6.2
2018 Shtator	116.0	116.0	49.8	...	65.4	...	—	—	—	—	—	54.1	30.0	1.7	-5.4
Tetor	203.9	203.9	141.7	...	61.5	...	—	—	—	—	—	54.5	30.0	2.1	-5.6
Nëntor	118.2	118.2	56.0	...	61.5	...	—	—	—	—	—	54.7	30.0	2.4	-6.1
Dhjetor	111.6	111.6	49.3	...	61.6	...	—	—	—	—	—	54.5	30.0	2.2	-5.1
2019 Janar	140.2	140.2	77.9	...	61.6	...	—	—	—	—	—	54.6	30.0	0.3	-5.1
Shkurt	111.8	111.8	49.8	...	61.2	...	—	—	—	—	—	55.0	30.0	0.5	-5.6
Mars	116.5	116.5	54.5	...	61.3	...	—	—	—	—	—	55.2	30.0	0.7	-5.2
Prill	123.3	123.3	58.2	...	64.3	...	—	—	—	—	—	55.3	30.0	0.9	-5.2
Maj	130.2	130.2	65.1	...	64.3	...	—	—	—	—	—	55.6	30.0	1.2	-5.9
Qershor	129.1	129.1	63.9	...	64.4	...	—	—	—	—	—	55.5	30.0	1.1	-5.1
Korrik	116.5	116.5	64.1	...	51.7	...	—	—	—	—	—	55.9	30.0	1.5	-5.4
Gusht	115.0	115.0	53.2	...	61.1	...	—	—	—	—	—	56.3	30.0	1.8	-6.1
Shtator	50.3	50.3	48.6	...	1.0	...	—	—	—	—	—	56.6	30.0	2.2	-5.8
Tetor	63.4	63.4	61.7	...	1.0	...	—	—	—	—	—	56.2	30.0	1.8	-5.9
Nëntor	74.2	74.2	72.4	...	1.1	...	—	—	—	—	—	56.7	30.0	2.3	-6.5
Dhjetor	52.9	52.9	51.0	...	1.1	...	—	—	—	—	—	55.7	30.0	2.1	-6.3
2020 Janar	72.6	72.6	70.6	...	1.2	...	—	—	—	—	—	56.6	30.0	0.5	-6.5
Shkurt	83.4	83.4	81.4	...	1.3	...	—	—	—	—	—	57.0	30.0	0.8	-6.4
Mars	113.1	113.1	111.5	...	0.9	...	—	—	—	—	—	57.2	30.0	0.9	-6.4
Prill	82.2	82.2	80.5	...	1.0	...	—	—	—	—	—	57.6	30.0	1.3	-6.3
Maj	95.0	95.0	86.8	...	7.5	...	—	—	—	—	—	56.6	30.0	1.0	-6.4
Qershor	84.3	84.3	76.1	...	7.5	...	—	—	—	—	—	56.4	30.0	0.8	-6.3
Korrik	95.6	95.6	93.3	...	1.5	...	—	—	—	—	—	56.7	30.0	1.1	-6.4
Gusht	97.7	97.7	96.0	..	0.9	...	—	—	—	—	—	56.5	30.0	0.9	-6.3
Shtator	98.7	98.7	97.0	...	0.9	...	—	—	—	—	—	57.4	30.0	1.8	-6.3

Tabela 4.1. Pasqyra e KTD-ve - asetet e jashtme neto dhe kërkesat e brendshme

(Në milionë euro: Fundi i periudhës)

Përshkrimi	Asetet e jashtme neto									Kërk. ndaj BQK-së	Kërk. neto ndaj qeverisë qendrore	Kërkesat ndaj sektorëve tjerë				
	Kërkesat ndaj jorezidentëve	prej te cilave:				Detyrimet ndaj jorezidentëve	prej te cilave:		Kreditë			prej te cilave:				
		Paraja e gatshme	Depozita	Letrat me vlerë përveç aksioneve	Depozitat		Kreditë	Korp. publike jofinan.				Korp. tjera jofinan.	EK. familjare			
2007	319.9	368.5	81.5	196.0	78.9	48.6	17.9	30.7	107.5	(3.9)	892.1	892.1	0.2	691.3	200.6	
2008	325.4	401.3	81.4	265.9	40.5	75.9	42.0	33.7	136.8	(1.3)	1,183.4	1,183.4	0.1	901.7	281.0	
2009	443.6	583.9	89.6	387.7	97.0	140.3	65.5	74.5	233.1	(164.9)	1,289.0	1,289.0	0.3	942.9	343.5	
2010	507.6	709.8	103.5	403.5	173.4	202.2	85.5	116.7	203.4	(11.6)	1,457.1	1,457.1	6.3	1,006.6	434.3	
2011	509.2	665.7	111.5	300.0	202.0	156.5	64.8	90.5	220.0	(1.2)	1,665.6	1,665.6	1.5	1,130.6	516.1	
2012	490.9	633.7	124.6	226.6	196.7	142.8	87.6	50.3	301.1	59.2	1,740.9	1,740.9	1.4	1,172.9	546.7	
2013	573.4	748.3	130.6	247.3	254.4	174.9	90.4	82.4	331.8	99.4	1,786.0	1,786.0	0.2	1,196.7	568.6	
2014	534.3	715.8	131.2	329.4	191.1	181.5	90.6	87.8	315.9	187.3	1,881.9	1,881.9	0.6	1,235.0	639.1	
2015	535.7	740.0	175.5	225.2	247.2	204.3	116.0	85.9	315.7	220.7	2,019.0	2,019.0	0.6	1,324.1	685.6	
2016	597.9	775.1	161.9	245.2	271.1	177.2	74.1	95.9	295.4	233.7	2,229.6	2,229.6	2.9	1,419.2	799.5	
2017	478.8	710.1	168.6	223.7	243.4	231.3	115.6	113.4	330.7	233.7	2,484.9	2,484.9	2.4	1,577.0	900.6	
2018 Shtator	399.3	660.2	145.2	243.2	194.2	261.0	117.3	142.2	338.5	229.1	2,680.8	2,680.8	3.9	1,694.8	975.8	
Tetor	389.7	601.1	151.8	240.3	151.2	211.5	108.1	101.0	338.3	238.3	2,712.0	2,712.0	3.8	1,719.1	984.2	
Nëntor	394.6	595.9	142.1	243.5	157.4	201.3	108.6	91.2	337.3	249.4	2,733.4	2,733.4	3.8	1,730.3	993.9	
Dhjetor	487.8	691.8	198.5	263.2	172.8	204.0	108.6	91.9	343.3	247.0	2,755.2	2,755.2	4.0	1,743.2	1,001.2	
2019 Janar	459.2	646.9	154.3	274.6	174.4	187.7	105.1	81.4	356.7	253.6	2,749.6	2,749.6	4.1	1,740.7	998.6	
Shkurt	454.7	646.1	151.5	263.9	179.7	191.4	104.7	85.1	363.8	246.3	2,773.9	2,773.9	3.6	1,761.8	1,001.5	
Mars	437.0	636.2	147.0	250.8	190.9	199.1	110.5	87.1	381.9	234.9	2,823.7	2,823.7	3.5	1,796.4	1,017.5	
Prill	470.8	674.0	181.4	261.9	182.1	203.2	108.6	92.6	358.6	234.9	2,850.6	2,850.6	3.5	1,811.7	1,028.7	
Maj	422.4	619.8	153.9	237.5	179.4	197.4	106.0	89.5	353.1	238.0	2,902.3	2,902.3	3.4	1,847.0	1,044.8	
Qershor	382.2	595.3	153.0	217.1	174.5	213.1	101.1	110.3	377.1	233.0	2,939.3	2,939.3	3.8	1,868.8	1,060.1	
Korrik	468.8	670.0	194.1	243.2	181.4	201.2	104.0	95.5	325.0	245.6	2,954.4	2,954.4	3.3	1,874.3	1,069.0	
Gusht	522.8	736.9	163.9	349.3	171.4	214.1	123.6	88.6	396.4	250.3	2,937.5	2,937.5	3.2	1,851.7	1,073.4	
Shtator	570.6	773.8	161.5	353.4	206.4	203.2	120.5	81.0	425.8	253.3	2,956.5	2,956.5	3.2	1,863.2	1,082.8	
Tetor	592.3	792.2	156.3	361.5	222.3	200.0	117.1	80.5	385.5	250.6	2,983.3	2,983.3	0.1	1,886.0	1,089.2	
Nëntor	599.1	778.6	155.2	347.7	222.7	179.5	103.1	74.3	380.6	265.0	3,012.6	3,012.6	0.1	1,907.2	1,095.7	
Dhjetor	639.2	866.5	207.6	365.1	239.1	227.2	119.4	106.0	414.9	274.7	3,030.9	3,030.9	3.4	1,915.2	1,105.4	
2020 Janar	616.5	839.7	152.4	396.6	228.1	223.1	117.4	102.3	463.7	251.0	3,029.2	3,029.2	3.2	1,907.7	1,111.5	
Shkurt	609.2	833.5	151.1	386.4	234.1	224.3	119.7	102.5	420.4	281.8	3,070.9	3,070.9	3.1	1,936.4	1,123.5	
Mars	568.1	811.5	199.1	322.3	226.8	243.4	118.0	123.6	397.5	262.0	3,082.3	3,082.3	3.0	1,946.5	1,126.9	
Prill	570.1	807.8	185.4	339.6	218.2	237.7	123.0	112.5	402.6	264.5	3,079.5	3,079.5	2.7	1,961.0	1,110.0	
Maj	518.3	758.5	181.5	333.5	169.4	240.3	116.3	121.6	414.1	314.4	3,088.0	3,088.0	2.9	1,970.9	1,108.6	
Qershor	558.1	814.5	201.5	351.0	189.2	256.3	147.7	106.5	406.7	300.6	3,126.4	3,126.4	3.4	1,985.5	1,132.0	
Korrik	652.8	929.0	182.0	425.7	249.6	276.2	179.2	93.9	377.3	240.3	3,150.9	3,150.9	4.4	1,998.4	1,141.7	
Gusht	708.9	975.3	199.7	445.1	258.9	266.4	166.6	97.5	406.8	236.2	3,145.4	3,145.4	4.3	1,987.7	1,145.6	
Shtator	690.8	971.1	187.9	430.9	281.2	280.2	180.6	97.6	449.1	233.4	3,181.5	3,181.5	4.2	2,008.1	1,162.7	

Tabela 4.2. Pasqyra e KTD-ve - detyrimet

(Në milionë euro: Fundi i periudhës)

Përshkrimi	Depozitat e përfshira në parandë e gjerë											Dep. jashtë parandë së gjerë	prej të cilave:		Kapita-li aksio-nar dhe tjera	Zëra tjerë (neto)
	Depozitat e transferueshme						Depozita tjera						Korp. tjera jofina.	Ek. familja-re		
	prej të cilave:				prej të cilave:											
		Korp. tjera finan-ciar	Korp. publi-ke jofina.	Korp. tjera jofinan.	Ek. familja-re		Korp. tjera finan.	Korp. publi-ke jofina.	Korp. tjera jofina.	Ek. familja-re						
2007	1,069.3	367.1	5.3	28.5	133.5	187.5	702.3	29.8	188.4	41.8	439.0	53.7	2.0	50.3	152.7	39.8
2008	1,329.0	397.9	13.8	13.8	176.0	186.2	931.1	40.4	250.1	44.2	593.8	74.9	7.3	63.0	192.3	48.1
2009	1,417.8	490.6	8.5	48.9	184.0	237.7	927.2	60.8	73.9	71.7	718.5	97.9	11.2	83.5	204.2	81.0
2010	1,702.2	628.6	9.2	83.8	218.6	303.5	1,073.6	85.2	30.2	73.5	883.7	138.2	9.9	112.2	230.4	85.7
2011	1,862.8	665.9	10.1	67.9	208.1	360.9	1,196.9	91.0	49.2	71.7	979.9	175.8	8.0	149.7	252.8	102.2
2012	1,985.3	708.0	9.6	13.8	257.5	407.2	1,277.3	100.4	49.8	70.5	1,053.1	206.2	7.8	179.8	270.7	129.8
2013	2,149.4	857.3	11.8	16.4	299.6	506.6	1,292.1	62.2	43.7	92.3	1,088.9	209.7	5.9	179.4	278.5	152.8
2014	2,234.4	1,141.7	20.4	10.2	338.4	743.5	1,092.7	67.2	39.4	50.2	930.6	208.7	7.8	174.2	323.0	153.3
2015	2,349.6	1,392.0	14.5	10.9	413.8	919.1	957.5	37.6	12.8	54.3	852.3	232.7	13.9	193.1	393.8	115.0
2016	2,579.4	1,640.7	19.0	17.0	456.0	1,116.1	938.7	50.5	20.1	56.4	811.2	243.3	14.3	195.0	420.9	112.9
2017	2,709.2	1,770.4	36.3	16.0	491.6	1,189.8	938.8	68.2	20.0	70.0	776.1	260.5	22.7	202.6	471.7	86.9
2018 Shtator	2,792.0	1,848.7	37.8	23.5	474.0	1,268.9	943.3	64.3	23.3	74.1	774.4	300.0	28.1	234.0	470.6	85.1
Tetor	2,809.3	1,868.9	35.1	21.6	496.9	1,275.5	940.3	66.4	23.3	74.3	769.0	307.0	29.3	238.2	478.0	84.1
Nëntor	2,811.7	1,873.9	37.2	20.4	494.7	1,281.8	937.8	65.2	23.2	75.8	766.4	315.2	31.1	244.9	484.9	103.1
Dhjetor	2,918.4	1,935.8	34.8	18.9	527.0	1,316.1	982.6	126.7	17.5	60.8	768.9	329.3	37.6	249.3	497.7	88.0
2019 Janar	2,898.1	1,902.8	34.8	16.6	474.6	1,335.1	995.3	118.2	21.5	71.4	775.4	335.1	37.3	256.0	505.1	81.2
Shkurt	2,904.2	1,908.6	35.7	19.3	460.4	1,350.1	995.5	118.1	22.0	70.7	775.4	339.0	37.5	260.0	511.2	84.5
Mars	2,919.1	1,923.3	38.4	19.4	471.6	1,352.7	995.7	119.4	21.5	71.6	773.9	344.7	37.6	265.6	518.1	95.7
Prill	2,938.6	1,936.5	25.5	18.0	490.2	1,360.1	1,002.1	132.9	23.9	63.6	774.4	362.7	37.6	268.0	496.0	117.7
Maj	2,954.2	1,945.7	22.5	15.4	487.4	1,376.0	1,008.5	133.1	24.5	65.0	778.6	366.1	35.4	272.6	502.6	93.0
Qershor	2,941.6	1,933.8	22.1	15.1	494.3	1,361.1	1,007.8	132.5	26.0	66.9	776.9	372.1	35.7	278.3	506.3	111.6
Korrik	3,006.6	1,985.8	23.5	19.1	492.2	1,409.4	1,020.8	139.9	31.2	75.6	768.4	392.5	34.9	288.3	514.1	80.6
Gusht	3,104.6	2,066.6	28.2	20.1	557.0	1,420.8	1,038.0	146.1	29.6	79.0	777.4	396.8	26.1	299.2	525.7	79.9
Shtator	3,195.6	2,145.2	27.8	63.2	571.0	1,440.1	1,050.4	159.6	31.0	78.2	776.7	407.2	26.8	309.0	514.4	89.1
Tetor	3,211.3	2,149.6	19.6	49.1	590.1	1,445.2	1,061.7	151.6	31.1	96.2	777.4	411.2	30.0	312.8	522.0	67.2
Nëntor	3,239.6	2,180.5	27.2	50.2	596.0	1,461.8	1,059.1	199.9	16.5	54.4	782.8	415.2	24.3	316.7	529.7	72.9
Dhjetor	3,340.5	2,285.3	24.6	60.4	657.3	1,496.9	1,055.2	201.0	16.0	56.5	777.3	438.9	33.8	327.7	520.3	60.0
2020 Janar	3,328.7	2,262.3	25.0	60.4	610.2	1,520.8	1,066.4	200.0	17.3	59.9	784.1	448.5	34.1	336.9	529.5	53.8
Shkurt	3,324.2	2,259.2	29.6	86.9	566.9	1,530.4	1,065.0	199.8	16.8	53.6	788.9	454.4	34.8	342.0	544.1	59.5
Mars	3,266.9	2,220.2	30.0	79.5	571.5	1,493.0	1,046.7	199.7	17.8	52.5	772.2	451.4	35.0	339.2	542.1	49.5
Prill	3,261.8	2,212.6	30.9	86.3	528.2	1,520.5	1,049.2	200.7	17.5	54.5	771.9	451.2	35.3	338.5	548.9	54.8
Maj	3,276.5	2,221.6	37.4	79.0	534.0	1,524.4	1,054.9	201.0	17.4	54.1	775.2	451.0	35.3	338.9	554.4	52.8
Qershor	3,327.8	2,253.2	39.0	81.0	559.9	1,524.8	1,074.5	212.6	17.4	54.3	786.4	452.9	36.0	337.6	570.0	41.2
Korrik	3,347.4	2,273.6	43.6	86.5	549.7	1,548.3	1,073.8	200.0	16.7	61.4	783.2	453.3	36.1	337.7	575.1	45.5
Gusht	3,418.7	2,348.5	45.5	96.0	584.5	1,572.8	1,070.2	199.8	16.7	59.7	781.4	452.7	35.7	336.7	582.6	43.3
Shtator	3,459.4	2,389.5	43.2	100.8	619.4	1,581.6	1,069.9	199.2	16.7	61.0	783.3	457.2	36.9	338.1	589.0	49.3

Tabela 5.1. Pasqyra e KTF-ve - asetet e jashtme neto dhe kërkesat e brendshme

(Në milionë euro: Fundi i periudhës)

Përshkrimi	Asetet e jashtme neto						Kërkesat ndaj korporatave deponituese						Kërkesat neto ndaj Qeverisë Qëndrore	Kërkesat ndaj sektorëve tjerë	Kreditë	
	Kërkesat ndaj jorezidentëve	prej të cilave:		Detyrimet ndaj jorezidentëve	Kreditë	BQK	Korporata tjera deponituese		Kreditë							
		Letrat me vlerë përveç aksioneve	Kapitali aksionar dhe tjera				Depozitat e transferueshme	Depozita tjera								
2007	244.9	278.5	100.7	175.4	33.6	33.6	72.8	32.9	22.4	10.6	39.8	6.2	33.6	—	85.4	73.8
2008	157.0	214.7	79.8	128.2	57.7	57.7	113.0	57.1	49.9	7.2	55.9	7.9	48.0	—	108.3	94.0
2009	168.6	253.8	97.9	144.3	85.1	85.1	200.0	129.7	129.7	...	70.3	7.4	62.9	—	130.8	109.4
2010	341.3	430.5	152.5	269.3	89.2	89.2	142.8	43.9	43.9	...	98.8	8.2	90.6	—	139.7	116.9
2011	464.0	545.7	3.2	533.1	81.7	81.7	138.1	27.7	27.7	...	110.4	7.3	103.1	—	128.1	102.5
2012	607.6	670.8	3.3	666.5	63.2	63.2	154.0	32.4	32.4	...	121.6	9.7	111.9	13.9	125.5	98.3
2013	593.0	655.8	3.5	651.2	62.7	62.7	313.0	213.9	213.9	...	99.1	14.6	84.5	53.1	117.5	94.4
2014	967.6	1,029.4	4.0	1,024.4	61.8	61.8	119.5	15.7	15.7	...	103.7	13.6	90.1	54.7	119.9	96.8
2015 Shtator	988.6	1,050.6	4.0	1,045.6	62.0	62.0	151.2	46.5	46.5	...	104.7	18.8	85.9	82.3	131.7	101.9
Dhjetor	1,028.4	1,091.1	3.9	1,086.3	62.7	62.7	162.8	55.4	55.4	...	107.3	21.8	85.6	100.5	131.6	104.2
2016 Mars	1,008.8	1,088.3	3.6	1,083.7	79.5	79.5	196.1	98.4	98.4	...	97.7	15.6	82.1	104.8	140.6	110.7
Qershor	994.5	1,083.3	3.3	1,077.4	88.8	88.8	246.7	144.9	144.9	...	101.8	12.4	89.5	125.5	149.4	120.9
Shtator	1,136.9	1,227.2	3.1	1,219.2	90.2	90.2	150.8	54.6	54.6	...	96.2	12.3	83.9	129.0	155.9	126.6
Dhjetor	1,212.5	1,312.7	3.0	1,307.4	100.2	100.2	136.6	20.6	20.6	...	116.0	26.3	89.7	99.3	158.1	133.1
2017 Mars	1,286.3	1,393.7	2.1	1,350.5	107.4	107.4	131.9	17.7	17.7	...	114.2	25.5	88.7	97.5	169.5	142.9
Qershor	1,199.5	1,314.3	2.0	1,308.3	114.8	114.8	261.0	145.4	145.4	...	115.6	26.1	89.6	87.5	182.4	154.3
Shtator	1,328.7	1,452.7	2.1	1,357.8	124.8	124.8	174.1	13.7	13.7	...	160.4	54.7	105.7	89.6	188.1	161.2
Dhjetor	1,365.1	1,496.0	1.5	1,483.0	130.9	130.9	178.4	18.6	18.6	...	159.8	47.7	112.1	116.8	194.5	170.5
2018 Mars	1,315.6	1,454.7	1.5	1,449.5	139.1	139.1	175.1	19.7	19.7	...	155.4	46.6	108.8	145.7	209.2	181.2
Qershor	1,326.6	1,479.1	1.5	1,467.7	152.5	152.5	176.2	18.6	18.6	...	157.7	47.7	110.0	169.2	227.9	198.8
Shtator	1,348.3	1,510.0	1.5	1,501.9	161.7	161.7	171.1	12.4	12.4	...	158.8	40.5	118.3	216.9	239.4	208.8
Dhjetor	1,188.4	1,356.7	1.5	1,231.8	168.3	168.3	235.4	10.8	10.8	...	224.6	73.8	149.8	233.1	250.2	221.9
2019 Mars	1,255.8	1,436.9	1.4	1,431.4	181.1	181.1	241.8	14.7	14.7	...	227.0	77.3	149.8	279.7	268.9	235.1
Qershor	1,246.8	1,436.5	1.3	1,428.9	189.7	189.7	285.2	23.0	23.0	...	262.2	94.0	168.2	291.5	289.3	250.8
Shtator	1,243.8	1,436.0	1.6	1,433.0	192.2	192.2	303.5	6.4	6.4	...	297.2	105.7	191.5	327.3	299.1	262.8
Dhjetor	1,292.2	1,489.2	1.4	1,485.3	197.0	197.0	306.7	7.7	7.7	...	299.0	80.7	218.3	327.9	306.9	274.3
2020 Mars	1,174.9	1,373.2	1.5	1,368.9	198.2	198.2	366.5	66.9	66.9	...	299.7	86.6	213.1	328.8	316.0	279.7
Qershor	1,200.0	1,401.2	1.3	1,130.4	201.2	201.2	352.3	30.5	30.5	...	321.7	104.9	216.8	423.8	312.0	275.3
Shtator	1,216.0	1,418.3	3.1	1,413.4	202.3	202.3	366.9	40.5	40.5	...	317.3	95.5	221.8	466.4	311.4	275.6

Tabela 5.2. Pasqyra e KTF-ve – detyrimet

(Në milionë euro: Fundi i periudhës)

Përshkrimi	Kreditë	Rezervat teknike të sigurimit				Kapitali aksionar dhe tjera					Zëra tjerë			
		Kapitali neto i ekonom. familjare në reze. e sig. të jetës	Kapitali neto i ek. familjare në fondet pensionale	Parapag. i premive dhe rez. kundrejt kërk. kum.	Fondet e kontribuar nga pronarët	Fitimet e pashpërdara	Rezervat e përgjithshme dhe ato të veçanta	Profiti/humbja vjetore	Detyrime tjera	Minus: asete tjera	Plus: përshtatja e konsolidimit			
2007	...	316.1	—	286.2	29.9	87.4	62.1	20.1	1.7	3.5	-0.4	9.6	10.0	—
2008	1.0	288.6	—	256.3	32.3	77.4	54.0	12.7	7.4	3.4	11.3	24.2	12.9	—
2009	2.9	422.3	...	380.8	41.5	77.0	53.4	19.4	7.2	-3.1	-2.7	13.1	15.8	—
2010	2.9	540.5	...	493.7	46.8	82.5	59.7	13.6	7.2	2.0	-2.1	20.9	23.1	—
2011	3.3	647.8	...	593.3	54.5	85.4	60.4	13.3	10.8	0.9	-6.3	16.1	22.4	—
2012	7.2	814.9	...	745.1	69.8	78.1	63.5	9.8	10.7	-6.4	0.7	29.0	28.4	—
2013	6.8	990.3	...	919.0	71.3	75.6	64.2	1.3	11.1	-1.0	3.9	29.8	25.9	—
2014 Shtator	3.9	1,123.4	...	1,044.6	78.8	79.1	64.3	-0.5	13.6	1.8	3.8	28.5	24.7	—
Dhjetor	3.2	1,173.8	...	1,094.1	79.7	78.5	64.3	-0.5	14.4	0.3	6.1	30.9	24.8	—
2015 Mars	2.8	1,256.3	...	1,175.0	81.3	83.3	69.4	1.7	11.9	0.2	8.7	33.1	24.4	—
Qershor	2.3	1,270.0	...	1,184.3	85.7	84.3	73.0	0.8	12.0	-1.4	9.2	33.5	24.3	—
Shtator	2.4	1,253.6	...	1,163.7	89.8	87.2	75.6	0.6	12.0	-1.0	10.6	35.4	24.8	—
Dhjetor	1.0	1,329.5	...	1,237.3	92.1	86.1	76.9	-2.7	17.3	-5.4	6.4	31.2	24.8	—
2016 Mars	1.3	1,365.0	...	1,271.9	93.1	87.0	80.1	-9.3	14.8	1.4	-3.0	21.9	24.9	—
Qershor	3.6	1,438.2	...	1,330.7	107.5	79.6	82.4	-4.1	4.6	-3.3	-5.3	22.6	27.9	—
Shtator	2.7	1,496.2	...	1,385.4	110.8	83.3	83.9	-3.1	3.8	-1.2	-9.5	22.2	31.7	—
Dhjetor	2.1	1,546.0	...	1,425.4	120.6	68.3	94.9	-9.5	3.8	-20.9	-10.0	21.0	31.0	—
2017 Mars	1.9	1,619.3	...	1,501.9	117.4	75.8	99.2	-30.8	4.0	3.4	-11.9	20.9	32.9	—
Qershor	2.3	1,660.1	...	1,540.7	119.3	80.9	103.5	-30.0	2.7	4.7	-12.7	21.7	34.4	—
Shtator	3.8	1,703.3	...	1,582.8	120.5	85.2	104.1	-30.3	2.9	8.5	-12.6	21.5	34.1	—
Dhjetor	5.8	1,766.5	...	1,652.8	118.3	97.7	107.3	-27.0	3.8	13.6	-15.1	21.8	36.9	—
2018 Mars	4.2	1,755.9	...	1,639.9	115.3	100.2	107.7	-14.1	3.9	2.7	-14.0	24.1	38.1	—
Qershor	3.2	1,806.9	...	1,691.2	115.8	104.3	109.4	-14.8	3.9	5.4	-14.8	24.3	39.2	—
Shtator	4.8	1,878.9	...	1,760.7	118.2	105.6	107.5	-15.6	4.1	9.6	-13.6	27.6	41.1	—
Dhjetor	3.0	1,807.2	...	1,689.0	118.2	106.4	106.0	-16.1	5.0	11.5	-9.5	30.6	40.1	—
2019 Mars	4.3	1,940.0	...	1,819.3	120.8	109.3	106.9	-4.8	5.0	2.2	-7.2	33.8	41.0	—
Qershor	3.3	1,999.5	...	1,871.1	128.4	113.5	111.0	-5.0	5.1	1.1	-2.3	42.2	44.4	—
Shtator	10.0	2,045.2	...	1,915.1	130.2	118.7	113.5	-6.1	5.8	5.7	-0.2	46.2	46.3	—
Dhjetor	10.1	2,107.6	...	1,976.5	131.1	119.5	114.9	-7.2	6.5	5.3	-3.6	48.6	52.2	—
2020 Mars	9.5	2,051.2	...	1,920.0	131.1	124.8	118.5	-1.6	6.1	1.8	0.8	51.4	50.6	—
Qershor	8.8	2,143.2	...	2,013.9	129.2	134.5	119.5	-1.7	6.0	9.8	1.6	54.5	52.9	—
Shtator	9.6	2,208.8	...	2,078.1	130.7	139.1	121.3	-2.3	6.8	13.4	3.2	55.5	52.3	—

Tabela 6.1. Pasqyra e ndërmjetësve tjerë financiar - asetet e jashtme neto dhe kërkesat e brendshme

(Në milionë euro: Fundi i periudhës)

Përshkrimi	Asetet e jashtme neto					Kërkesat ndaj korporatave depozituese						Kërkesat ndaj sektorëve tjerë		Kërkesa tjera
	Kërkesat ndaj jorezidentëve		Detyrimet ndaj jorezidentëve			BQK	Korporatat tjera depozituese	Depozitat e transferueshme	Depozita tjera	Kreditë				
	Paraja e gatshme									Korporata tjera jofinanciare				
2007	-31.3	2.4	2.4	33.6	33.6	9.6	...	9.6	3.0	6.6	74.8	73.8	73.8	0.9
2008	-51.6	6.1	6.1	57.7	57.7	6.5	...	6.5	6.5	4.5	95.0	94.0	94.0	1.0
2009	-73.7	11.5	11.5	85.1	85.1	5.9	...	5.9	1.7	4.2	111.0	109.4	109.4	1.6
2010	-80.5	8.7	8.7	89.2	89.2	5.8	...	5.8	1.9	4.0	118.3	116.9	116.9	1.4
2011	-72.4	9.2	9.2	81.7	81.7	6.8	...	6.8	2.5	4.3	104.8	102.5	102.5	2.2
2012	-62.3	0.9	0.9	63.2	63.2	8.5	...	8.5	7.0	1.5	98.3	98.3	98.3	...
2013	-62.0	0.9	0.9	62.8	62.8	10.9	...	10.9	9.6	1.3	94.4	94.4	94.4	...
2014	-61.0	0.9	0.9	61.8	61.8	8.2	...	8.2	6.7	1.5	96.8	96.8	96.8	...
2015	-61.8	0.8	0.8	62.6	62.6	7.9	...	7.9	5.1	2.8	104.2	104.2	104.2	...
2016	-99.5	0.7	0.7	100.2	100.2	8.2	...	8.2	6.0	2.2	133.1	133.1	133.1	...
2017	-129.9	1.0	1.0	130.9	130.9	12.5	...	12.5	10.4	2.1	170.5	170.5	170.5	...
2018 Shtator	-160.4	1.3	1.3	161.7	161.7	14.3	...	14.3	12.0	2.3	208.8	208.8	208.8	...
Tetor	-165.0	1.3	1.3	166.3	166.3	16.6	...	16.6	13.2	3.3	213.6	213.6	213.6	...
Nëntor	-166.3	1.4	1.4	167.6	167.6	15.7	...	15.7	12.5	3.2	218.6	218.6	218.6	...
Dhjetor	-166.9	1.3	1.3	168.3	168.3	14.0	...	14.0	10.6	3.4	221.9	221.9	221.9	...
2019 Janar	-169.6	1.4	1.4	171.0	171.0	15.1	...	15.1	11.6	3.6	224.7	224.7	224.7	...
Shkurt	-173.1	1.6	1.6	174.6	174.6	16.3	...	16.3	11.9	4.5	228.8	228.8	228.8	...
Mars	-179.9	1.2	1.2	181.1	181.1	18.1	...	18.1	13.7	4.4	235.1	235.1	235.1	...
Prill	-188.2	1.6	1.6	189.8	189.8	21.8	...	21.8	16.7	5.1	240.3	240.3	240.3	...
Maj	-190.7	1.3	1.3	192.0	192.0	20.9	...	20.9	15.7	5.2	246.0	246.0	246.0	...
Qershor	-189.8	1.3	1.3	191.1	191.1	17.3	...	17.3	12.1	5.3	250.8	250.8	250.8	...
Korrik	-191.6	1.3	1.3	193.0	193.0	17.0	...	17.0	11.4	5.6	256.7	256.7	256.7	...
Gusht	-195.3	1.2	1.2	196.5	196.5	19.9	...	19.9	14.5	5.4	259.3	259.3	259.3	...
Shtator	-191.2	1.0	1.0	192.2	192.2	19.3	...	19.3	14.7	4.6	262.9	262.9	262.9	...
Tetor	-190.6	1.3	1.3	191.9	191.9	17.0	...	17.0	13.9	3.1	267.2	267.2	267.2	...
Nëntor	-187.4	1.3	1.3	188.8	188.8	12.9	...	12.9	10.4	2.5	270.9	270.9	270.9	...
Dhjetor	-195.8	1.2	1.2	197.0	196.7	14.7	...	14.7	11.1	3.5	274.3	274.3	274.3	...
2020 Janar	-194.7	1.3	1.3	196.0	195.7	12.3	...	12.3	9.3	3.0	276.8	276.8	276.8	...
Shkurt	-196.0	1.7	1.7	197.7	197.5	14.9	...	14.9	11.8	3.0	280.3	280.3	280.3	...
Mars	-196.6	1.6	1.6	198.2	198.2	14.2	...	14.2	11.6	2.5	279.7	279.7	279.7	...
Prill	-197.4	1.4	1.4	198.8	198.8	17.9	...	17.9	15.4	2.5	276.3	276.3	276.3	...
Maj	-200.5	1.7	1.7	202.2	202.2	25.5	...	25.5	22.9	2.5	273.0	273.0	273.0	...
Qershor	-198.9	2.2	2.2	201.2	201.2	22.6	...	22.6	20.0	2.5	275.3	275.3	275.3	...
Korrik	-200.0	2.4	2.4	202.4	202.4	25.3	...	25.3	22.7	2.5	275.1	275.1	275.1	...
Gusht	-199.5	2.5	2.5	202.0	202.2	29.1	...	29.1	25.5	3.5	274.5	274.5	274.5	...
Shtator	-199.7	2.6	2.6	202.3	202.3	29.1	...	27.9	23.3	4.5	275.6	275.6	275.6	...

Tabela 6.2. Pasqyra e ndërmjetësve tjerë financiar - detyrimet

(Në milionë euro: Fundi i periudhës)

Përshkrimi	Kreditë	Kapitali aksionar dhe tjera						Zëra tjerë (neto)			
		Fondet vetanake	Fitimet e mbajtura	Profiti/humbja e vitit	Rezervat e përgjithshme dhe të veçanta	Grantet e donatorëve	Detyrime tjera	Asete tjera	Plus: përshtatjet e konsoliduara		
2007	...	49.0	30.6	18.1	...	0.3	...	4.1	5.5	1.4	...
2008	...	37.6	18.8	13.6	...	5.3	...	12.3	15.9	3.6	...
2009	...	38.0	14.8	17.9	...	5.2	...	5.2	10.1	4.9	...
2010	...	37.8	18.7	16.5	...	2.6	...	5.8	12.8	7.0	...
2011	...	38.7	20.1	16.2	...	2.4	...	0.4	6.8	6.4	...
2012	...	31.2	20.3	13.1	-4.5	2.3	...	13.3	21.4	8.0	...
2013	...	30.6	20.4	9.9	0.2	0.1	...	12.8	19.8	7.0	...
2014	...	30.4	20.5	9.2	0.7	0.1	...	13.6	20.6	7.1	...
2015	...	34.5	22.2	9.9	2.4	0.1	...	15.9	22.8	6.9	...
2016	...	37.8	20.0	14.0	3.8	0.0	...	3.9	11.5	7.6	...
2017	...	50.3	25.3	17.7	7.2	0.1	...	2.8	11.1	8.4	...
2018 Qershor	...	56.0	26.6	24.2	5.0	0.1	...	3.7	14.6	10.9	...
Korrik	...	57.1	26.9	24.2	5.8	0.1	...	4.1	15.6	11.5	...
Gusht	...	57.6	27.1	23.6	6.8	0.1	...	4.1	15.9	11.7	...
Shtator	...	59.0	27.7	23.6	7.5	0.1	...	3.8	15.5	11.7	...
Tetor	...	59.9	28.0	23.6	8.2	0.1	...	5.3	17.1	11.8	...
Nëntor	...	60.9	28.3	23.6	8.9	0.1	...	7.1	19.1	12.0	...
Dhjetor	...	61.9	28.5	23.4	9.9	0.2	...	7.0	19.8	12.9	...
2019 Janar	...	62.3	28.6	33.0	0.7	0.2	...	7.8	20.9	13.1	...
Shkurt	...	63.2	28.6	32.9	1.5	0.2	...	8.9	22.2	13.3	...
Mars	...	63.9	28.7	32.9	2.2	0.2	...	9.3	22.8	13.5	...
Prill	...	64.5	28.8	32.9	2.7	0.2	...	9.4	24.5	15.1	...
Maj	...	66.1	29.6	32.8	3.5	0.2	...	10.2	25.6	15.4	...
Qershor	...	66.9	29.6	32.8	4.3	0.2	...	11.4	27.0	15.6	...
Korrik	...	68.2	29.7	32.8	5.6	0.2	...	13.9	29.8	15.9	...
Gusht	...	68.9	29.7	32.1	7.0	0.2	...	15.1	31.4	16.4	...
Shtator	5.7	70.1	29.7	32.1	8.2	0.2	...	15.2	32.4	17.1	...
Tetor	6.5	71.7	30.0	32.1	9.5	0.2	...	15.3	33.2	18.0	...
Nëntor	7.6	72.5	30.1	32.1	10.2	0.2	...	16.3	32.4	16.1	...
Dhjetor	5.0	72.8	30.4	31.6	10.7	0.2	...	15.3	34.2	19.0	...
2020 Janar	5.1	73.4	30.4	41.3	1.6	0.2	...	15.9	34.7	18.8	...
Shkurt	6.1	75.8	32.2	41.3	2.2	0.2	...	17.3	36.0	18.7	...
Mars	3.9	75.6	32.2	41.0	2.3	0.2	...	17.6	36.0	18.2	...
Prill	3.8	76.2	32.2	40.9	2.9	0.2	...	16.8	35.7	18.7	...
Maj	3.7	76.8	32.2	41.0	3.5	0.2	...	17.4	36.5	19.1	...
Qershor	3.8	77.6	32.2	41.0	4.2	0.2	...	17.6	36.2	18.6	...
Korrik	3.5	78.1	32.3	41.0	4.7	0.2	...	18.8	37.3	18.5	...
Gusht	5.2	79.0	32.4	41.0	5.4	0.2	...	19.9	38.0	18.1	...
Shtator	3.5	79.9	32.6	41.0	6.1	0.2	...	20.4	38.2	17.8	...

Tabela 7.1. Pasqyra e kompanive të sigurimit - asetet e jashtme neto dhe kërkesat e brendshme

(Në milionë euro: Fundi i periudhës)

Përshkrimi	Asetet e jashtme neto			Kërkesat dhe korporatat depozituese								Kërkesat ndaj Qeverisë Qëndrore prej të cilave:		Kërkesat ndaj sektorëve tjerë	
	Kërkesat ndaj jorezidentëve		Paraja e gatshme	BQK			Korporatat tjera depozituese					Letrat me vlerë	Kërkesa tjera		
				Depozitat e transferueshme	Depozita tjera	Depozitat e transferueshme	Depozita tjera								
2007	49.7	20.0	14.9	5.2	29.7	2.8	26.9	10.7	10.7	
2008	0.5	0.5	0.5	55.0	22.6	15.4	7.2	32.4	5.8	26.7	13.3	13.3	
2009	0.1	0.1	0.1	51.7	7.7	7.7	...	44.0	4.0	40.0	18.2	16.4	
2010	0.1	0.1	0.1	61.0	5.8	5.8	...	55.2	5.2	50.0	20.0	18.2	
2011	0.1	0.1	0.1	74.0	7.7	7.7	...	66.3	3.2	63.1	22.5	20.7	
2012	0.1	0.1	0.1	83.8	5.0	5.0	...	78.8	2.1	76.7	26.6	26.6	
2013	0.1	0.1	0.1	90.6	4.2	4.2	...	86.5	4.6	81.8	22.7	21.3	
2014	0.0	0.0	0.0	99.9	5.0	5.0	...	94.9	7.2	87.8	22.7	22.7	
2015	97.1	4.5	4.5	...	92.5	10.1	82.5	10.8	10.8	26.9	24.7	
2016	1.5	1.5	1.5	91.8	4.7	4.7	...	87.1	...	87.2	20.5	20.5	24.7	24.7	
2017	2.2	2.2	2.2	101.3	4.6	4.6	...	97.0	...	97.0	21.0	21.0	23.7	23.7	
2018 Shtator	5.3	5.3	5.3	90.3	4.6	4.6	...	88.4	...	88.4	23.0	23.0	30.2	30.2	
Tetor	3.9	3.9	3.9	93.5	4.6	4.6	...	89.0	...	89.0	23.0	23.0	31.6	31.6	
Nëntor	4.4	4.4	4.4	94.4	4.4	4.4	...	90.0	0.1	89.9	23.0	23.0	30.3	30.3	
Dhjetor	2.0	2.0	2.0	95.2	4.5	4.5	...	90.7	...	90.7	23.2	23.2	28.0	28.0	
2019 Janar	1.8	1.8	1.8	93.5	4.6	4.6	...	89.0	...	88.9	23.6	23.6	29.3	29.3	
Shkurt	3.2	3.2	3.2	91.8	4.4	4.4	...	87.3	0.1	87.3	23.8	23.8	30.9	30.9	
Mars	2.7	2.7	2.7	93.0	4.5	4.5	...	88.5	...	88.5	23.9	23.9	33.4	33.4	
Prill	2.5	2.5	2.5	93.7	4.5	4.5	...	89.2	...	89.2	24.4	24.4	35.1	35.1	
Maj	2.2	2.2	2.2	94.8	4.5	4.5	...	90.3	...	90.3	25.0	25.0	35.1	35.1	
Qershor	4.7	4.7	4.7	93.1	4.3	4.3	...	88.8	...	88.6	25.2	25.2	38.1	38.1	
Korrik	5.4	5.4	5.4	94.6	4.5	4.5	...	90.2	...	90.2	26.1	26.1	38.8	38.8	
Gusht	7.2	7.2	7.2	94.1	4.5	4.5	...	89.6	...	89.6	26.6	26.6	38.0	38.0	
Shtator	0.2	0.2	0.2	104.0	4.7	4.7	...	99.3	...	99.3	26.7	26.7	35.9	35.9	
Tetor	0.2	0.2	0.2	104.9	4.8	4.8	...	100.1	...	100.1	26.7	26.7	34.0	34.0	
Nëntor	0.1	0.1	0.1	102.3	4.6	4.6	...	97.6	...	97.6	27.8	27.8	34.5	34.5	
Dhjetor	0.5	0.5	0.5	102.8	4.7	4.7	...	98.1	...	98.1	27.6	27.6	32.2	32.2	
2020 Janar	0.5	0.5	0.5	101.3	4.7	4.7	...	96.6	...	96.6	27.6	27.6	34.5	34.5	
Shkurt	0.4	0.4	0.4	103.4	4.8	4.8	...	98.7	...	98.7	27.9	27.9	36.0	36.0	
Mars	0.8	0.8	0.8	103.2	4.6	4.6	...	98.6	...	98.6	28.1	28.1	35.9	35.9	
Prill	0.7	0.7	0.7	101.5	4.6	4.6	...	96.9	...	96.9	29.5	29.5	35.1	35.1	
Maj	0.7	0.7	0.7	102.1	4.7	4.7	...	97.4	...	97.4	28.3	28.3	35.1	35.1	
Qershor	0.9	0.9	0.9	106.6	4.6	4.6	...	102.0	0.1	102.0	30.6	30.6	36.2	36.2	
Korrik	0.5	0.5	0.5	105.6	4.7	4.7	...	100.9	...	100.9	34.9	34.9	35.7	35.7	
Gusht	4.2	4.2	4.2	106.6	4.8	4.8	...	101.8	...	101.8	32.7	32.7	35.7	35.7	
Shtator	0.5	0.5	0.5	109.3	4.8	4.8	...	104.5	...	104.5	32.7	32.7	35.3	35.3	

Tabela 7.2. Pasqyra e kompanive të sigurimit - detyrimet

(Në milionë euro: Fundi i periudhës)

Përshkrimi	Kreditë		Rezervat teknike të sigurimit			Kapitali aksionar dhe tjera					Zëra tjerë (neto)			
		Korporata tjera depozituese		Kapitali neto në ek. fam. në rezervat sigurimit të jetës	Parapagimi i premive dhe rezervat kundrejt kërkesave jo të paguara		Fondet vetanake	Fitimet e mbajtura	Rezervat e përgjithshme dhe të veçanta	Profiti/hu- mbja vjetore		Detyrime tjera	Minus: asete tjera	Plus: përsh- atja e konsoli- duar
2007	—	—	29.9	—	29.9	34.3	27.0	2.4	1.4	3.5	-3.8	4.0	7.8	...
2008	1.0	1.0	32.3	—	32.3	35.9	30.5	0.0	2.1	3.4	-0.4	8.2	8.5	...
2009	2.9	2.9	41.5	—	41.5	35.0	33.8	2.3	2.0	-3.1	-9.4	1.4	10.8	...
2010	3.2	3.2	47.2	—	47.2	39.5	33.9	-2.4	7.0	0.9	-8.8	7.0	15.8	...
2011	3.3	3.3	54.5	—	54.5	46.3	39.9	-2.9	8.4	0.9	-7.5	8.4	15.9	...
2012	4.5	4.5	61.8	—	61.8	47.7	39.8	1.6	8.9	-1.9	-8.9	6.3	15.2	...
2013	6.8	6.8	71.3	—	71.3	45.8	43.4	-7.9	11.0	-0.8	-10.4	8.7	19.1	...
2014	3.2	3.2	79.7	—	79.7	47.7	43.4	-9.7	14.3	-0.3	-7.8	9.9	17.7	...
2015	1.0	1.0	92.3	—	92.3	51.2	54.4	-12.6	17.2	-7.8	-9.7	8.3	18.0	...
2016	2.1	2.1	120.6	—	120.6	30.0	74.5	-23.5	3.7	-24.7	-14.3	9.1	23.4	...
2017	5.8	5.8	113.8	...	113.8	46.9	81.6	-44.8	3.7	6.4	-18.2	10.3	28.5	...
2018 Shtator	4.8	4.8	118.2	...	118.2	46.2	79.4	-39.2	4.0	2.1	-17.7	11.7	29.4	...
Tetor	3.7	3.7	118.9	...	118.9	47.0	79.4	-39.3	4.5	2.4	-17.6	11.3	28.8	...
Nëntor	3.8	3.8	119.0	...	119.0	46.4	79.4	-39.3	3.9	2.5	-17.1	11.8	28.8	...
Dhjetor	3.0	3.0	118.2	...	118.2	44.0	77.1	-39.5	4.8	1.6	-16.8	10.4	27.3	...
2019 Janar	2.8	2.8	118.2	...	118.2	44.2	77.2	-37.9	4.8	-0.1	-16.9	9.7	26.7	...
Shkurt	2.9	2.9	119.6	...	119.6	44.8	77.2	-38.8	4.5	0.8	-17.6	9.2	26.8	...
Mars	4.3	4.3	120.8	...	120.8	44.9	77.8	-37.7	4.8	0.0	-16.9	10.6	27.6	...
Prill	2.9	2.9	122.9	...	122.9	45.3	77.8	-37.7	4.8	0.4	-15.5	11.3	26.8	...
Maj	2.9	2.9	123.6	...	123.6	45.8	77.8	-37.7	4.8	-0.1	-15.2	11.4	26.7	...
Qershor	3.3	3.3	128.4	...	128.4	44.9	80.9	-37.8	5.0	-3.2	-16.0	13.3	28.9	...
Korrik	3.7	3.7	126.9	...	126.9	49.9	83.9	-37.8	5.0	-1.3	-15.6	12.9	28.5	...
Gusht	3.6	3.6	127.3	...	127.3	50.9	83.4	-37.8	5.5	-0.3	-15.9	12.6	28.5	...
Shtator	4.3	4.3	130.2	...	130.2	48.1	83.4	-38.4	5.6	-2.4	-15.8	13.4	29.2	...
Tetor	3.9	3.9	126.0	...	126.0	50.6	83.7	-38.4	5.6	-2.0	-14.8	13.9	28.7	...
Nëntor	3.8	3.8	126.7	...	126.7	49.9	83.7	-39.0	5.5	-0.3	-15.7	13.1	28.8	...
Dhjetor	5.0	5.0	131.1	...	131.1	46.3	84.1	-38.8	6.3	-5.4	-19.3	13.9	33.2	...
2020 Janar	5.5	5.5	129.2	...	129.2	48.0	84.1	-41.8	6.4	-0.7	-18.8	13.4	32.2	...
Shkurt	5.3	5.3	130.3	...	130.3	49.5	85.9	-42.1	6.0	-0.3	-17.3	14.4	31.7	...
Mars	5.6	5.6	131.1	...	131.1	48.7	85.9	-42.7	6.0	-0.5	-17.3	15.0	32.4	...
Prill	5.7	5.7	127.2	...	127.2	51.8	85.9	-42.7	6.0	3.2	-17.8	13.9	31.7	...
Maj	4.5	4.5	127.6	...	127.6	51.4	84.1	-40.5	6.4	1.4	-17.4	14.5	32.0	...
Qershor	5.1	5.1	129.2	...	129.2	56.4	86.9	-42.7	6.7	5.6	-16.5	17.8	34.3	...
Korrik	7.3	7.3	129.9	...	129.9	56.8	87.6	-42.7	6.6	5.3	-17.4	16.5	33.9	...
Gusht	6.6	6.6	129.9	...	129.9	59.1	88.3	-42.7	6.6	6.9	-16.4	17.4	33.8	...
Shtator	6,1	6,1	130,7	...	130,7	58,8	88,3	-43,3	6,6	7,3	-17,8	16,7	34,5	...

Tabela 8.1. Pasqyra e fondeve pensionale

(Në milionë euro: Fundi i periudhës)

Përshkrimi	Asetet e jashtme neto				Kërkesat dhe korporatat depozituese						Kërkesat neto ndaj Qeversisë Qendrore	Kërkesat ndaj sektorëve tjerë prej të cilave:		Rezerva teknike të sigurimit prej të cilave:	
	Kërkesat ndaj jorezidentëve				BQK	prej të cilave:		Korporatat tjera depozituese		Kërkesa tjera		Kapitali neto në ek. fam. në fondet pensionale			
	Letrat me vlerë përveç aksioneve	Kapitali aksionar dhe tjera	Depozitat e transferueshme	Depozitat e transferueshme		Depozita tjera									
2007	272.9	272.9	97.5	175.4	13.3	12.9	7.5	0.5	0.5	...	—	—	—	286.2	286.2
2008	206.1	206.1	77.9	128.2	50.3	34.5	34.5	15.8	0.1	15.7	—	—	—	256.3	256.3
2009	240.2	240.2	95.9	144.3	139.0	122.1	122.1	16.9	0.1	16.9	—	1.6	1.6	380.8	380.8
2010	419.8	419.8	150.5	269.3	72.7	38.2	38.2	34.6	0.1	34.5	—	1.2	1.2	493.7	493.7
2011	536.2	536.2	3.1	533.1	56.3	20.8	20.8	35.5	0.0	35.5	—	0.8	0.8	593.3	593.3
2012	669.7	669.7	3.1	666.5	61.1	32.4	27.4	33.7	0.1	33.6	13.9	0.5	0.5	745.1	745.1
2013	781.1	781.1	3.2	777.9	15.8	18.6	14.6	1.2	0.0	1.1	11.6	0.4	0.4	808.8	808.8
Dhjetor	654.6	654.6	3.3	651.2	210.9	209.7	209.7	1.2	0.0	1.2	53.1	0.3	0.3	919.0	919.0
2014 Shtator	971.2	971.2	3.7	967.4	11.0	10.0	10.0	1.0	0.0	1.0	62.0	0.4	0.4	1,044.6	1,044.6
Dhjetor	1,028.3	1,028.3	3.8	1,024.4	10.7	9.9	9.9	0.8	0.1	0.7	54.7	0.4	0.4	1,094.1	1,094.1
2015 Mars	1,082.8	1,082.8	4.0	1,078.7	17.3	16.7	16.7	0.6	...	0.6	74.6	0.3	0.3	1,175.0	1,175.0
Qershor	1,059.9	1,059.9	4.1	1,055.8	44.2	43.8	43.8	0.5	...	0.5	79.7	0.4	0.4	1,184.3	1,184.3
Shtator	1,049.3	1,049.3	3.7	1,045.6	41.9	41.5	41.5	0.4	...	0.4	72.2	0.4	0.4	1,163.7	1,163.7
Dhjetor	1,089.9	1,089.9	3.5	1,086.3	57.3	50.9	50.9	6.4	6.1	0.3	89.6	0.4	0.4	1,237.3	1,237.3
2016 Mars	1,087.0	1,087.0	3.2	1,083.7	100.2	93.9	93.9	6.3	6.1	0.2	84.4	0.4	0.4	1,271.9	1,271.9
Qershor	1,080.3	1,080.3	2.9	1,077.4	146.6	140.5	140.5	6.1	6.1	...	103.3	0.4	0.4	1,330.6	1,330.6
Shtator	1,222.0	1,222.0	2.7	1,219.2	56.6	50.1	50.1	6.5	6.3	...	106.4	0.3	0.3	1,385.4	1,385.4
Dhjetor	1,310.0	1,310.0	2.6	1,307.4	36.4	15.9	15.9	20.5	20.3	0.2	78.7	0.3	0.3	1,425.4	1,425.4
2017 Mars	1,389.0	1,389.0	1.7	1,350.5	33.3	12.7	12.7	20.6	20.4	0.2	79.1	0.3	0.3	1,501.9	1,501.9
Qershor	1,310.0	1,310.0	1.5	1,308.3	161.0	140.5	140.5	20.5	20.3	0.2	69.4	0.3	0.3	1,540.7	1,540.7
Shtator	1,446.5	1,446.5	1.7	1,357.8	66.0	8.7	8.7	57.2	44.0	13.3	70.0	0.3	0.3	1,582.8	1,582.8
Dhjetor	1,492.3	1,492.3	1.1	1,483.0	64.8	13.7	13.7	50.9	37.5	13.6	95.7	0.3	0.3	1,653.0	1,653.0
2018 Mars	1,45.6	1,45.6	1.0	1,449.5	65.9	14.7	14.7	51.1	37.8	13.4	123.1	0.3	0.3	1,639.9	1,639.9
Qershor	1,473.0	1,473.0	1.1	1,467.7	65.0	13.7	13.7	51.3	37.9	13.4	152.8	0.3	0.3	1,691.2	1,691.2
Shtator	1,503.0	1,503.0	1.1	1,501.9	63.5	7.8	7.8	55.7	28.3	27.4	193.8	0.3	0.3	1,760.7	1,760.7
Dhjetor	1,353.0	1,353.0	1.1	1,231.8	126.0	6.2	6.2	119.7	63.2	56.6	209.8	0.3	0.3	1,689.0	1,689.0
2019 Mars	1,432.6	1,432.6	1.0	1,431.4	130.4	10.2	10.2	120.5	63.4	57.0	255.7	0.3	0.3	1,819.3	1,819.3
Qershor	1,430.1	1,430.1	1.0	1,428.9	174.5	18.7	18.7	155.9	81.8	74.1	266.1	0.3	0.3	1,871.1	1,871.1
Shtator	1,434.4	1,434.4	1.2	1,433.0	180.0	1.6	1.6	178.4	90.9	87.5	300.3	0.4	0.4	1,911.1	1,911.1
Dhjetor	1,487.0	1,487.0	0.7	1,485.3	189.0	3.0	3.0	186.0	69.5	116.6	300.1	0.4	0.4	1,976.5	1,976.5
2020 Mars	1,370.3	1,370.3	0.4	1,368.9	248.9	62.3	62.3	186.6	74.9	111.8	300.4	0.4	0.4	1,920.0	1,920.0
Qershor	1,397.7	1,397.7	266.4	1,130.4	222.8	26.0	26.0	196.8	84.6	112.2	393.0	0.5	0.5	2,013.9	2,013.9
Shtator	1,414.8	1,414.8	0.4	1,413.4	229.3	44.8	44.8	184.5	71.9	112.6	433.4	0.5	0.5	2,078.1	2,078.1

Tabela 9.1. Pasqyra e ndihmësve financiar - asetet e jashtme neto dhe kërkesat e brendshme

(Në milionë euro: Fundi i periudhës)

Përshkrimi	Asetet e jashtme neto					Kërkesat dhe korporatat depozituese						
	Paraja e gatshme	Depozitat	Letrat me vlerë përveç aksioneve	Tjera	BQK	Korporata tjera depozituese			Depozita të transferueshme	Depozita tjera		
						Depozita të transferueshme	Depozita tjera	Depozita tjera				
2007	3.2	3.2	...	0.1	0.1	0.0	0.1
2008	2.1	...	0.1	1.9	...	1.1	1.1	0.1	1.1
2009	2.0	2.0	...	3.5	3.5	1.6	1.9
2010	2.0	2.0	...	3.2	3.2	1.2	2.0
2011 Dhjetor	0.2	0.2	...	1.0	1.0	0.8	0.2
2012 Shtator	0.2	0.2	...	0.7	0.7	0.6	0.2
Dhjetor	0.2	0.2	...	0.6	0.6	0.5	0.2
2013 Mars	0.2	0.2	...	0.6	0.6	0.5	0.1
Qershor	0.2	0.2	...	0.5	0.5	0.4	0.2
Shtator	0.2	0.2	...	0.5	0.5	0.4	0.2
Dhjetor	0.2	0.2	...	0.5	0.5	0.3	0.2
2014 Mars	0.2	0.2	...	0.6	0.6	0.4	0.2
Qershor	0.2	0.1	...	0.6	0.6	0.4	0.2
Shtator	0.2	0.2	...	0.6	0.6	0.4	0.1
Dhjetor	0.2	0.2	...	0.5	0.5	0.4	0.1
2015 Mars	0.2	0.2	...	0.5	0.5	0.4	0.1
Qershor	0.4	0.4	...	0.4	0.4	0.4	...
Shtator	0.4	0.4	...	0.4	0.4	0.4	...
Dhjetor	0.4	0.4	...	0.4	0.4	0.4	...
2016 Mars	0.4	0.4	...	0.3	0.3	0.1	0.2
Qershor	0.4	0.4	...	0.2	0.2	0.1	0.2
Shtator	0.4	0.4	...	0.2	0.2	0.1	0.1
Dhjetor	0.4	0.4	...	0.2	0.2	0.1	0.1
2017 Mars	0.4	0.4	...	0.2	0.2	0.2	0.1
Qershor	0.5	0.5	...	0.2	0.2	0.1	0.1
Shtator	0.5	0.4	...	0.3	0.3	0.2	0.1
Dhjetor	0.5	0.4	...	0.2	0.2	0.1	0.1
2018 Mars	0.5	0.5	...	0.2	0.2	0.1	0.1
Qershor	0.4	0.4	...	0.3	0.3	0.2	0.1
Shtator	0.4	0.4	...	0.3	0.3	0.1	0.2
Dhjetor	0.4	0.4	...	0.2	0.2	0.1	0.2
2019 Mars	0.4	0.4	...	0.2	0.2	0.1	0.1
Qershor	0.4	...	0.1	0.2	...	0.2	0.2	0.1	0.1
Shtator	0.4	0.4	...	0.2	0.2	0.1	0.1
Dhjetor	0.4	0.4	...	0.2	0.2	0.1	0.1
2020 Mars	0.4	0.4	...	0.2	0.2	0.1	0.2
Qershor	0.4	...	0.1	0.3	...	0.3	0.3	0.2	0.1
Shtator	0.4	...	0.1	0.3	...	0.4	0.4	0.2	0.2

Tabela 9.2. Pasqyra e ndihmësve financiar - detyrimet

(Në milionë euro: Fundi i periudhës)

Përshkrimi	Kapitali aksionar dhe tjera					Zëra tjerë (neto)			
		Fondet vetanake	Fitimet e mbajtura	Rezerva të përgjithshme dhe të veçanta	Përcaktimi i vlerës		Detyrime tjera	Minus: asete tjera	Plus: përshtatja e konsoliduar
2007	4.1	4.5	-0.4	-0.7	0.0	0.8	...
2008	3.8	4.7	-0.9	-0.6	0.1	0.7	...
2009	4.0	4.8	-0.8	1.5	1.6	0.1	...
2010	4.1	4.7	-0.6	1.1	1.2	0.1	...
2011	0.4	0.4	0.8	0.8
2012	0.4	0.4	0.4	0.5
2013 Shtator	0.4	0.4	0.3	0.4
Dhjetor	0.4	0.4	0.3	0.3
2014 Mars	0.4	0.4	0.4	0.4
Qershor	0.4	0.4	0.4	0.4
Shtator	0.4	0.4	0.4	0.4
Dhjetor	0.4	0.4	0.4	0.4
2015 Mars	0.4	0.4	0.3	0.4
Qershor	0.4	0.4	0.4	0.4
Shtator	0.4	0.4	0.4	0.4
Dhjetor	0.4	0.4	0.4	0.4
2016 Mars	0.4	0.4	0.4	0.4
Qershor	0.4	0.4	0.4	0.4
Shtator	0.5	0.4	0.1	0.4	0.4
Dhjetor	0.5	0.4	0.1	0.3	0.3
2017 Mars	0.5	0.4	0.1	0.3	0.3
Qershor	0.5	0.4	0.1	0.3	0.3
Shtator	0.5	0.4	0.1	0.3	0.4
Dhjetor	0.5	0.4	0.1	0.3	0.3
2018 Mars	0.4	0.4	0.4	0.4
Qershor	0.4	0.4	0.3	0.3
Shtator	0.4	0.4	0.4	0.4
Dhjetor	0.4	0.4	0.3	0.4
2019 Mars	0.4	0.4	0.3	0.4
Qershor	0.4	0.4	0.4	0.4
Shtator	0.4	0.4	0.4	0.4
Dhjetor	0.5	0.4	0.4	0.4
2020 Mars	0.5	0.4	0.1	0.4	0.4
Qershor	0.5	0.4	0.1	0.5	0.5
Shtator	0.4	0.4	0.6	0.6

Tabela 10.1. Bilanci i gjendjes i korporatave tjera financiare - asetet

(Në milionë euro: Fundi i periudhës)

Përshkrimi	Gjithsejt asetet													
	Paraja e gatshme	Depozitat								Letrat me vlerë, përveç aksioneve	Kreditë	Aksionet dhe kapitale tjera	Llogari tjera të arkëtueshme	Asetet jo financiare
		Depozitat e transferueshme				Depozita tjera (të afatizuara)								
		BQK	Korporatat tjera deponituese	BQK	Korporatat tjera deponituese									
2012 Dhjetor	992.5	1.0	154.0	42.1	32.4	9.7	111.9	...	111.9	17.2	98.3	666.5	27.1	28.4
2013 Shtator	1,103.6	1.2	113.9	32.7	19.1	13.5	81.2	...	81.2	26.7	94.2	818.3	23.6	25.7
Dhjetor	1,165.2	1.0	313.1	228.6	213.9	14.6	84.5	...	84.5	56.6	94.4	652.6	21.6	25.9
2014 Mars	1,198.5	0.9	326.9	240.9	230.6	10.2	86.0	...	86.0	66.3	96.5	660.9	22.7	24.3
Qershor	1,252.1	1.0	284.8	198.6	186.1	12.5	86.3	...	86.3	67.5	98.4	752.4	23.1	24.9
Shtator	1,298.3	1.0	118.5	28.4	14.9	13.5	90.2	...	90.2	66.0	97.9	967.6	22.5	24.7
Dhjetor	1,348.3	0.9	119.5	29.4	15.0	14.3	90.1	...	90.1	58.7	96.8	1,024.4	23.1	24.8
2015 Mars	1,435.9	0.9	127.7	36.7	26.8	9.9	91.0	...	91.0	78.8	97.9	1,078.7	27.5	24.4
Qershor	1,452.5	0.9	157.5	60.6	49.2	11.3	96.9	...	96.9	84.2	100.9	1,057.0	27.8	24.3
Shtator	1,440.5	1.0	151.2	65.3	46.5	18.8	85.9	...	85.9	86.3	101.9	1,046.9	28.5	24.8
Dhjetor	1,510.8	0.8	163.1	76.3	55.4	20.7	86.8	...	86.8	104.4	104.2	1,088.5	25.2	24.8
2016 Mars	1,554.8	1.0	196.2	114.0	98.4	15.6	82.1	...	82.1	108.4	110.7	1,083.7	30.0	24.9
Qershor	1,632.7	2.5	246.8	157.3	144.9	12.4	89.5	...	89.5	128.8	120.9	1,077.4	28.5	27.9
Shtator	1,694.6	4.7	150.9	67.1	54.6	12.3	83.9	...	83.9	132.1	126.6	1,219.2	29.3	31.7
Dhjetor	1,737.7	2.2	136.6	47.0	20.6	26.3	89.7	...	89.7	102.3	133.1	1,307.4	25.1	31.0
2017 Mars	1,825.4	4.1	168.9	80.2	17.7	25.5	88.7	...	88.7	99.6	142.9	1,350.5	26.6	32.9
Qershor	1,879.7	3.8	261.3	171.7	145.4	26.1	89.6	...	89.6	89.5	154.3	1,308.3	28.1	34.4
Shtator	1,938.5	5.7	261.2	155.5	13.7	54.7	105.7	...	105.7	91.7	161.2	1,357.8	26.9	34.1
Dhjetor	2,022.7	3.3	186.7	74.5	18.6	47.7	112.1	...	112.1	118.3	170.5	1,483.0	24.0	36.9
2018 Mars	2,022.9	3.6	175.2	65.9	19.7	46.6	108.8	...	108.8	147.2	181.2	1,449.5	28.0	38.1
Qershor	2,091.6	5.7	180.5	70.5	18.6	47.7	110.2	...	110.2	170.7	168.7	1,467.7	28.9	39.2
Shtator	2,178.7	6.6	171.2	52.9	12.4	40.5	118.3	...	118.3	218.4	208.8	1,501.9	30.6	41.1
Dhjetor	2,115.5	3.3	355.4	204.6	10.8	73.9	150.8	...	150.8	234.5	221.9	1,231.8	28.3	40.1
2019 Mars	2,268.5	3.9	242.0	92.2	14.7	77.3	149.8	...	149.8	281.1	235.1	1,431.4	33.8	41.0
Qershor	2,346.9	6.0	285.5	117.3	23.0	94.0	168.2	...	168.2	292.8	250.8	1,428.9	38.4	44.4
Shtator	2,412.2	1.2	303.8	112.3	6.4	105.7	191.5	...	191.5	328.8	262.8	1,433.0	36.2	46.3
Dhjetor	2,482.8	1.7	307.4	89.1	7.7	80.7	218.3	...	218.3	329.3	274.3	1,485.3	32.6	52.2
2020 Mars	2,435.1	2.4	366.9	153.9	66.9	86.6	213.1	...	213.1	330.3	279.7	1,368.9	36.3	50.6
Qershor	2,542.2	3.1	618.7	401.9	30.5	104.9	216.8	...	216.8	425.0	275.3	1,130.4	36.7	53.0
Shtator	2,615.3	3.1	367.4	145.6	49.6	95.5	221.8	...	221.8	467.7	275.6	1,413.4	35.8	52.3

Tabela 10.2. Bilanci i gjendjes i korporatave tjera financiare - detyrimet

(Në milionë euro: Fundi i periudhës)

Përshkrimi	Gjithsej detyrimet dhe kapitali										
	Kreditë	Rezervat teknike të sigurimit				Llogari tjera të pagueshme	Burimet vetanake				
		Pagesa e premive dhe rezervave kundrejt kërkesave aktuale	Ekuiteti neto i ekonomive familjare në rezervat e fondeve pensionale	Fondet nga kontributi i pronarëve	Fitimet e pashpërndara		Profiti/humbja vjetore	Rezervat dhe rregullimet nga rivlerësimi			
2012 Dhjetor	992.5	70.4	814.9	69.8	745.1	29.0	78.1	63.5	9.8	-6.4	11.2
2013 Shtator	1,103.6	68.5	932.2	72.7	859.5	27.0	75.9	64.2	2.4	-1.2	10.6
Dhjetor	1,165.2	69.5	990.3	71.3	919.0	29.8	75.6	64.2	1.3	-1.0	11.1
2014 Mars	1,198.5	65.8	1,026.9	72.6	954.3	28.7	77.1	64.3	1.0	-0.5	12.3
Qershor	1,252.1	67.3	1,078.2	75.6	1,002.6	28.5	78.1	64.2	0.2	0.1	13.6
Shtator	1,298.3	67.2	1,123.4	78.8	1,044.6	28.5	79.1	64.3	-0.5	1.8	13.6
Dhjetor	1,348.3	65.0	1,173.8	79.7	1,094.1	30.4	79.1	64.3	-0.5	0.9	14.4
2015 Mars	1,435.9	63.3	1,256.3	81.3	1,175.0	33.1	83.3	69.4	1.7	0.2	11.9
Qershor	1,452.5	64.7	1,270.0	85.7	1,184.3	33.5	84.3	73.0	0.8	-1.4	12.0
Shtator	1,440.5	64.5	1,253.6	89.8	1,163.7	35.4	87.2	75.6	0.6	-1.0	12.0
Dhjetor	1,510.8	63.7	1,329.5	92.2	1,237.3	31.4	86.2	76.9	0.6	-5.3	14.0
2016 Mars	1,554.8	80.9	1,365.0	93.1	1,271.9	21.9	87.0	80.1	-9.3	1.4	14.8
Qershor	1,632.7	92.4	1,438.2	107.5	1,330.7	22.6	79.6	82.4	-4.1	-3.3	4.6
Shtator	1,694.6	92.9	1,496.2	110.8	1,385.4	22.2	83.3	83.9	-3.1	-1.2	3.8
Dhjetor	1,737.7	102.3	1,546.0	120.6	1,425.4	21.0	68.3	94.9	-9.5	-20.9	3.8
2017 Mars	1,825.4	109.3	1,619.3	117.4	1,501.9	20.9	75.8	99.2	-30.8	3.4	4.0
Qershor	1,879.7	117.0	1,660.1	119.3	1,540.7	21.7	80.9	103.5	-30.0	4.7	2.7
Shtator	1,938.5	128.6	1,703.3	120.5	1,582.8	21.7	85.2	104.1	-30.3	8.5	2.9
Dhjetor	2,022.7	136.7	1,766.5	113.8	1,652.8	21.8	97.7	107.3	-27.0	13.6	3.8
2018 Mars	2,022.9	143.4	1,755.2	115.3	1,639.9	24.1	100.2	107.7	-14.1	2.7	3.9
Qershor	2,091.6	155.7	1,806.9	115.8	1,691.2	24.7	104.3	109.4	-14.4	5.4	3.9
Shtator	2,177.8	166.6	1,877.9	117.2	1,760.7	26.7	105.6	107.5	-15.6	9.6	4.1
Dhjetor	2,115.5	171.3	1,807.2	118.2	1,689.0	30.6	106.4	106.0	-16.1	11.5	5.0
2019 Mars	2,268.5	185.4	1,939.8	120.8	1,819.3	33.8	109.3	106.9	-4.8	2.2	5.0
Qershor	2,346.9	192.9	1,999.5	128.4	1,871.1	42.2	112.3	111.0	-5.0	1.1	5.1
Shtator	2,412.2	202.2	2,045.2	130.2	1,915.1	46.2	118.7	113.5	-6.3	5.7	5.8
Dhjetor	2,482.8	207.0	2,107.6	131.1	1,976.5	48.6	119.5	114.9	-7.2	5.3	6.5
2020 Mars	2,435.1	207.7	2,051.2	131.1	1,920.0	51.4	124.8	118.5	-1.6	1.8	6.1
Qershor	2,542.2	210.0	2,143.2	129.2	2,013.9	54.5	134.5	119.5	-1.7	9.8	6.8
Shtator	2,615.3	211.9	2,208.8	130.7	2,078.1	55.5	139.1	121.3	-2.3	13.4	6.8

Tabela 11.1. Bilanci i gjendjes i BQK-së - asetet

(Në million euro: fundi i periudhës)

Përshkrimi	Asete gjithsej											
	Ari monetar dhe DST-të	Depozitat dhe para e gatshme					Letrat me vlerë përveç aksioneve	Kërkesa ndaj Qeverisë për kredinë nga FMN/1	Kuota në FMN	Logari tjera të arkëtueshme	Asetet jofinanciare	
		Paraja e gatshme	Depozitat		Depozitat e transferueshme	Depozita tjera						
2007	1,060.1	—	822.8	63.8	759.0	1.9	757.1	229.3	—	...	5.8	2.2
2008	1,113.2	—	568.7	39.7	529.0	10.4	518.6	541.3	—	...	1.0	2.2
2009	1,201.0	60.3	544.1	21.8	522.3	34.9	487.4	529.7	—	64.3	0.4	2.3
2010	1,250.0	64.0	892.5	60.2	832.3	25.6	806.7	199.2	22.1	68.5	1.1	2.6
2011	1,238.2	65.1	1,052.3	13.5	1,038.8	31.5	1,007.3	25.0	20.5	70.1	2.2	3.1
2012	1,472.6	63.3	937.8	16.8	921.0	99.5	821.5	286.0	113.1	68.8	0.8	2.9
2013	1,614.4	59.6	817.8	27.4	790.5	61.1	729.4	560.8	105.7	65.9	1.3	3.2
2014	1,372.4	62.5	1,012.6	29.2	983.5	323.4	660.1	120.5	101.7	70.4	1.4	3.2
2015	1,462.2	65.1	1,061.6	15.3	1,046.3	241.2	805.1	127.1	127.7	75.1	1.7	3.9
2016	1,413.5	56.0	557.5	154.8	402.7	207.7	195.0	568.2	114.0	105.3	5.8	6.7
2017	1,613.7	66.3	679.6	188.5	491.1	422.8	68.2	588.4	160.8	98.1	14.0	7.4
2018 Shtator	1,745.7	65.2	576.4	323.6	252.8	69.3	183.6	816.5	163.2	99.6	18.4	6.4
Tetor	1,839.5	66.0	689.5	321.4	368.2	184.3	183.8	807.3	161.1	100.9	8.1	6.6
Nëntor	1,719.8	65.1	575.4	334.1	241.3	57.5	183.8	806.3	160.6	100.6	5.4	6.4
Dhjetor	1,597.1	64.9	504.4	285.4	219.0	35.3	183.7	754.4	160.1	100.3	6.6	6.3
2019 Janar	1,692.1	65.2	606.0	320.8	285.1	101.4	183.7	750.7	156.5	100.7	6.9	6.2
Shkurt	1,688.7	64.6	645.2	319.2	326.0	142.2	183.8	709.0	157.2	101.1	5.7	5.9
Mars	1,670.1	65.2	654.9	318.3	336.6	152.6	184.0	680.6	158.6	102.1	2.4	6.3
Prill	1,681.8	65.2	759.6	321.0	438.7	254.7	134.0	596.6	149.9	102.0	2.3	6.2
Maj	1,684.4	64.5	796.3	359.7	436.6	232.5	204.1	564.3	149.9	102.0	1.2	6.2
Qershor	1,691.5	63.7	796.1	316.6	479.5	275.6	203.9	568.3	148.2	100.9	8.2	6.0
Korrik	1,678.8	64.4	782.0	322.6	459.4	255.4	204.1	580.8	141.0	101.9	2.4	6.4
Gusht	1,796.3	64.0	895.5	332.8	562.7	408.5	154.2	584.3	141.8	102.4	2.0	6.4
Shtator	1,758.4	64.6	844.6	332.0	512.6	263.2	249.4	593.9	143.1	103.4	2.1	6.6
Tetor	1,719.1	64.4	814.4	329.8	484.7	235.5	249.1	597.1	132.7	102.1	1.6	6.8
Nëntor	1,704.7	63.7	801.6	307.9	493.6	244.3	249.3	594.7	133.8	103.0	1.1	6.8
Dhjetor	1,543.5	63.7	659.9	302.2	357.7	108.9	248.9	576.6	132.6	102.1	1.7	6.9
2020 Janar	1,633.4	64.2	756.3	351.3	405.0	155.8	249.2	576.6	124.9	102.9	1.6	6.9
Shkurt	1,621.4	63.3	744.2	352.5	391.7	142.3	249.4	576.3	125.4	103.3	1.9	6.8
Mars	1,584.2	63.4	699.5	233.1	466.3	217.0	249.4	585.3	124.9	102.9	1.5	6.8
Prill	1,691.7	63.8	754.6	237.0	517.6	268.1	249.5	592.0	169.0	103.9	1.6	6.7
Maj	1,657.5	61.7	735.7	230.8	504.8	225.8	279.0	584.0	165.8	101.8	1.8	6.8
Qershor	1,587.2	61.8	667.3	302.6	364.7	86.3	278.4	594.8	153.1	101.5	2.0	6.7
Korrik	1,580.6	60.3	678.2	275.4	402.8	124.9	277.9	594.5	140.3	99.0	1.6	6.7
Gusht	1,550.2	59.1	658.5	273.1	385.4	107.6	277.8	586.2	139.8	98.2	1.8	6.7
Shtator	1,556.9	60.1	661.8	274.8	387.0	189.0	198.0	598.1	129.5	99.3	1.5	6.6

1/ Kur Qeveria e Kosovës arrinë një marrëveshje për kredi me FMN-në, atëherë kjo e fundit mjetet ja bartë Bankës Qendrore të Republikës së Kosovës (BQK) dhe krijonë një kërkesë ndaj BQK-së. BQK-ja procedon me bartjen e mjeteve të huazuara nga FMN-ja (p.sh. Marrëveshja Stand-By) të Qeveria e Kosovës, dhe rrjedhimisht:
- BQK-ja ka kërkesë financiare (kredi) të brendshme ndaj Qeverisë së Kosovës, përderisa Qeveria e ka obligim të brendshëm për të kthyer borxhin (kryegjënë dhe interesin); si dhe
- BQK-ja ka një detyrim (borxh) të jashtëm që duhet t'ia kthej FMN-së, dhe mund të përdor pagesat për kthim të borxhit të pranuar nga Qeveria e Kosovës për të shlyer këtë borxh.

Tabela 11.2. Bilanci i gjendjes i BQK-së - detyrimet

(Në milionë euro: Fundi i periudhës)

Përshkrimi	Detyrime gjithsej												
	Depozita të transferueshme						Depozitat e afatizuara	Aloki-mi i DST-ve	Llogaritë me FMN-në 1/	Llogaritë e pagueshme	Kapitali dhe të ngjashme	prej të cilëve:	
	Në valutën EUR	prej të cilëve:			Kapitali vetanak	Fitimi/humbja gjatë vitit							
		KTD-të	KTF-të	Qeveria Qendrore									
2007	1,060.1	1,009.7	1,009.7	113.6	22.4	849.4	10.6	—	—	6.1	33.8	20.0	9.2
2008	1,113.2	1,064.4	1,064.4	137.2	49.9	870.5	7.2	—	—	0.2	41.4	30.0	7.5
2009	1,201.0	921.3	921.3	233.2	129.7	556.5	125.0	60.3	49.1	0.3	44.9	30.0	3.7
2010	1,250.0	466.9	466.9	203.6	43.9	216.0	597.1	64.2	73.0	0.9	47.9	30.0	3.0
2011	1,238.2	621.6	621.6	209.7	36.8	371.7	425.5	65.7	73.7	1.7	50.0	30.0	1.5
2012	1,472.6	1,039.9	1,039.9	302.1	49.8	685.9	152.0	64.6	165.3	0.5	50.4	30.0	0.3
2013	1,614.4	1,212.7	1,212.7	333.2	236.6	640.3	133.0	61.9	155.8	0.5	50.5	30.0	0.2
2014	1,372.4	1,034.7	1,034.7	315.9	39.7	665.5	65.0	66.1	155.2	0.5	50.8	30.0	0.4
2015	1,462.2	1,153.9	1,153.9	316.4	82.3	754.0	—	70.5	184.8	0.6	51.6	30.0	0.7
2016	1,413.5	1,092.9	1,092.9	296.4	51.2	736.8	—	70.6	193.7	0.9	53.3	30.0	1.6
2017	1,613.7	1,257.0	1,257.0	331.8	52.7	828.4	—	65.7	235.0	1.3	52.4	30.0	-0.9
2018 Gusht	1,746.4	1,385.3	1,385.3	358.7	51.8	908.3	—	66.6	238.1	0.3	53.9	30.0	1.5
Shtator	1,745.7	1,383.0	1,383.0	338.6	49.8	928.3	—	66.7	238.6	1.0	54.1	30.0	1.7
Tetor	1,839.5	1,476.8	1,476.8	338.3	141.7	934.4	—	67.6	237.4	1.0	54.5	30.0	2.1
Nëntor	1,719.8	1,358.3	1,358.3	337.3	56.0	902.6	—	67.4	236.8	0.3	54.7	30.0	2.4
Dhjetor	1,597.1	1,235.7	1,235.7	343.4	49.3	780.6	—	67.2	236.1	1.3	54.5	30.0	2.2
2019 Janar	1,692.1	1,333.9	1,333.9	356.8	77.9	836.8	—	67.5	232.8	0.3	54.6	30.0	0.3
Shkurt	1,688.7	1,329.6	1,329.6	366.4	49.8	851.2	—	67.8	233.8	1.0	55.0	30.0	0.5
Mars	1,670.1	1,307.3	1,307.3	381.9	54.5	808.7	—	68.4	235.9	1.0	55.2	30.0	0.7
Prill	1,681.8	1,327.7	1,327.7	358.6	58.2	845.6	—	68.4	227.2	1.0	55.3	30.0	0.9
Maj	1,684.4	1,330.6	1,330.6	353.2	65.1	847.2	—	68.4	227.2	0.3	55.6	30.0	1.2
Qershor	1,691.5	1,340.5	1,340.5	377.4	63.9	834.0	—	67.6	224.6	0.9	55.5	30.0	1.1
Korrik	1,678.8	1,333.2	1,333.2	325.2	64.1	891.4	—	68.3	218.2	1.0	55.9	30.0	1.5
Gusht	1,796.3	1,449.5	1,449.5	396.2	53.2	937.9	—	68.7	219.3	0.3	56.3	30.0	1.8
Shtator	1,758.4	1,407.9	1,407.9	425.9	48.6	931.3	—	69.3	221.4	0.9	56.6	30.0	2.2
Tetor	1,719.1	1,381.3	1,381.3	384.5	61.7	933.0	—	68.5	210.0	0.8	56.2	30.0	1.8
Nëntor	1,704.7	1,364.5	1,364.5	380.1	72.4	909.9	—	69.0	211.8	0.3	56.7	30.0	2.3
Dhjetor	1,543.5	1,206.0	1,206.0	414.9	51.0	737.8	—	68.4	209.9	0.6	55.7	30.0	2.1
2020 Janar	1,633.4	1,301.7	1,301.7	463.8	70.6	765.1	—	69.5	202.8	0.4	56.6	30.0	0.5
Shkurt	1,621.4	1,288.8	1,288.8	420.6	81.4	784.6	—	69.3	203.7	0.4	57.0	30.0	0.8
Mars	1,584.2	1,252.2	1,252.2	397.6	111.5	741.3	—	69.3	202.8	0.4	57.2	30.0	0.9
Prill	1,691.7	1,313.8	1,313.8	402.7	80.5	828.7	—	70.0	247.6	0.4	57.6	30.0	1.3
Maj	1,657.5	1,287.1	1,287.1	417.0	86.8	775.0	—	68.2	242.8	0.4	56.6	30.0	1.0
Qershor	1,587.2	1,230.0	1,230.0	406.8	76.1	738.7	—	68.3	230.0	0.4	56.4	30.0	0.8
Korrik	1,580.6	1,239.8	1,239.8	385.4	93.3	758.7	—	66.6	214.9	0.3	56.7	30.0	1.1
Gusht	1,550.2	1,211.3	1,211.3	415.0	96.0	698.5	—	65.8	214.1	0.3	56.5	30.0	0.9
Shtator	1,556.9	1,225.4	1,225.4	457.5	97.0	669.0	—	66.8	204.7	0.3	57.4	30.0	1.8

1/ Ky zë bilancor përfshin: (1) komponentin në valutë vendore të kuotës në FMN (rreth 75% e kuotës); dhe (2) kreditë e lëshuara nga FMN-ja (p.sh. Marrëveshja Stand-By).

Tabela 12.1. Bilanci i gjendjes i KTD-ve – asetet

(Në milionë euro: Fundi i periudhës)

Përshkrimi	Asete gjithsej													
	Paraja e gatshme	Bilanci me bankat komerciale				Letrat me vlerë	Kreditë bruto	prej të cilave në EUR:				Kreditë bruto në valutën jo EUR	Asetet fikse	Asete tjera
		Në valutën EUR	Në valutat jo EUR	Korp. tjera financiare	Korp. publike jofinan.			Korp. tjera jofinan.	Ek. familjare					
2008	1,808.2	218.2	283.9	236.3	47.6	40.5	1,183.4	0.6	0.1	901.7	281.0	—	39.0	43.1
2009	2,204.1	322.7	405.6	326.7	78.8	97.0	1,289.0	2.3	0.3	942.9	343.5	—	43.1	46.7
2010	2,455.1	307.0	439.1	367.3	71.8	173.4	1,458.7	9.9	6.3	1,004.1	434.2	2.5	44.0	32.9
2011	2,649.7	331.5	329.5	251.8	77.7	202.0	1,698.1	17.3	1.5	1,127.0	510.9	7.3	47.4	41.3
2012	2,829.3	425.7	287.9	228.0	59.9	256.6	1,763.4	19.8	1.4	1,169.8	542.6	6.9	57.7	38.1
2013	3,059.3	463.3	339.9	258.8	81.0	354.5	1,805.8	20.4	0.2	1,194.5	563.9	6.1	55.5	40.3
2014	3,185.7	447.1	390.8	328.0	62.8	383.8	1,882.4	7.1	0.6	1,246.4	621.6	6.0	53.7	27.9
2015	3,385.3	491.0	316.0	254.7	61.3	473.3	2,019.5	8.7	0.6	1,309.5	694.3	5.9	57.0	28.5
2016	3,637.1	457.3	342.0	281.2	60.7	510.3	2,230.0	7.9	...	1,420.8	796.5	4.2	58.5	39.0
2017	3,877.5	499.3	303.7	219.6	84.1	486.7	2,485.3	4.9	...	1,577.1	897.6	5.3	60.1	42.4
2018 Shtator	4,033.3	483.8	330.1	246.6	83.5	434.2	2,681.1	6.2	...	1,697.3	973.2	4.1	59.3	44.8
Tetor	4,018.9	490.0	307.1	216.5	90.6	399.9	2,712.4	4.9	...	1,721.5	981.5	4.2	59.3	50.2
Nëntor	4,044.1	479.6	308.4	220.6	87.8	417.3	2,733.8	5.4	...	1,732.6	991.3	4.1	59.3	45.7
Dhjetor	4,185.5	541.8	340.8	253.8	87.1	430.2	2,755.5	6.9	...	1,745.7	998.5	4.1	79.6	37.5
2019 Janar	4,163.4	511.0	336.9	223.6	113.3	438.5	2,749.9	6.2	...	1,743.4	996.1	3.9	85.2	41.8
Shkurt	4,181.4	515.3	326.4	226.3	100.0	436.4	2,774.2	6.9	...	1,763.8	999.1	4.0	84.9	44.2
Mars	4,229.1	528.9	314.3	221.9	92.4	436.2	2,824.1	6.3	...	1,798.4	1,015.1	4.0	84.4	41.1
Prill	4,273.5	540.1	324.8	244.9	79.8	431.3	2,851.1	6.7	...	1,813.3	1,026.5	4.3	85.1	41.1
Maj	4,270.6	507.0	303.5	216.7	86.7	429.5	2,903.0	7.0	...	1,848.7	1,042.8	4.2	92.3	35.4
Qershor	4,303.4	530.1	284.5	192.2	92.3	419.7	2,940.0	6.6	...	1,870.9	1,058.0	4.2	88.1	40.9
Korrik	4,362.6	519.2	314.8	245.2	69.6	439.7	2,955.1	7.7	...	1,875.2	1,067.0	4.2	88.3	45.6
Gusht	4,484.8	560.3	424.0	341.3	82.7	434.3	2,938.2	9.2	...	1,853.6	1,071.2	3.7	88.3	39.7
Shtator	4,577.2	587.4	428.0	348.3	79.7	473.5	2,957.2	7.3	...	1,864.9	1,078.6	6.0	92.0	39.2
Tetor	4,579.2	541.7	436.4	344.3	92.2	485.3	2,984.0	8.1	...	1,884.5	1,086.8	4.2	91.5	40.2
Nëntor	4,608.0	535.8	423.0	337.2	85.8	501.0	3,013.3	9.7	...	1,905.7	1,093.2	4.2	92.1	42.8
Dhjetor	4,755.7	622.5	440.6	358.3	82.3	526.5	3,031.9	7.0	...	1,916.9	1,102.0	4.3	92.2	42.1
2020 Janar	4,759.3	616.1	476.7	387.3	89.4	492.4	3,030.2	6.8	...	1,910.2	1,108.2	3.2	96.4	47.5
Shkurt	4,772.4	571.5	462.5	369.9	92.6	523.3	3,071.9	7.9	...	1,938.8	1,120.2	3.2	99.0	44.2
Mars	4,721.9	596.6	394.0	296.1	97.9	501.6	3,083.3	5.9	...	1,948.7	1,123.7	3.1	100.4	46.1
Prill	4,729.8	588.0	411.7	309.3	102.4	495.8	3,080.5	5.9	...	1,962.8	1,107.1	2.8	102.3	51.5
Maj	4,753.3	595.5	411.6	307.9	103.6	497.3	3,088.9	5.6	...	1,972.9	1,105.7	2.9	102.6	57.4
Qershor	4,849.0	608.2	434.9	344.8	90.1	505.4	3,127.4	5.7	...	1,988.4	1,128.8	2.6	117.0	56.1
Korrik	4,901.5	559.3	508.5	405.8	102.7	504.3	3,151.8	6.5	...	2,002.5	1,138.6	2.5	116.9	60.7
Gusht	4,963.6	606.5	528.1	432.7	95.4	510.4	3,146.4	7.8	...	1,991.7	1,142.5	2.6	116.1	55.9
Shtator	5,036.0	637.1	516.9	402.4	114.5	532.1	3,182.5	6.5	...	2,012.1	1,159.5	2.6	115.3	52.1

Tabela 12.2. Bilanci i gjendjes së KTD-ve – detyrimet

(Në milionë euro: Fundi i periudhës)

Përshkrimi	Detyrime gjithsej											
	Bilanci nga bankat komerciale	Depozitat					Huamarrje tjera	Provizionet (write-downs)	Detyrime tjera	Borxhi i ndërruarur	Burimet vetanake prej të cilave:	
		Depozitat e transferueshme	Depozita tjera	Depozitat e kursimit	Kapitali aksionar							
2007	1,435.0	25.8	1,143.1	380.7	762.4	–	2.7	...	103.7	7.0	152.7	114.9
2008	1,808.2	34.9	1,444.1	429.8	1,014.2	–	129.8	7.0	192.5	145.9
2009	2,204.1	58.5	1,744.9	517.8	1,229.5	–	171.7	24.4	204.6	159.4
2010	2,455.1	70.7	1,936.8	671.0	923.2	342.7	23.4	0.1	160.0	33.5	230.5	170.4
2011	2,649.7	40.0	2,104.0	699.0	1,056.8	348.2	30.4	0.2	191.3	31.0	252.8	176.6
2012	2,829.3	6.0	2,279.1	751.9	1,172.1	355.0	18.9	1.7	221.4	31.0	270.8	200.1
2013	3,059.3	16.5	2,449.0	900.8	1,143.9	404.2	13.4	2.0	244.1	56.3	277.8	221.2
2014	3,185.7	31.6	2,537.5	1,198.3	803.9	535.3	14.1	2.9	229.2	47.3	323.0	231.3
2015	3,385.3	43.4	2,702.9	1,477.7	669.3	555.9	17.6	2.7	189.1	36.9	392.7	273.9
2016	3,637.1	59.1	2,897.8	1,679.8	703.8	515.9	17.8	3.9	199.5	38.4	420.6	275.9
2017	3,877.6	75.9	3,092.5	1,865.4	749.6	479.2	16.0	5.2	179.2	37.4	471.6	280.4
2018 Shtat.	4,033.4	129.6	3,210.1	1,932.6	821.0	465.7	15.1	6.7	171.0	30.4	470.6	283.6
Tetor	4,019.0	92.9	3,233.2	1,949.3	821.8	462.1	15.1	7.3	162.4	30.1	477.9	283.6
Nëntor	4,044.1	98.3	3,244.7	1,956.0	826.7	462.0	15.1	6.9	164.0	30.3	484.8	283.6
Dhjetor	4,185.5	108.3	3,362.9	2,017.5	877.6	474.5	14.1	4.0	165.1	33.5	497.7	283.6
2019 Janar	4,163.4	87.9	3,347.8	1,984.2	889.6	481.6	13.9	4.3	171.8	32.7	505.0	283.6
Shkurt	4,181.4	79.1	3,357.3	1,990.2	891.6	482.9	18.9	4.4	175.3	35.4	511.1	283.6
Mars	4,229.2	69.6	3,383.7	2,025.1	916.2	487.8	18.9	4.4	216.3	36.4	496.0	283.6
Prill	4,273.5	80.6	3,420.9	2,022.3	913.4	485.1	19.0	4.4	216.3	36.4	496.0	283.6
Maj	4,270.6	82.3	3,435.2	2,029.6	914.1	492.4	19.0	4.4	182.7	44.6	502.5	283.6
Qershor	4,303.4	87.0	3,425.3	2,014.5	920.7	490.3	18.0	5.3	199.4	62.2	506.2	288.6
Korrik	4,362.6	73.0	3,508.0	2,065.6	953.2	489.4	18.0	6.8	179.2	63.6	514.0	291.8
Gusht	4,484.9	60.9	3,635.3	2,169.7	971.8	493.8	18.0	7.0	175.2	62.8	523.9	291.8
Shtator	4,577.3	59.9	3,735.6	2,247.8	995.9	491.9	18.0	7.1	181.0	61.4	514.3	291.8
Tetor	4,579.2	46.6	3,750.8	2,247.0	1,009.7	494.0	18.1	7.0	176.3	58.6	521.9	291.8
Nëntor	4,608.0	58.9	3,760.4	2,256.3	1,007.9	496.2	18.1	7.1	181.4	52.5	529.6	291.8
Dhjetor	4,755.7	67.0	3,908.1	2,380.8	1,024.7	502.5	42.1	6.6	168.3	43.4	520.2	291.8
2020 Janar	4,759.3	59.8	3,901.9	2,353.2	1,033.2	515.5	42.1	4.8	172.0	49.1	529.4	292.0
Shkurt	4,772.4	50.2	3,905.6	2,352.4	1,037.8	515.4	42.1	4.4	181.4	46.7	542.0	291.8
Mars	4,721.9	62.3	3,845.4	2,313.7	1,028.3	503.5	42.1	4.4	177.0	48.9	541.9	291.8
Prill	4,729.8	53.1	3,844.1	2,309.8	1,024.5	509.9	42.1	4.5	188.5	48.5	548.9	291.8
Maj	4,753.3	43.2	3,852.4	2,312.7	1,025.1	514.6	42.1	4.4	189.5	67.3	554.4	291.8
Qershor	4,849.0	89.2	3,903.2	2,342.9	1,044.4	516.0	41.2	4.4	193.1	47.8	570.0	300.8
Korrik	4,901.5	84.8	3,951.8	2,391.2	1,039.8	520.8	41.2	4.4	197.6	46.6	575.1	300.8
Gusht	4,963.6	75.2	4,018.9	2,462.9	1,033.0	523.0	41.2	4.8	194.0	46.7	582.6	300.8
Shtator	5,036.0	102.3	4,055.4	2,492.7	1,037.7	525.1	41.2	4.8	196.1	47.1	589.0	304.2

Tabela 13.1. Depozitat në KTD-të - depozitat në euro

(Në milionë euro: Fundi i periudhës)

Përshkrimi	Gjithsej depozita në EUR														
	Qeveria	Korporatat financiare							Korporatat jofinanciare			Sektorë tjerë vendor		Jorezidentë	
		Korporatat tjera depozituese	Ndërmjetësit tjerë financiarë	Kompanitë e sigurimit	Fondet pensionale	Ndihm. financiar	Korporatat publike jofinanciare	Korporatat tjera jofinanciare	Ekonomitë familjare	IJSHEF					
2007	1,092.0	4.1	39.1	3.1	5.6	28.3	0.4	1.7	386.2	215.5	170.7	647.0	631.9	15.2	15.6
2008	1,366.9	1.4	62.9	5.0	6.5	31.5	19.4	0.4	479.7	263.8	215.9	785.0	774.5	10.5	37.9
2009	1,640.1	165.0	78.2	6.1	5.9	43.1	22.6	0.4	371.5	121.6	249.9	962.2	948.8	13.4	63.2
2010	1,831.1	11.7	105.0	7.3	7.9	47.6	41.6	0.6	414.9	122.3	292.6	1,220.1	1,206.1	14.0	79.4
2011	1,982.4	2.7	117.5	9.9	6.8	57.2	43.1	0.5	406.6	128.5	278.1	1,395.6	1,373.4	22.2	60.0
2012	2,162.8	0.7	120.0	3.8	6.2	64.3	45.3	0.4	401.7	75.6	326.1	1,558.6	1,535.4	23.2	81.7
2013	2,314.1	1.8	88.2	2.5	7.4	72.3	5.7	0.3	455.6	72.1	383.5	1,685.1	1,658.7	26.4	83.4
2014	2,426.6	8.8	104.4	2.6	5.1	79.3	17.1	0.3	449.7	61.8	388.0	1,781.6	1,751.1	30.6	82.1
2015	2,579.9	5.9	73.2	3.3	5.0	59.0	4.8	1.1	499.9	31.4	468.5	1,895.5	1,862.3	33.2	105.3
2016	2,779.6	5.6	96.6	5.6	6.9	59.0	23.7	1.1	560.4	49.0	511.5	2,053.4	2,021.5	31.9	63.7
2017	2,953.8	11.7	133.8	6.9	10.9	59.7	52.6	3.7	615.1	48.1	567.0	2,084.7	2,045.9	38.8	108.5
2018 Shtator	3,068.6	15.6	139.5	12.5	8.0	58.1	59.3	1.6	619.5	58.8	560.7	2,187.0	2,140.9	46.1	106.9
Tetor	3,084.4	15.1	139.1	11.0	9.6	57.7	59.4	1.4	644.2	57.6	586.7	2,184.7	2,143.0	41.7	101.2
Nëntor	3,096.0	15.3	140.2	11.6	9.0	57.8	60.0	1.7	644.8	56.3	588.5	2,195.9	2,154.0	41.9	99.9
Dhjetor	3,221.6	15.6	204.5	14.0	8.4	55.5	124.9	1.7	659.0	49.1	609.8	2,236.0	2,193.8	42.1	106.5
2019 Janar	3,195.4	15.3	195.7	13.6	8.4	52.9	119.6	1.2	618.3	50.6	567.8	2,269.6	2,224.3	45.3	96.5
Shkurt	3,203.3	15.1	193.0	10.2	8.5	52.3	120.2	1.8	609.4	63.7	555.6	2,289.5	2,241.9	47.5	96.4
Mars	3,232.7	15.2	196.4	9.6	9.9	52.9	121.8	2.2	621.5	53.4	568.1	2,296.3	2,250.9	45.3	103.3
Prill	3,271.3	19.1	211.8	9.7	12.8	54.1	133.0	2.0	631.7	55.0	576.7	2,308.7	2,263.8	44.9	100.0
Maj	3,289.0	17.0	212.4	12.0	10.1	54.8	133.5	2.0	628.8	52.9	575.9	2,332.5	2,286.1	46.4	98.1
Qershor	3,276.3	14.5	210.0	10.6	9.7	53.5	134.4	1.8	636.8	54.1	582.8	2,321.3	2,277.0	44.3	93.6
Korrik	3,369.7	15.1	232.5	13.0	10.7	53.9	153.7	1.2	653.8	63.3	590.5	2,370.5	2,325.9	44.7	97.7
Gusht	3,492.7	14.9	243.8	11.4	11.9	65.7	153.4	1.4	710.1	62.6	647.4	2,406.0	2,406.0	43.7	117.9
Shtator	3,599.2	16.0	260.6	15.1	13.4	67.4	163.9	0.8	770.3	107.3	663.0	2,437.3	2,392.1	45.2	115.0
Tetor	3,602.0	14.6	236.3	9.8	12.7	49.1	163.7	1.0	793.1	93.2	699.9	2,447.3	2,398.9	48.3	110.7
Nëntor	3,623.5	15.6	299.5	11.5	21.1	87.2	177.1	2.5	737.9	79.7	658.1	2,470.8	2,422.8	48.1	99.7
Dhjetor	3,760.3	14.9	298.3	9.3	21.2	89.0	176.5	2.3	821.9	89.4	732.5	2,511.2	2,463.5	47.7	114.0
2020 Janar	3,764.1	15.5	303.6	14.2	21.5	87.5	176.7	3.7	781.7	90.8	690.9	2,551.2	2,503.0	48.2	112.1
Shkurt	3,767.2	14.4	304.1	10.4	23.5	89.0	177.0	4.4	759.0	116.7	642.3	2,575.4	2,526.7	48.7	114.2
Mars	3,703.0	14.9	302.3	8.9	25.5	89.2	176.9	1.8	754.4	110.3	644.1	2,519.9	2,471.9	48.0	111.4
Prill	3,699.5	15.2	305.2	9.3	28.7	87.1	177.1	3.0	719.8	116.2	603.5	2,543.1	2,494.6	48.5	116.3
Maj	3,707.3	15.5	311.1	9.2	33.7	88.5	177.9	1.9	716.2	109.0	607.2	2,554.4	2,503.1	51.4	109.9
Qershor	3,789.3	17.7	329.6	11.6	33.3	92.5	188.3	3.9	743.4	110.8	632.6	2,555.9	2,506.4	49.6	142.6
Korrik	3,838.0	16.3	322.9	12.6	35.2	95.1	176.9	3.1	744.9	115.7	629.3	2,580.5	2,525.2	55.3	173.4
Gusht	3,892.7	17.5	324.2	11.2	36.8	95.5	177.4	3.0	785.1	125.2	660.0	2,605.3	2,545.9	59.4	160.6
Shtator	3,939.0	17.3	321.9	10.2	39.5	93.0	176.0	3.3	823.8	130.1	693.7	2,606.6	2,552.9	53.7	169.4

Tabela 13.2. Depozitat në KTD-të - korporatat jofinanciare, depozitat në euro

(Në milionë euro: Fundi i periudhës)

Përshkrimi	Korporatat jofinanciare															
	Korporatat publike jofinanciare								Korporata tjera jofinanciare							
	Depozitat e transferueshme	Llogari e kursimeve	Depozita tjera	prej të cilave:					Depozitat e transferueshme	Llogaria e kursimeve	Depozita tjera	prej të cilave:				
				Deri në 3 muaj	Mbi 3 - 6 muaj	Mbi 2 vite	Deri në 3 muaj	Mbi 6 muaj -1 vit				Mbi 1-2 vite	Mbi 2 vite			
2007	386.2	215.5	27.1	...	188.4	126.9	170.7	128.4	...	42.3	28.4	3.7	2.0	...
2008	479.7	263.8	13.7	...	250.1	69.0	215.9	170.2	...	45.8	23.4	2.0	7.0	...
2009	371.5	121.6	47.6	...	73.9	11.4	52.3	...	249.9	178.0	...	71.9	42.3	...	5.3	10.9
2010	414.9	122.3	79.5	...	42.8	24.3	3.1	12.6	292.6	212.6	16.9	63.1	24.3	17.1	8.8	9.7
2011	406.6	128.5	67.8	0.0	60.8	29.8	17.2	11.6	278.1	201.1	14.0	62.9	17.5	18.5	7.3	8.0
2012	401.7	75.6	13.8	0.0	61.8	46.9	0.1	12.0	326.1	249.6	9.2	67.3	16.0	27.4	6.5	7.8
2013	455.6	72.1	16.4	0.1	55.7	35.3	5.0	12.0	383.5	286.4	17.0	80.1	9.9	54.7	7.1	5.9
2014	449.7	61.8	10.2	.	51.6	5.0	3.0	12.2	388.0	330.2	8.7	49.0	4.0	31.7	7.8	7.8
2015	499.9	31.4	10.8	...	20.6	12.8	468.5	400.7	9.6	58.1	8.8	19.8	13.9	13.3
2016	560.4	49.0	16.8	...	32.2	0.2	...	12.1	511.5	441.7	7.0	62.8	8.5	31.8	6.3	14.3
2017	615.1	48.1	15.9	0.0	32.1	0.3	...	12.2	567.0	475.0	6.5	85.6	6.9	46.2	7.8	22.7
2018 Shtator	619.5	58.8	22.7	0.1	36.0	0.3	...	12.8	560.7	459.2	6.1	95.4	13.6	37.9	15.5	28.1
Tetor	644.2	57.6	21.5	0.1	36.0	0.3	...	12.8	586.7	483.6	5.9	97.1	14.4	36.9	16.2	29.3
Nëntor	644.8	56.3	20.3	0.1	35.9	0.1	...	12.8	588.5	482.2	7.3	98.9	13.8	37.8	15.9	31.1
Dhjetor	659.0	49.1	18.9	0.3	29.9	0.1	...	12.8	609.8	512.1	10.6	87.1	5.7	25.1	18.1	37.6
2019 Janar	618.3	50.6	16.6	0.3	33.7	0.1	...	12.5	567.8	459.8	10.9	97.1	4.8	36.3	18.0	37.3
Shkurt	609.4	53.7	19.3	0.3	34.2	0.1	...	12.5	555.6	448.1	9.7	97.8	5.6	35.5	18.5	37.5
Mars	621.5	53.4	19.4	0.3	33.7	0.1	...	12.5	568.1	459.5	9.4	99.2	6.3	36.7	18.5	37.6
Prill	631.7	55.0	18.0	0.3	36.7	0.1	...	13.0	576.7	476.2	8.4	92.1	5.5	30.2	18.0	37.6
Maj	628.8	52.9	15.4	0.3	37.2	0.1	...	13.0	575.9	475.9	8.8	91.2	6.1	29.9	19.8	35.4
Qershor	636.8	54.1	15.1	0.3	38.7	0.1	...	13.0	582.8	480.6	9.5	92.7	6.6	29.1	21.4	35.7
Korrik	653.8	63.3	19.1	0.3	43.9	0.1	...	13.0	590.5	480.6	7.6	102.3	7.8	30.2	29.4	34.9
Gusht	710.1	62.6	20.0	0.4	42.3	0.1	...	13.0	647.4	542.9	8.6	95.4	12.4	35.6	21.4	26.1
Shtator	770.3	107.3	63.2	0.4	43.7	0.1	...	13.0	663.0	558.7	9.0	95.4	20.6	26.3	21.6	26.8
Tetor	793.1	93.2	49.1	0.4	43.8	0.1	...	13.0	699.9	574.1	9.7	116.1	19.3	40.6	26.2	30.0
Nëntor	737.9	79.7	50.2	0.4	29.2	0.4	...	13.0	658.1	580.0	10.4	67.8	8.3	18.5	16.7	24.3
Dhjetor	821.9	89.4	60.4	0.4	28.7	0.1	...	13.0	732.5	643.0	15.9	73.7	8.1	15.0	16.8	33.8
2020 Janar	781.7	90.8	60.4	0.4	30.0	0.1	1.4	13.0	690.9	597.4	17.9	75.7	8.9	15.8	16.9	34.1
Shkurt	759.0	116.7	86.9	0.4	29.5	0.1	1.4	13.0	642.3	554.4	10.9	77.0	7.2	18.1	16.9	34.8
Mars	754.4	110.3	79.5	0.4	30.4	0.1	1.4	13.0	644.1	557.0	10.8	76.3	7.0	17.9	16.4	35.0
Prill	719.8	116.2	86.2	0.4	29.6	1.5	1.5	12.5	603.5	514.2	13.0	76.3	6.6	17.8	16.6	35.3
Maj	716.2	109.0	79.0	0.4	29.6	1.4	1.5	12.5	607.2	518.3	10.8	78.1	7.8	18.6	16.5	35.2
Qershor	743.4	110.8	80.9	0.4	29.6	...	3.2	12.5	632.6	542.9	12.6	77.1	8.0	16.0	17.1	36.0
Korrik	744.9	115.7	86.5	0.4	28.8	1.5	2.4	12.5	629.3	533.3	13.2	82.7	9.7	19.6	17.4	36.1
Gusht	785.1	125.2	95.9	0.4	28.8	1.5	2.4	12.5	660.0	565.1	14.4	80.5	7.6	20.5	16.7	35.7
Shtator	823.8	130.1	100.8	0.4	28.8	1.6	2.4	12.5	693.7	596.2	14.6	82.8	8.9	20.8	16.2	36.9

Tabela 13.3. Depozitat në KTD-të - ekonomitë familjare dhe OJSHEF-të, depozitat në euro

(Në milionë euro: fundi i periudhës)

Përshkrimi	Sektorë tjerë vendor													
	Ekonomitë familjare										IJSHEF			
	Depozitat e transferueshme	Llogaria e kursimeve	Depozita tjera							Depozitat e transferueshme	Llogaritë e kursimeve	Dep. tjera		
			prej të cilave:											
			Deri në 1 muaj	Mbi 3 - 6 muaj	Mbi 6 muaj - 1 vit	Mbi 1 vit - 2 vite	Mbi 2 vite							
2007	647.0	631.9	170.6	...	461.3	156.2	—	141.6	74.6	50.3	15.2	11.9	...	3.3
2008	785.0	774.5	163.3	...	611.2	189.6	—	234.6	64.8	61.6	10.5	7.7	...	2.8
2009	962.2	948.8	208.0	...	740.8	242.4	315.9	...	63.2	80.5	13.4	11.1	...	2.3
2010	1,220.1	1,206.1	270.4	274.5	661.2	30.0	76.1	347.8	61.1	108.3	14.0	13.0	0.5	0.5
2011	1,395.6	1,373.4	314.4	276.2	782.8	24.8	67.0	257.3	261.5	147.6	22.2	18.3	0.5	3.3
2012	1,558.6	1,535.4	361.5	283.2	890.8	25.2	58.4	337.8	260.5	177.6	23.2	19.7	0.0	3.4
2013	1,685.1	1,658.7	447.0	342.5	869.2	8.7	24.9	455.0	187.1	177.1	26.4	22.3	0.2	3.8
2014	1,781.6	1,751.1	680.3	470.3	600.5	3.4	6.0	259.7	155.2	172.2	30.6	28.5	0.1	2.0
2015	1,895.5	1,862.3	842.4	505.3	514.6	5.5	3.1	104.2	191.2	204.8	33.2	32.7	...	0.4
2016	2,053.4	2,021.5	1,037.8	481.8	501.8	6.4	4.0	186.3	104.3	193.9	31.9	31.5	0.1	0.4
2017	2,084.7	2,045.9	1,090.4	437.8	517.7	8.1	3.7	195.8	105.0	200.6	38.8	36.2	0.1	2.5
2018 Shtator	2,187.0	2,140.9	1,155.8	422.8	562.2	6.5	1.5	213.5	103.9	232.1	46.1	43.6	0.1	2.4
Tetor	2,184.7	2,143.0	1,159.5	420.8	562.7	6.6	1.3	209.2	103.0	236.2	41.7	39.2	0.1	2.4
Nëntor	2,195.9	2,154.0	1,166.2	420.2	567.6	6.1	0.8	209.3	104.2	240.9	41.9	39.4	0.1	2.4
Dhjetor	2,236.0	2,193.8	1,199.2	425.1	569.6	5.9	1.0	208.1	102.5	245.4	42.1	38.1	1.8	2.2
2019 Janar	2,269.6	2,224.3	1,216.6	431.0	576.7	6.1	1.1	210.8	99.6	252.1	45.3	41.1	1.9	2.2
Shkurt	2,289.5	2,241.9	1,230.9	433.0	578.0	6.2	1.2	209.2	98.5	256.0	47.5	42.8	2.5	2.2
Mars	2,296.3	2,250.9	1,235.2	435.1	580.5	6.3	1.1	205.6	99.6	261.6	45.3	40.8	2.4	2.2
Prill	2,308.7	2,263.8	1,244.8	439.0	580.0	7.0	1.3	202.1	100.4	264.1	44.9	40.3	2.4	2.2
Maj	2,332.5	2,286.1	1,258.1	442.6	585.4	6.4	1.3	200.0	103.2	268.7	46.4	41.8	2.4	2.2
Qershor	2,321.3	2,277.0	1,244.5	442.4	590.1	6.7	1.2	197.5	104.8	274.4	44.3	40.9	1.2	2.2
Korrik	2,370.5	2,325.9	1,292.8	442.3	590.8	6.8	1.0	185.2	108.4	284.4	44.7	41.1	1.5	2.1
Gusht	2,406.0	2,362.3	1,309.6	445.3	607.6	11.5	5.6	165.5	115.0	295.7	437	40.1	1.5	2.1
Shtator	2,437.3	2,392.1	1,330.7	444.0	617.4	8.2	6.5	165.2	119.2	305.1	45.2	42.5	0.6	2.1
Tetor	2,447.3	2,398.9	1,332.5	445.7	620.8	9.6	7.9	158.6	123.1	308.9	48.3	45.1	1.3	1.9
Nëntor	2,470.8	2,422.8	1,347.9	454.8	620.1	9.3	8.0	153.1	125.3	312.7	48.1	44.8	0.7	2.6
Dhjetor	2,511.2	2,463.5	1,381.7	454.0	627.8	9.8	6.8	150.8	125.2	324.2	47.7	45.5	...	2.2
2020 Janar	2,551.2	2,503.0	1,405.8	463.8	633.4	9.1	6.6	144.6	129.0	333.3	48.2	45.3	0.5	2.4
Shkurt	2,575.4	2,526.7	1,419.2	470.0	637.5	9.1	6.5	135.5	129.9	338.5	48.7	45.0	1.2	2.4
Mars	2,519.9	2,471.9	1,382.5	460.7	628.7	10.3	4.1	131.3	126.3	335.7	48.0	45.5	...	2.4
Prill	2,543.1	2,494.6	1,406.1	464.1	624.4	9.1	4.6	132.5	122.9	335.2	48.5	46.1	...	2.4
Maj	2,554.4	2,503.1	1,410.8	468.3	624.0	8.3	13.4	132.8	119.9	335.6	51.4	46.4	2.5	2.4
Qershor	2,555.9	2,506.4	1,406.1	468.2	632.0	10.5	14.9	140.0	117.3	336.1	49.6	46.0	1.2	2.4
Korrik	2,580.5	2,525.2	1,427.1	466.4	631.8	16.7	8.0	143.5	112.7	336.2	55.3	44.9	7.9	2.4
Gusht	2,605.3	2,545.9	1,450.3	467.5	628.0	10.7	7.0	155.6	103.9	335.2	59.4	49.1	7.9	2.4
Shtator	2,606.6	2,552.9	1,454.4	469.3	629.3	9.7	7.0	162.4	97.7	336.5	53.7	44.0	7.6	2.2

Tabela 13.4. Depozitat në KTD-të - korporatat financiare, depozitat në euro

(Në milionë euro: Fundi i periudhës)

Përshkrimi	Korporatat financiare																Ndihm-ësit financiar
	Korporata tjera depozituese prej të cilave:				Ndërmjetësues tjerë financiar				Kompanitë e sigurimit				Fondet pensionale				
	Depozitat e transferueshme	Depozita tjera	Depozitat e transferueshme	Llogaritë e kursimeve	Depozita tjera	Depozitat e transferueshme	Llogaritë e kursimeve	Depozita tjera	Depozitat e transferueshme	Llogaritë e kursimeve	Depozita tjera	Depozitat e transferueshme	Llogaritë e kursimeve	Depozita tjera			
2007	39.1	3.1	0.1	2.9	5.6	2.2	—	3.4	28.3	2.2	—	26.2	0.4	0.4	—	...	1.7
2008	62.9	5.0	2.7	2.3	6.5	2.0	—	4.5	31.5	5.8	—	25.8	19.4	5.9	—	13.5	0.4
2009	78.2	6.1	0.1	6.0	5.9	1.7	—	4.2	43.1	3.8	—	39.3	22.6	2.7	—	19.5	0.4
2010	105.0	7.3	1.0	6.3	7.9	2.6	0.5	4.8	47.6	4.7	0.0	42.8	41.6	1.6	15.3	24.7	0.6
2011	117.5	9.9	0.8	9.1	6.8	2.5	1.0	3.3	57.2	6.2	0.2	50.8	43.1	1.34	15.9	25.9	0.5
2012	120.0	3.8	0.9	2.9	6.2	1.7	0.1	4.4	64.3	6.8	0.4	57.1	45.3	0.7	22.1	22.5	0.4
2013	88.2	2.5	1.8	0.7	7.4	2.5	0.7	4.2	72.3	7.6	...	64.7	5.7	1.0	...	4.7	0.3
2014	104.4	2.6	1.9	0.7	5.1	3.1	0.6	1.4	79.3	14.8	...	64.4	17.1	2.1	14.5	0.5	0.3
2015	73.2	3.3	2.5	0.7	5.0	2.1	0.4	2.6	59.0	10.3	...	48.7	4.8	1.5	...	3.3	1.1
2016	96.6	5.6	3.9	1.7	6.9	3.5	0.3	3.1	59.0	3.7	...	55.2	23.7	10.3	0.6	12.8	1.1
2017	133.8	6.9	5.2	1.7	10.9	7.0	0.0	3.9	59.7	9.8	...	49.9	52.6	16.2	4.1	32.3	3.7
2018 Shtator	139.5	12.5	10.8	1.7	8.0	4.0	1.4	2.7	58.1	11.0	...	47.1	59.3	21.3	6.5	31.5	1.6
Tetor	139.1	11.0	9.3	1.7	9.6	5.7	1.3	2.7	57.7	7.0	...	50.7	59.4	21.2	6.7	31.5	1.4
Nëntor	140.2	11.6	10.0	1.7	9.0	5.3	1.0	2.7	57.8	8.5	...	49.3	60.0	21.7	6.8	31.5	1.7
Dhjetor	204.5	14.0	12.4	1.7	8.4	5.1	1.0	2.4	55.5	6.3	...	49.2	124.9	21.4	6.8	96.6	1.7
2019 Janar	195.7	13.6	11.9	1.7	8.4	5.8	1.3	1.4	52.9	5.7	...	47.2	119.6	22.1	7.0	90.5	1.2
Shkurt	193.0	10.2	8.5	1.7	8.5	5.4	0.7	2.4	52.3	6.2	...	46.1	120.2	22.4	7.3	90.5	1.8
Mars	196.4	9.6	7.9	1.7	9.9	6.0	1.5	2.4	52.9	6.8	...	46.1	121.8	23.6	7.7	90.5	2.2
Prill	211.8	9.7	8.1	1.7	12.8	10.9	0.6	1.3	54.1	8.1	...	46.1	133.0	4.4	8.1	120.6	2.0
Maj	212.4	12.0	10.0	1.7	10.1	7.1	0.6	2.4	54.8	9.2	...	45.6	133.5	4.2	8.7	120.6	2.0
Qershor	210.0	10.6	8.9	1.7	9.7	7.4	...	2.4	53.5	8.1	...	45.3	134.4	4.8	9.1	120.5	1.8
Korrik	235.5	13.0	10.3	2.7	10.7	8.4	...	2.4	53.9	8.9	...	45.0	153.7	5.1	9.7	138.9	1.2
Gusht	243.8	11.4	9.9	1.7	11.9	8.6	0.9	2.4	65.8	13.5	...	52.3	153.4	4.7	9.8	138.9	1.4
Shtator	260.6	15.1	13.4	1.7	13.4	10.4	0.6	2.4	67.4	11.7	...	55.7	163.9	5.0	9.8	149.1	0.8
Tetor	236.3	9.8	8.2	1.7	12.7	10.3	...	2.4	49.1	7.8	...	41.3	163.7	0.6	10.0	153.1	1.0
Nëntor	299.5	11.5	9.9	1.7	21.1	10.9	0.4	9.8	87.2	11.7	...	75.5	177.1	2.1	5.3	169.7	2.5
Dhjetor	298.3	9.3	7.7	1.7	21.2	11.3	...	9.8	89.0	9.8	...	79.2	176.5	0.4	5.3	170.8	2.3
2020 Janar	303.6	14.2	12.6	1.7	21.5	11.6	...	9.8	87.5	9.4	...	78.1	176.7	0.4	5.5	170.8	3.7
Shkurt	304.1	10.4	8.7	1.7	23.5	14.6	...	8.8	89.0	10.0	...	79.0	177.0	0.6	5.6	170.8	4.4
Mars	302.3	8.9	7.2	1.7	25.5	15.6	...	9.9	89.2	11.6	...	77.6	176.9	0.8	5.3	170.8	1.8
Prill	305.2	9.3	7.6	1.7	28.7	18.9	...	9.9	87.1	8.4	...	78.7	177.1	0.5	5.8	170.8	3.0
Maj	311.1	9.2	7.5	1.7	33.7	23.8	...	9.9	88.5	10.4	...	78.2	177.9	0.9	6.1	170.9	1.9
Qershor	329.6	11.6	8.9	2.7	33.7	23.4	...	9.9	92.5	10.1	...	82.4	188.3	1.5	6.3	180.4	3.9
Korrik	322.9	12.6	8.9	3.7	35.2	25.3	...	10.0	95.1	14.2	...	80.9	176.9	0.9	6.6	169.4	3.1
Gusht	324.2	11.6	9.0	2.7	36.8	26.8	...	10.0	95.5	14.0	...	81.5	177.4	1.4	6.6	169.4	3.0
Shtator	321.9	10.2	7.5	2.7	39.5	28.5	...	11.0	93.0	9.4	...	83.5	176.0	1.8	6.6	167.6	3.3

Tabela 13.5. Depozitat në KTD-të - depozitat në jo euro

(Në milionë euro: Fundi i periudhës)

Përshkrimi	Depozita në jo EUR															
	Korporatat financiare						Korporatat jofinanciare				Sektorë tjerë vendor					Jorezi-dentë
	BQK	prej të cilave:			Korp. tjera jofinanciare	Korp. publike jofinanciare	Korp. tjera jofinanciare	Ekonomitë familjare			IJSHEF					
		Korp. tjera depositeuse	Ndërm. tjerë financiar	Komp-anitë e sigurimit				Depozitat e transferueshme	Depozitat e kursimit	Depozita tjera						
2007	53.3	0.5	—	...	0.1	0.4	8.1	1.5	6.6	44.3	44.2	16.2	—	28.0	0.1	0.4
2008	81.9	0.9	—	0.9	11.6	0.1	11.5	68.4	68.2	22.9	—	45.2	0.3	1.0
2009	112.1	2.1	—	1.2	...	0.9	18.3	1.3	17.0	91.1	90.9	29.7	—	61.1	0.2	0.7
2010	113.8	3.1	—	2.9	—	—	13.7	4.3	9.4	93.8	93.3	33.1	25.9	34.3	0.5	3.1
2011	131.5	0.3	—	0.3	—	—	9.8	0.1	9.7	117.5	117.0	46.5	31.7	38.9	0.4	3.8
2012	120.9	1.6	—	1.2	0.2	—	9.6	—	9.6	104.9	104.7	45.7	27.0	32.0	0.2	4.8
2013	136.9	0.7	—	—	0.4	—	14.3	—	14.3	116.7	116.2	59.6	29.6	27.0	0.5	5.2
2014	113	0.27	0.2	—	8.49	—	8.49	97.8	97.3	63.2	21.5	12.6	0.6	6.49
2015	124.3	0.2	—	0.2	...	—	13.5	...	13.5	102.8	102.2	76.6	19.3	6.2	0.6	7.8
2016	128.8	0.8	—	—	0.7	—	15.8	0.2	15.6	101.9	100.8	78.3	17.4	5.1	1.1	10.4
2017	148.1	0.6	0.5	...	17.6	0.1	17.5	122.9	122.6	99.3	17.0	6.2	0.3	7.0
2018 Shtator	163.6	3.5	—	3.3	0.2	—	17.0	0.7	16.3	137.2	136.4	113.1	17.0	6.4	0.7	5.9
Tetor	163.6	3.5	—	3.3	0.2	—	17.0	0.7	16.3	137.2	136.4	113.1	17.0	6.4	0.7	5.9
Nëntor	167.1	5.7	—	5.5	0.2	—	14.1	0.1	14.0	140.2	139.8	116.0	17.5	6.3	0.4	7.0
Dhjetor	170.9	6.1	—	5.5	0.5	—	15.7	—	15.6	140.8	140.4	116.9	17.1	6.4	0.4	8.3
2019 Janar	173.2	6.7	—	6.4	0.2	—	15.5	—	15.5	142.6	142.3	118.6	17.4	6.3	0.4	8.4
Shkurt	171.9	7.0	—	6.9	0.1	—	13.0	—	13.0	143.7	143.4	119.1	17.8	6.5	0.2	8.2
Mars	167.9	6.4	—	6.4	...	—	12.7	—	12.7	141.6	141.2	117.4	17.3	6.5	0.3	7.1
Prill	169.4	8.0	—	7.6	...	—	14.6	—	14.6	138.9	138.6	115.3	16.9	6.5	0.2	7.8
Maj	167.5	7.2	—	7.0	0.1	—	11.9	—	11.9	141.3	141.1	117.8	16.8	6.4	0.3	7.0
Qershor	168.1	7.2	—	7.0	0.2	—	14.0	—	14.0	139.6	139.3	116.6	16.4	6.3	0.3	7.1
Korrik	163.0	3.9	—	3.8	0.1	—	12.2	—	12.2	140.5	140.2	116.6	16.9	6.6	0.3	6.3
Gusht	160.2	4.1	—	3.8	0.1	—	13.0	0.1	13.0	134.8	133.7	109.4	16.8	7.6	0.3	5.5
Shtator	156.7	4.0	—	3.8	0.2	—	13.0	—	13.0	134.0	133.7	109.4	16.7	7.6	0.3	5.5
Tetor	163.6	4.0	—	3.8	0.1	—	16.4	—	16.4	136.8	136.5	112.7	16.3	7.5	0.3	6.4
Nëntor	162.9	4.0	—	3.7	0.2	—	16.5	—	16.5	138.8	138.5	113.9	17.0	7.6	0.3	3.4
Dhjetor	165.6	6.0	—	5.0	0.6	—	15.0	—	15.0	138.9	138.5	115.2	16.0	7.2	0.5	5.5
2020 Janar	165.6	6.0	—	5.0	0.6	—	15.0	—	15.0	138.9	138.5	115.2	16.0	7.2	0.5	5.5
Shkurt	158.9	5.2	—	5.0	0.2	—	13.0	—	13.0	134.9	134.6	111.2	16.0	7.3	0.3	5.5
Mars	158.5	3.9	—	3.6	0.3	—	14.9	—	14.9	132.9	132.4	110.5	15.2	6.7	0.5	6.5
Prill	162.3	3.9	—	3.4	0.4	—	14.8	0.1	14.6	136.7	136.4	114.4	15.3	6.6	0.4	6.6
Maj	162.5	3.9	—	3.3	0.5	—	16.2	—	16.2	135.7	135.4	113.6	15.4	6.4	0.3	6.4
Qershor	171.0	5.0	—	4.7	0.5	—	17.8	0.1	17.7	143.0	142.5	118.7	17.0	6.8	0.3	5.1
Korrik	173.6	5.2	—	4.9	0.2	—	17.8	—	17.8	144.4	143.9	121.3	16.2	6.5	0.5	5.7
Gusht	177.1	5.4	—	4.8	0.5	—	19.9	—	19.9	145.6	145.1	122.5	16.2	6.4	0.5	6.0
Shtator	195.7	10.2	—	9.8	0.2	—	23.6	—	23.6	150.6	150.0	127.2	16.2	6.6	0.6	11.2

Tabela 14.1. Kreditë e KTD-ve – sektorët kryesor institucional

(Në milionë euro: Fundi i periudhës)

Përshkrimi	Gjithsej kreditë														Kreditë në valutë jo EUR	
	Korporatat financiare				Korporatat jofinanciare		Korporatat tjera jofinanciare				Korporatat tjera vendore		Ekonomitë familjare			Jo rezidentët
	prej të cilave:			Korp. publike jofinanciare	prej të cilave:			Deri në 1 vit	Mbi 1 vit	prej të cilave:		Deri në 1 vit	Mbi 1 vit			
	Ndërmjetësit tjerë financiar	Kompanit e sigurimit	Korporatat tjera jofinanciare		Korporatat tjera jofinanciare	Ekonomitë familjare										
2007	892.1	—	—	—	691.5	0.2	691.3	174.0	517.3	200.6	200.6	24.0	176.6	—	—	
2008	1,183.4	0.6	—	0.6	901.8	0.1	901.7	191.0	710.7	281.0	281.0	20.9	260.1	—	—	
2009	1,289.0	2.3	1.2	1.1	943.2	0.3	942.9	215.7	727.2	343.5	343.5	27.0	316.6	—	—	
2010	1,458.7	5.7	2.6	3.0	1,014.5	6.3	1,008.3	259.4	748.9	434.3	434.2	26.5	407.6	1.6	2.5	
2011	1,698.1	17.3	15.6	1.7	1,128.6	1.5	1,127.0	298.8	828.2	512.4	510.9	44.0	466.9	32.5	7.3	
2012	1,763.4	19.8	16.3	3.5	1,171.2	1.4	1,169.8	313.4	856.4	543.0	542.6	52.2	490.4	22.5	6.9	
2013	1,805.8	20.4	17.3	3.1	1,194.7	0.2	1,194.5	378.0	816.5	564.7	563.9	65.4	498.4	19.9	6.1	
2014	1,882.3	7.1	5.8	1.3	1,233.4	0.6	1,232.7	367.0	865.7	635.4	635.3	69.6	565.7	0.5	6.0	
2015	2,019.3	8.7	7.4	1.1	1,322.2	0.6	1,321.6	306.9	1,014.7	682.0	682.0	58.2	623.8	0.3	5.9	
2016	2,212.3	6.3	6.0	0.3	1,409.9	2.6	1,407.4	393.0	1,014.3	791.3	791.0	56.1	740.1	0.4	4.4	
2017	2,485.3	4.9	4.5	0.1	1,577.1	2.4	1,574.7	366.8	1,207.9	897.6	897.2	48.9	848.4	0.4	5.3	
2018 Shtator	2,681.1	6.2	5.6	0.1	1,697.3	3.9	1,693.4	315.9	1,377.5	973.2	972.9	47.0	925.9	0.3	4.1	
Tetor	2,712.4	4.9	4.3	0.1	1,721.5	3.8	1,717.7	321.8	1,395.8	981.5	981.1	47.5	933.6	0.3	4.2	
Nëntor	2,733.8	5.4	4.3	0.1	1,732.6	3.8	1,728.8	316.8	1,412.0	991.3	990.9	49.1	941.9	0.3	4.1	
Dhjetor	2,755.5	6.9	5.4	0.1	1,745.7	4.0	1,741.7	311.1	1,430.6	998.5	998.2	50.2	948.0	0.3	4.1	
2019 Janar	2,749.9	6.2	4.9	0.1	1,743.4	4.1	1,739.3	306.4	1,432.9	996.1	995.7	49.6	946.1	0.3	3.9	
Shkurt	2,774.1	6.9	5.6	0.1	1,763.8	3.6	1,760.2	314.4	1,445.8	999.1	998.8	48.8	950.0	0.3	4.0	
Mars	2,824.1	6.3	4.5	0.1	1,798.4	3.5	1,794.9	324.3	1,470.5	1,015.1	1,014.8	49.2	965.6	0.3	4.0	
Prill	2,851.1	6.7	3.8	0.1	1,813.3	3.5	1,809.8	318.6	1,491.2	1,026.3	1,026.0	48.8	977.2	0.5	4.3	
Maj	2,903.0	7.0	3.7	0.1	1,848.7	3.4	1,845.2	322.7	1,522.6	1,042.3	1,042.0	47.8	994.2	0.7	4.2	
Qershor	2,940.0	6.6	3.3	0.1	1,870.9	3.8	1,867.1	321.5	1,545.5	1,057.6	1,057.3	48.2	1,009.1	0.7	4.2	
Korrik	2,955.1	7.7	7.6	0.1	1,875.9	3.3	1,872.6	304.9	1,567.7	1,066.6	1,066.3	48.4	1,017.9	0.7	4.2	
Gusht	2,938.2	9.2	9.1	0.1	1,853.6	3.2	1,850.4	296.7	1,555.7	1,070.9	1,070.0	46.5	1,023.8	0.7	4.2	
Shtator	2,957.2	7.3	7.2	0.1	1,864.9	3.2	1,861.7	301.6	1,560.1	1,078.3	1,077.8	46.4	1,031.5	0.7	6.0	
Tetor	2,984.0	8.1	8.0	0.1	1,884.5	0.1	1,884.4	307.5	1,576.9	1,086.5	1,086.1	46.7	1,039.4	0.7	4.2	
Nëntor	3,013.3	9.7	9.5	0.1	1,905.7	0.1	1,905.7	309.6	1,596.0	1,093.1	1,092.5	47.2	1,045.3	0.7	4.2	
Dhjetor	3,031.9	7.0	6.8	0.1	1,916.9	3.4	1,913.5	294.5	1,619.1	1,102.8	1,102.0	49.8	1,052.3	1.0	4.3	
2020 Janar	3,030.2	6.8	6.7	0.1	1,910.2	3.2	1,907.0	287.5	1,619.5	1,108.9	1,108.2	49.4	1,058.8	1.0	3.2	
Shkurt	3,071.9	7.9	7.8	0.1	1,938.8	3.1	1,935.7	289.5	1,646.2	1,121.0	1,120.2	48.6	1,071.6	1.0	3.2	
Mars	3,083.3	5.9	5.8	0.1	1,948.7	3.0	1,945.7	295.9	1,649.8	1,124.6	1,123.7	47.8	1,075.9	1.0	3.1	
Prill	3,080.5	5.9	5.8	0.1	1,962.8	2.7	1,960.1	304.1	1,656.1	1,108.0	1,107.1	44.1	1,063.1	1.0	2.8	
Maj	3,088.9	5.6	5.4	0.1	1,972.9	2.9	1,970.0	308.5	1,661.6	1,106.6	1,105.7	44.2	1,061.5	1.0	2.9	
Qershor	3,127.4	5.7	5.5	0.1	1,988.4	3.4	1,985.1	313.6	1,671.4	1,129.7	1,128.8	45.4	1,083.4	1.0	2.6	
Korrik	3,151.8	6.5	6.4	0.1	2,002.5	4.4	1,998.1	307.3	1,690.8	1,139.4	1,138.6	45.9	1,092.6	1.0	2.5	
Gusht	3,146.4	7.8	7.7	0.1	1,991.7	4.3	1,987.4	307.2	1,680.2	1,143.3	1,142.5	40.5	1,102.0	1.0	2.6	
Shtator	3,182.5	6.5	6.3	0.1	2,012.1	4.2	2,007.9	303.9	1,704.0	1,160.3	1,159.5	42.2	1,117.3	1.0	2.6	

Tabela 14.2. Kreditë e reja të KTD-ve - kreditë, mbitërheqjet dhe linjat kreditore

(Në milionë euro: Të dhëna kumulative gjatë muajit referues)

Përshkrimi	GJITHSEJ VLERA E KREDIVE TË REJA									MBITËRHEQJET (gjendja në fund të periudhës)	LINJAT KREDITORE (gjendja në fund të periudhës)
	Kreditë konsumuse	Kreditë hipotekare	Kreditë me kushte favorizuese	Kreditë e reja, pa përfshirë kreditë konsumuse, hipotekare dhe me kushte favorizuese							
				Bujqësore	Industriale	Shërbime	Sektorë tjerë				
2007	595.0	96.2	11.3	...	487.4	10.6	...
2008	693.7	182.8	20.8	...	490.0	141.2	...
2009	630.3	174.4	44.2	...	411.8	147.0	...
2010	731.9	157.3	44.1	66.1	464.5	35.3	103.3	267.2	58.7	113.3	8.1
2011	802.1	176.9	38.0	137.1	450.1	36.3	110.2	290.9	12.7	153.7	8.6
2012	744.3	176.9	36.1	106.9	424.4	38.1	114.1	269.4	2.9	176.7	9.2
2013	761.9	189.3	41.2	89.1	442.3	40.1	98.6	299.1	4.6	198.9	11.2
2014	993.9	281.5	53.0	87.0	572.4	43.4	174.8	337.5	16.7	199.4	5.7
2015	108.0	22.2	5.6	13.6	66.6	6.3	17.2	40.6	2.6	203.4	9.0
2016	92.0	24.0	6.3	7.4	54.4	4.9	12.1	32.9	4.5	198.4	10.2
2017	133.4	48.4	8.4	7.1	69.6	2.7	14.7	45.9	6.2	168.0	8.6
2018 Shtator	78.2	26.0	8.1	3.4	40.7	2.1	12.4	21.2	5.0	141.5	5.0
Tetor	118.4	30.1	9.0	7.0	72.4	6.1	26.1	33.2	6.9	147.2	7.1
Nëntor	116.6	34.1	7.7	3.4	71.5	4.0	28.1	30.1	9.3	146.6	7.2
Dhjetor	129.5	31.3	7.8	4.9	85.6	3.1	26.6	44.3	11.6	152.2	13.9
2019 Janar	75.2	21.3	6.1	2.9	44.9	2.0	10.9	28.5	3.4	140.6	6.5
Shkurt	86.4	26.4	8.4	2.6	49.0	2.8	12.1	29.2	5.0	143.7	8.8
Mars	136.3	41.8	10.8	3.7	80.0	4.2	25.4	44.8	5.6	158.2	11.3
Prill	133.6	39.9	8.6	3.9	81.2	3.5	23.6	48.9	5.1	157.1	9.1
Maj	139.6	43.2	9.1	3.8	83.5	3.9	34.2	43.1	2.4	160.4	11.6
Qershor	128.1	37.8	9.9	2.9	77.4	2.5	28.2	38.2	8.5	157.5	16.3
Korrik	146.2	35.6	9.8	3.1	97.7	2.3	29.1	62.4	2.8	151.4	17.0
Gusht	113.7	28.0	8.0	4.5	73.2	4.2	25.1	37.5	6.4	146.9	6.1
Shtator	111.8	28.2	10.0	2.7	71.0	2.4	27.3	36.4	4.8	140.1	9.7
Tetor	127.7	30.8	9.8	4.1	83.0	5.6	29.3	41.4	6.7	129.8	8.3
Nëntor	109.3	27.2	9.5	3.2	69.3	2.7	16.5	37.6	12.5	135.3	8.6
Dhjetor	133.1	31.1	8.2	4.9	88.9	5.0	36.2	39.3	8.4	138.9	10.5
2020 Janar	92.6	31.5	8.9	2.5	49.7	2.9	15.5	27.3	4.1	128.4	5.2
Shkurt	133.1	39.5	9.8	5.2	78.6	2.6	24.7	44.9	6.4	131.8	7.3
Mars	156.8	30.6	7.9	3.1	115.1	1.6	36.4	67.6	9.5	137.8	10.5
Prill	49.4	6.0	6.0	1.2	36.1	1.3	11.0	22.8	1.0	144.6	10.2
Maj	60.9	13.9	3.8	2.6	40.7	0.8	7.2	32.0	0.7	142.8	9.2
Qershor	99.2	29.3	11.5	2.9	55.4	4.1	18.1	26.8	6.4	150.8	9.2
Korrik	167.2	44.8	11.4	5.5	105.6	2.3	32.6	64.0	6.7	154.9	20.8
Gusht	153.5	34.9	10.9	4.5	103.1	3.4	55.8	37.8	6.1	145.4	10.1
Shtator	163.9	46.4	12.1	4.4	100.9	4.9	32.3	58.3	5.4	133.0	11.4

1 / Gjithsej kreditë e reja;

2 / Gjithsej kreditë e reja në sektorët ekonomikë (bujqësia, industria, shërbimeve);

3 / Gjithsej kreditë e reja në sektorët tjerë ekonomikë; 4/ 5/ Përfshihen kur llogariten gjithsej kreditë e reja.

Tabela 14.2.1 Kreditë e reja të KTD-ve - korporatat jofinanciare

(Në milionë euro: Të dhëna kumulative gjatë muajit referues)

Përshkrimi	GJITHSEJ VLERA E KREDIVE TË REJA TË KORPORATAVE JOFINANCIARE							MBITËRHEQJET (gjendja në fund të periudhës)	LINJAT KREDITORE (gjendja në fund të periudhës)
	Kreditë me kushte favorizuse	Kreditë e reja, pa përfshirë kreditë me kushte favorizuse					Sektorë tjerë		
		Bujqësore	Industriale	Shërbime					
2007	445.6	...	445.6	10.2	...
2008	489.5	...	489.5	135.5	...
2009	411.6	...	411.6	140.8	...
2010	491.5	33.4	458.2	29.3	103.3	267.2	58.3	108.3	8.1
2011	508.4	67.7	440.7	27.6	110.2	290.3	12.5	147.8	8.6
2012	468.4	57.3	411.0	28.3	114.1	266.9	1.8	170.3	9.2
2013	467.9	43.1	424.8	29.5	98.6	295.7	1.0	192.3	11.2
2014	615.4	55.0	560.4	32.1	174.8	336.9	16.6	191.4	5.7
2015	73.2	7.4	65.7	5.4	17.2	40.6	2.6	194.4	9.0
2016	58.1	4.7	53.4	3.9	12.1	32.9	4.5	188.3	10.2
2017	72.2	3.9	68.4	1.6	14.7	45.9	6.2	156.8	8.6
2018 Shtator	40.6	1.4	39.2	0.5	12.4	21.2	5.0	128.4	5.0
Tetor	73.1	4.6	68.5	2.3	26.1	33.2	6.9	133.4	7.1
Nëntor	71.2	1.3	70.0	2.5	28.1	30.1	9.3	132.7	7.2
Dhjetor	86.7	2.6	84.1	1.6	26.6	44.3	11.6	138.7	13.9
2019 Janar	45.2	1.5	43.6	0.8	10.9	28.5	3.4	126.6	6.5
Shkurt	49.1	1.4	47.7	1.4	12.1	29.2	5.0	129.9	8.8
Mars	78.7	0.6	78.1	2.2	25.4	44.8	5.6	144.0	11.3
Prill	80.5	0.8	79.6	2.0	23.6	48.9	5.1	142.9	9.1
Maj	83.0	1.4	81.7	2.0	34.2	43.1	2.4	146.0	11.6
Qershor	77.1	0.9	76.1	1.3	28.2	38.2	8.5	143.0	16.3
Korrik	97.7	1.3	96.4	1.0	29.1	62.4	3.7	136.7	17.0
Gusht	74.0	2.3	71.7	2.8	25.1	37.5	6.4	132.6	6.1
Shtator	70.2	0.5	69.7	1.1	27.3	36.4	4.8	125.5	9.7
Tetor	82.9	1.8	81.2	3.8	29.3	41.4	6.7	114.9	8.3
Nëntor	68.9	1.1	67.9	1.3	16.5	37.6	12.5	120.1	8.6
Dhjetor	88.5	2.2	86.3	2.3	36.2	39.3	8.4	123.6	10.5
2020 Janar	49.3	1.1	48.3	1.4	15.5	27.3	4.1	112.7	5.2
Shkurt	79.8	2.6	77.1	1.1	24.7	44.9	6.4	116.1	7.3
Mars	115.8	1.4	114.4	0.9	36.4	67.6	9.5	122.0	10.5
Prill	36.8	0.7	36.1	1.2	11.0	22.8	1.0	129.5	10.2
Maj	42.2	1.7	40.5	0.6	7.2	32.0	0.7	127.7	9.2
Qershor	55.2	0.5	54.7	3.5	18.1	26.8	6.4	134.8	9.3
Korrik	107.7	3.0	104.7	1.5	32.6	64.0	6.7	138.9	20.8
Gusht	104.3	2.1	102.2	2.5	55.8	37.8	6.1	129.2	10.1
Shtator	101.4	1.4	100.0	4.1	32.3	58.2	5.4	115.9	11.4

Tabela 14.2.2 Kreditë e reja të KTD-ve dhe mbitërheqjet - ekonomitë familjare

(Në milionë euro)

Përshkrimi	GJITHSEJ VLERA E KREDIVE TË REJA TË EKONOMIVE FAMILJARE (Të dhëna kumulative gjatë muajit referues)					MBITËRHEQJET (gjendja në fund të periudhës)
	Kreditë konsumuse	Kreditë hipotekare	Kreditë kushte favorizuese	me kushte tjera ¹		
2007	149.4	96.2	11.3	...	41.8	0.4
2008	204.1	182.8	20.8	...	0.5	5.7
2009	218.7	174.4	44.2	...	0.2	6.2
2010	240.4	157.3	44.1	32.7	6.3	5.0
2011	293.7	176.9	38.0	69.4	9.4	5.9
2012	275.9	176.9	36.1	49.6	13.4	6.4
2013	294.1	189.3	41.2	46.0	17.6	6.6
2014	378.5	281.5	53.0	32.0	12.0	8.0
2015	34.9	22.2	5.6	6.2	0.9	9.0
2016	33.9	24.0	6.3	2.7	1.0	10.1
2017 Dhjetor	61.2	48.4	8.4	3.3	1.2	11.1
2018 Shtator	37.6	26.0	8.1	2.0	1.5	13.2
Tetor	45.3	30.1	9.0	2.4	3.9	13.8
Nëntor	45.4	34.1	7.7	2.2	1.5	13.8
Dhjetor	42.8	31.3	7.8	2.3	1.4	13.5
2019 Janar	30.0	21.3	6.1	1.4	1.2	13.9
Shkurt	37.3	26.4	8.4	1.2	1.4	13.9
Mars	57.6	41.8	10.8	3.1	1.9	14.2
Prill	53.1	39.9	8.6	3.0	1.5	14.2
Maj	56.6	43.2	9.1	2.5	1.9	14.4
Qershor	51.8	37.8	9.9	2.0	1.3	14.4
Korrik	48.5	35.6	9.8	1.8	1.3	14.7
Gusht	39.7	28.0	8.0	2.2	1.4	14.3
Shtator	41.6	28.2	10.0	2.1	1.3	14.6
Tetor	44.8	30.8	9.8	2.3	1.9	15.0
Nëntor	40.3	27.2	9.5	2.2	1.4	15.1
Dhjetor	44.6	31.1	8.2	2.7	2.6	15.3
2020 Janar	43.3	31.5	8.9	1.4	1.5	15.7
Shkurt	53.3	39.5	9.8	2.5	1.5	15.7
Mars	41.0	30.6	7.9	1.7	0.7	15.8
Prill	12.5	6.0	6.0	0.5	...	15.1
Maj	18.7	13.9	3.8	0.9	0.1	15.1
Qershor	44.0	29.3	11.5	2.4	0.7	16.0
Korrik	59.5	44.8	11.4	2.5	0.8	15.9
Gusht	49.1	34.9	10.9	2.4	0.9	16.2
Shtator	62.5	46.4	12.1	3.0	0.9	17.0

¹ Pa përfshirë kreditë konsumuse, hipotekare dhe ato me kushte të favorshme.

Tabela 14.3. Kreditë e KTD-ve – sektorët kryesor ekonomik

(Në milionë euro: Fundi i periudhës)

Përshkrimi	Gjithsej									
	Bujqësia				Industria, energjia dhe ndërtimi				Shërbimet	
			Deri në 1 vit	Mbi 1 vit		Deri në 1 vit	Mbi 1 vit		Deri në 1 vit	Mbi 1 vit
2007	691.5	29.0	4.1	24.9	144.5	32.8	111.7	518.0	149.5	368.5
2008	902.4	37.4	4.1	33.3	160.2	28.9	131.2	704.8	126.4	578.4
2009	945.5	38.2	3.8	34.4	236.7	54.8	181.9	670.5	113.2	557.3
2010	1,022.8	38.2	1.7	36.5	269.3	77.1	192.2	715.3	188.5	526.8
2011	1,149.5	40.5	2.7	37.8	284.7	82.3	202.4	824.4	220.5	603.8
2012	1,194.2	43.6	3.0	40.6	290.4	74.1	216.2	860.2	232.3	627.9
2013	1,217.4	45.8	3.3	42.5	291.4	95.8	195.6	880.2	286.2	594.0
2014	1,242.8	49.4	4.0	45.5	290	85.8	204.2	903.4	281.8	621.5
2015	1,321.3	54.9	4.6	50.3	308.5	76.0	205.4	965.7	223.1	664.4
2016	1,410.1	59.7	9.1	50.6	324.8	93.7	231.2	1,025.5	290.8	690.6
2017	1,564.7	55.6	7.5	48.1	385.6	107.7	277.9	1,123.5	250.6	872.9
2018 Shtator	1,685.4	62.0	12.7	49.3	418.2	99.6	332.4	1,205.2	234.6	965.9
Tetor	1,694.4	65.1	14.6	50.5	420.4	97.3	340.0	1,209.0	249.3	957.8
Nëntor	1,719.9	67.5	18.0	49.6	419.2	81.0	338.2	1,233.2	250.0	980.7
Dhjetor	1,734.3	67.7	18.4	49.3	428.5	93.6	335	1,238.1	249.1	989.0
2019 Janar	1,730.8	55.6	8.1	47.5	438.1	89.9	348.2	1,237	249.1	988.0
Shkurt	1,752.2	67.8	14.6	53.2	439.9	92.5	347.4	1,244.5	246.0	998.6
Mars	1,785.9	73.2	17.6	55.6	448.1	96.6	351.5	1,264.6	237.7	1,026.8
Prill	1,801.7	74.6	17.1	57.5	452.8	97.0	355.8	1,274.3	239.2	1,035.1
Maj	1,837.1	83.05	18.8	64.3	466.5	97.1	369.3	1,287.6	238.8	1,048.8
Qershor	1,859.7	74.0	17.4	56.7	478.5	93.3	381.3	1,307.2	237.5	1,069.4
Korrik	1,849.8	72.4	16.2	56.1	486.8	98.5	388.4	1,290.6	206.7	1,083.9
Gusht	1,843.5	72.4	14.2	58.7	484.1	95.8	378.3	1,287.0	203.3	1,097.5
Shtator	1,850.5	72.3	13.5	58.8	474.4	87.6	386.8	1,303.9	213.7	1,090.1
Tetor	1,871.7	72.2	14.4	57.8	486.2	94.9	391.3	1,313.3	209.1	1,104.2
Nëntor	1,895.6	76.5	16.6	59.9	491.4	95.7	396.3	1,327.7	210.7	1,113.8
Dhjetor	1,904.1	70.6	10.6	60.0	493.0	90.4	402.5	1,340.6	206.5	1,132.7
2020 Janar	1,896.5	69.5	10.6	58.8	494.9	91.6	408.5	1,332.2	198.9	1,128.6
Shkurt	1,947.2	56.8	7.2	49.6	516.3	91.0	432.4	1,374.1	208.1	1,160.1
Mars	1,934.1	72.6	12.2	60.4	505.2	95.1	428.9	1,356.4	209.5	1,144.9
Prill	1,948.2	56.0	7.3	48.8	501.2	98.2	422.6	1,391.0	221.0	1,167.0
Maj	1,958.0	73.3	14.1	59.2	517.1	100.3	437.1	1,367.6	220.6	1,144.8
Qershor	1,973.1	55.7	7.0	48.8	512.2	100.6	411.6	1,405.2	291.0	1,114
Korrik	1,987.8	55.1	6.1	49.0	526.1	85.7	440.4	1,406.6	224.2	1,182.4
Gusht	1,978.4	54.2	5.8	48.5	530.1	86.7	443.3	1,394.1	217.9	1,176.2
Shtator	1,996.4	73.9	13.0	61.0	614.4	91.8	522.6	1,308.0	211.9	1,096.2

Tabela 14.4. Kreditë e KTD-ve - industria, energjia dhe ndërtimi

(Në milionë euro: Fundi i periudhës)

Përshkrimi	Industria, energjia dhe ndërtimi											
	Miniera	Industria				Energjia elektrike, gasi dhe uji				Ndërtimtaria		
		Deri në 1 vit	Mbi 1 vit	Deri në 1 vit	Mbi 1 vit	Deri në 1 vit	Mbi 1 vit	Deri në 1 vit	Mbi 1 vit	Deri në 1 vit	Mbi 1 vit	
2007	144.5	5.6	88.3	16.3	72.0	1.2	0.4	0.8	49.5	15.6	33.9	
2008	160.2	0.8	92.3	13.6	78.6	1.6	0.3	1.3	65.6	14.2	51.3	
2009	236.7	14.1	119.9	17.9	102.0	13.7	10.0	3.7	89.1	21.2	67.9	
2010	269.3	14.6	127.6	26.1	101.6	18.0	11.9	6.1	109.1	38.2	70.9	
2011	284.7	17.2	136.7	28.4	108.3	14.5	7.9	6.6	116.3	38.8	77.4	
2012	290.4	16.2	133.1	21.7	111.4	15.9	6.7	9.3	125.2	38.2	87.0	
2013	291.4	20.1	131.7	32.7	99.1	20.8	10.2	10.6	118.7	42.3	76.5	
2014	300.0	19.7	153.0	36.2	116.8	20.3	11.3	9.1	107.0	41.3	65.6	
2015	300.7	19.3	164.1	35.4	128.7	17.8	9.5	8.3	99.5	31.1	68.4	
2016	324.8	31.4	171.5	27.7	143.8	19.0	11.2	7.8	102.9	36.6	66.3	
2017 Dhjetor	385.6	31.9	188.1	28.4	159.7	29.3	13.2	16.0	136.4	48.7	87.7	
2018 Shtator	418.2	13.4	209.9	24.8	185.1	38.6	12.1	26.5	156.3	48.1	108.2	
Tetor	420.4	10.3	214.9	24.2	190.7	37.6	11.5	26.1	157.6	47.0	110.6	
Nëntor	419.2	13.2	208.4	23.7	184.8	38.7	6.0	32.6	158.8	46.2	112.7	
Dhjetor	428.5	14.4	218.1	25.2	193.0	39.3	23.0	16.4	156.7	39.9	116.7	
2019 Janar	438.1	12.5	227.6	32.6	195.0	40.0	11.5	28.5	158.0	40.3	117.7	
Shkurt	439.9	14.6	231.0	35.3	195.7	32.0	10.4	21.6	162.2	41.4	120.8	
Mars	448.1	18.8	232.3	34.3	198.0	31.2	10.8	20.4	165.8	41.7	124.2	
Prill	452.8	21.2	232.2	35.2	197.0	30.2	10.0	20.2	169.2	41.5	127.7	
Maj	466.5	21.6	237.0	34.8	202.2	32.1	9.6	22.5	175.8	43.1	132.7	
Qershor	478.5	25.0	242.3	34.5	207.8	32.3	8.6	23.7	179.0	41.0	137.9	
Korrik	486.8	22.0	250.5	38.7	211.8	32.2	8.6	23.6	182.2	41.0	141.1	
Gusht	484.1	32.6	238.8	35.9	203.5	31.5	11.4	20.1	181.9	38.4	142.8	
Shtator	474.4	16.4	251.6	40.6	211.0	26.3	4.6	21.7	180.2	37.0	143.2	
Tetor	486.2	33.8	260.9	44.3	216.6	27.1	5.9	21.2	164.4	31.5	132.9	
Nëntor	491.4	33.1	260.4	44.3	216.2	27.6	5.8	21.8	170.3	32.5	137.8	
Dhjetor	493.0	33.8	261.5	41.2	220.4	27.3	5.9	21.4	170.3	30.1	140.2	
2020 Janar	494.9	28.6	265.0	40.8	224.3	26.7	6.6	20.2	174.5	31.0	143.5	
Shkurt	516.3	26.7	251.1	41.1	210.1	32.3	6.5	25.9	206.1	30.3	175.9	
Mars	505.2	14.9	261.6	38.8	222.8	25.9	7.2	18.8	202.7	35.9	166.8	
Prill	501.2	14.2	255.0	39.5	215.5	32.0	7.8	24.1	200.1	37.7	162.4	
Maj	517.1	13.5	267.4	40.4	227.0	26.4	7.6	18.8	209.9	39.2	170.8	
Qershor	512.2	15.2	253.6	38.0	215.6	29.1	7.8	21.3	214.3	39.7	174.6	
Korrik	526.1	16.0	262.7	38.4	224.3	29.0	4.9	24.2	218.4	42.0	176.4	
Gusht	530.1	13.4	268.0	37.9	230.1	29.4	4.4	25.0	219.3	43.8	175.6	
Shtator	614.4	15.2	325.4	45.4	280.0	22.1	3.0	19.0	251.8	42.5	209.3	

Tabela 14.5. Kreditë e KTD-ve – shërbimet

(Në milionë euro: Fundi i periudhës)

Përshkrimi	Shërbimet														
	Tregtia e shitjes me shumicë dhe pakicë				Hotelet dhe restorantet			Tregti tjerë			Shërbimet financiare prej të cilave:		Shërbime tjerë		
		Deri në 1 vit	Mbi 1 vit		Deri në 1 vit	Mbi 1 vit		Deri në 1 vit	Mbi 1 vit		Mbi 1 vit		Mbi 1 vit	Deri në 1 vit	Mbi 1 vit
2007	518.0	344.6	88.7	256.0	44.9	14.5	30.4	26.6	6.8	19.7	1.5	1.2	100.4	39.2	61.2
2008	704.8	437.5	79.1	358.4	45.1	6.4	38.7	22.0	2.4	19.6	6.0	4.5	194.2	37.0	157.2
2009	670.5	458.9	81.3	377.6	50.8	9.1	41.7	23.7	2.1	21.6	10.6	9.7	126.6	19.8	106.8
2010	715.3	521.2	140.5	380.7	39.5	4.2	35.3	18.9	2.9	16.1	22.0	8.8	113.6	32.1	81.5
2011	824.4	606.2	163.2	443.0	39.9	4.2	35.7	23.4	4.6	18.9	55.0	19.9	99.9	28.7	71.2
2012	860.2	635.3	185.7	449.6	38.8	4.2	34.6	22.7	2.2	20.6	54.5	12.2	108.8	28.0	80.8
2013	880.2	640.6	229.9	410.6	49.2	4.8	44.4	19.1	4.4	14.7	68.8	16.9	102.6	30.2	72.4
2014	906.6	674.5	235.4	439.1	51.4	6.0	45.5	18.1	3.6	14.5	60.6	15.1	102.0	28.6	73.4
2015	965.7	683.1	180.2	502.9	50.7	3.4	47.3	21.3	2.5	18.8	94.0	15.8	116.6	21.3	95.4
2016	1,025.5	742.9	231.9	511.0	47.7	4.2	43.5	21.9	3.0	18.9	56.9	12.8	156.1	39.0	117.2
2017	1,123.5	785.8	192.2	593.6	51.7	4.2	47.5	27.5	3.3	24.1	60.8	9.7	197.8	41.2	156.6
2018 Shtator	1,205.2	847.4	183.3	664.0	54.6	3.8	50.8	29.5	2.5	27.0	67.5	58.6	206.3	36.1	170.1
Tetor	1,209.0	834.2	189.2	645.0	55.7	3.6	52.2	30.5	2.6	27.9	63.4	55.8	225.3	46.5	178.8
Nëntor	1,233.2	851.9	188.3	663.6	56.4	3.8	52.6	30.5	2.6	27.8	64.7	56.4	229.8	47.1	182.7
Dhjetor	1,238.1	847.4	180.0	667.4	56.7	3.7	53.0	28.4	2.5	25.9	67.6	58.5	238.0	53.9	184.1
2019 Janar	1,237.0	851.6	181.6	670.0	56.4	3.4	53.0	28.3	2.6	25.7	67.9	58.7	232.9	52.3	180.6
Shkurt	1,244.5	852.2	177.0	675.1	56.1	3.5	52.7	29.4	2.5	27.0	70.0	60.4	236.8	53.4	183.4
Mars	1,264.6	850.8	174.1	676.7	58.1	3.9	54.3	31.3	3.0	28.3	72.4	62.4	251.9	46.8	205.1
Prill	1,274.3	857.9	174.6	683.3	60.7	4.0	56.7	31.5	2.9	28.7	71.6	61.7	252.6	47.9	204.7
Maj	1,287.6	860.9	175.3	685.6	63.2	4.2	59.0	31.6	2.4	29.2	74.6	64.4	257.2	46.7	210.6
Qershor	1,307.2	869.9	173.3	696.6	62.9	4.1	58.8	32.8	2.5	30.3	75.1	64.8	266.5	47.3	219.1
Korrik	1,290.6	829.4	151.2	678.2	63.3	4.1	59.2	35.8	2.3	33.5	87.3	79.3	274.8	41.0	233.8
Gusht	1,297.0	837.1	148.5	689.3	62.7	3.4	59.3	36.8	2.2	34.7	73.5	79.3	276.7	41.6	235.6
Shtator	1,303.9	847.4	158.1	689.3	62.8	3.6	59.2	37.1	2.7	34.4	75.4	66.6	281.1	40.6	240.6
Tetor	1,313.3	837.2	148.3	688.9	63.1	3.9	59.2	38.0	3.4	34.6	76.9	68.0	298.0	44.5	253.5
Nëntor	1,327.7	848.3	152.6	695.7	64.7	4.0	60.6	38.5	3.6	34.9	80.4	68.0	295.9	41.3	254.6
Dhjetor	1,340.6	842.8	146.5	696.4	67.9	4.3	63.6	40.2	4.4	35.8	79.3	69.4	310.4	41.5	268.9
2020 Janar	1,332.2	833.3	143.8	689.4	68.5	4.5	64.0	39.9	4.4	35.6	81.5	68.0	309.0	37.4	271.6
Shkurt	1,374.1	866.1	151.6	714.5	69.0	4.7	64.3	40.2	4.4	35.8	82.6	68.0	316.1	38.6	277.5
Mars	1,356.4	850.7	151.8	698.9	69.1	4.7	64.4	40.0	4.4	35.6	80.0	68.0	316.6	38.7	277.9
Prill	1,391.0	871.9	160.9	711.0	69.6	4.8	64.8	40.0	4.5	35.5	81.2	68.0	328.3	40.7	287.7
Maj	1,367.6	856.7	159.8	696.9	69.4	4.6	64.8	39.9	4.3	35.5	80.5	68.0	321.1	41.5	279.6
Qershor	1,405.2	886.5	168.6	717.9	70.7	4.5	66.2	39.9	4.5	35.4	81.3	68.0	326.8	42.8	284.0
Korrik	1,406.6	884.5	161.6	722.9	70.5	4.7	65.7	39.9	4.0	35.9	81.5	71.4	330.3	43.9	286.4
Gusht	1,394.1	871.6	156.0	715.6	70.5	4.4	66.1	39.5	4.4	35.1	83.8	73.2	328.7	42.5	286.1
Shtator	1,308.0	915.6	159.8	755.8	76.2	4.5	71.7	40.3	4.2	36.1	106.5	91.4	169.4	28.3	141.1

Tabela 15.1. Normat e interesit në depozitat e reja të korporatave jofinanciare dhe ekonomive familjare

(Kontratat e reja, përveç nëse ceket ndryshe)

Përshkrimi	Norma e interesit në depozita të reja të afatizuara							Depozitat e kursimit	Depozitat e transferueshme
	Deri në 1 muaj	Mbi 1 muaj deri në 3 muaj	Mbi 3 muaj deri në 6 muaj	Mbi 6 muaj deri në 1 vit	Mbi 1 vit deri në 2 vite	Mbi 2 vite			
2010	3.8	2.8	3.0	3.6	4.5	4.6	5.3	2.3	0.5
2011	3.5	2.5	3.1	3.1	4.2	4.6	5.1	2.1	0.7
2012	3.6	2.3	3.2	3.0	4.3	4.5	5.2	2.0	0.7
2013	3.4	2.0	2.7	2.6	3.7	4.4	4.8	1.6	0.6
2014	1.1	0.5	0.6	0.5	1.1	1.3	1.9	0.7	0.1
2015	1.2	0.3	0.7	0.5	1.1	1.4	2.2	0.3	...
2016	1.2	0.8	0.5	0.3	1.3	1.2	1.9	0.3	...
2017	1.3	0.7	0.6	0.4	1.5	1.2	1.4	0.3	...
2018 Shtator	1.4	0.3	0.8	0.7	1.3	1.3	1.8	0.3	...
Tetor	1.4	0.6	1.1	0.9	1.2	1.3	2.0	0.4	...
Nëntor	1.4	0.8	0.3	0.4	1.3	1.4	1.9	0.4	...
Dhjetor	1.5	2.0	0.2	0.4	1.4	1.6	2.0	0.4	...
2019 Janar	1.6	1.1	0.8	0.6	1.7	1.3	1.9	0.3	...
Shkurt	1.3	0.4	1.6	0.4	1.3	1.5	1.5	0.3	...
Mars	1.5	0.2	1.1	0.5	1.7	0.8	1.8	0.4	...
Prill	1.4	0.2	0.9	0.9	1.3	1.4	1.7	0.4	...
Maj	1.4	0.2	1.2	0.7	1.0	1.8	1.6	0.4	...
Qershor	1.3	0.2	0.1	0.4	0.8	1.8	1.9	0.4	...
Korrik	1.4	0.6	0.5	0.7	1.4	1.6	1.2	0.5	...
Gusht	1.4	1.4	0.2	0.4	1.3	1.4	1.8	0.4	...
Shtator	1.5	1.1	0.1	1.0	1.3	1.5	2.0	0.4	...
Tetor	1.4	0.1	0.4	0.6	1.3	1.6	1.9	0.4	...
Nëntor	1.5	0.2	0.1	0.9	1.3	1.5	2.0	0.4	...
Dhjetor	1.6	0.1	0.3	0.4	1.3	1.7	2.1	0.4	...
2020 Janar	1.6	0.1	0.4	0.5	1.6	1.6	2.1	0.3	...
Shkurt	1.6	0.3	0.1	0.5	1.4	1.7	1.6	0.3	...
Mars	1.3	0.1	0.2	0.7	1.1	1.4	1.8	0.4	...
Prill	1.4	0.2	0.2	0.7	1.2	1.6	2.5	0.2	...
Maj	1.4	0.1	0.2	1.2	1.2	1.4	2.2	0.4	...
Qershor	1.5	0.2	0.1	1.3	1.5	1.9	1.9	0.4	...
Korrik	1.4	0.1	0.2	1.1	1.3	1.4	1.8	0.4	...
Gusht	1.4	0.2	0.2	1.2	1.3	1.3	1.9	0.4	...
Shtator	1.5	0.2	0.1	1.1	1.4	1.3	2.1	0.4	...

Tabela 15.1.1 Normat e interesit në depozitat e reja të korporatave jofinanciare

(Kontratat e reja, përveç nëse ceket ndryshe)

Përshkrimi	Norma e interesit në depozita të reja të afatizuara						Depozitat e kursimit	Depozitat e transferueshme	
	Deri në 1 muaj	Mbi 1 muaj deri në 3 muaj	Mbi 3 muaj deri në 6 muaj	Mbi 6 muaj deri në 1 vit	Mbi 1 vit deri në 2 vite	Mbi 2 vite			
2010	3.9	2.9	3.2	4.3	5.2	4.6	5.2	2.4	0.9
2011	3.5	2.4	3.7	3.8	5.0	5.0	5.3	2.2	1.0
2012	3.5	2.1	3.8	3.7	5.0	4.9	5.2	2.1	0.9
2013	3.4	1.5	2.8	2.7	3.7	4.6	4.8	2.0	0.7
2014	1.3	0.6	0.8	0.5	1.4	1.2	1.9	0.8	0.2
2015	1.5	0.9	0.6	...	1.5	1.6	3.2	0.1	0.1
2016	1.6	1.4	...	0.5	1.6	...	1.5	0.2	...
2017	1.7	0.7	...	0.9	1.7	1.7	...	0.4	...
2018 Shtator	1.6	0.7	1.3	...	1.4	1.8	2.0	0.5	...
Tetor	1.9	1.0	1.5	1.5	1.7	2.2	3.0	0.5	...
Nëntor	1.3	1.3	0.8	...	1.3	2.0	...	0.5	...
Dhjetor	1.5	2.0	0.3	...	1.5	1.6	...	0.4	...
2019 Janar	2.5	2.0	1.9	...	2.5	1.3	1.5	0.4	...
Shkurt	1.8	...	1.9	...	1.5	2.3	...	0.4	...
Mars	2.1	0.7	1.6	...	2.2	0.8	1.9	0.5	...
Prill	1.5	0.7	1.8	...	1.5	1.5	1.0	0.5	...
Maj	1.9	0.3	1.7	...	1.7	2.1	1.0	0.5	...
Qershor	1.5	0.7	...	0.8	0.6	2.1	2.6	0.5	...
Korrik	1.5	1.5	2.3	1.7	0.3	1.3	...
Gusht	1.9	1.7	1.7	1.9	2.6	0.6	...
Shtator	1.6	1.4	...	1.2	1.4	1.8	2.5	0.6	...
Tetor	1.9	0.8	1.4	2.3	2.3	0.7	...
Nëntor	1.7	0.3	0.3	...	1.6	1.9	...	0.2	...
Dhjetor	1.7	0.7	...	0.9	1.4	1.8	2.6	0.2	...
2020 Janar	2.0	0.7	2.1	1.5	1.7
Shkurt	1.6	0.7	...	0.6	2.0	1.6	1.3
Mars	1.4	0.7	1.6	1.2	1.9	0.2	...
Prill	1.1	0.7	0.5	1.3	2.3	0.2	...
Maj	1.6	0.8	1.2	1.7	...	0.2	...
Qershor	1.8	0.7	...	0.8	1.4	2.2	1.8	0.2	...
Korrik	1.4	0.7	1.4	1.4	0.1	0.2	...
Gusht	1.8	0.4	1.9	1.8	1.6	0.2	...
Shtator	1.7	0.4	1.6	1.8	1.9	0.2	...

Tabela 15.1.2 Normat e interesit në depozitat e reja të ekonomive familjare

(Kontratat e reja, përveç nëse ceket ndryshe)

Përshkrimi	Norma e interesit në depozita të reja të afatizuara							Depozitat e kursimit	Depozitat e transferueshme
	Deri në 1 muaj	Mbi 1 muaj deri në 3 muaj	Mbi 3 muaj deri në 6 muaj	Mbi 6 muaj deri në 1 vit	Mbi 1 vit deri në 2 vite	Mbi 2 vite			
2010	3.7	2.8	2.8	3.4	4.4	4.6	5.3	2.3	0.3
2011	3.6	2.5	2.6	2.9	4.2	4.5	5.1	2.0	0.4
2012	3.6	2.4	2.5	2.8	4.2	4.5	5.2	2.0	0.5
2013	3.5	2.1	2.3	2.6	3.7	4.3	4.8	1.6	0.6
2014	1.1	0.5	0.6	0.4	1.0	1.3	1.9	0.7	0.1
2015	1.1	0.2	0.7	0.5	0.9	1.4	2.2	0.3	...
2016	1.0	0.7	0.5	0.3	0.8	1.2	2.0	0.3	...
2017	1.0	0.7	0.6	0.3	0.9	1.2	1.4	0.2	...
2018 Shtator	1.4	0.3	0.7	0.7	1.2	1.3	1.8	0.3	...
Tetor	1.3	0.2	0.3	0.9	1.0	1.0	1.9	0.4	...
Nëntor	1.4	0.3	0.2	0.4	1.3	1.4	1.9	0.4	...
Dhjetor	1.4	...	0.1	0.4	1.2	1.3	2.0	0.4	...
2019 Janar	1.4	0.2	0.3	0.6	1.3	1.3	1.9	0.3	...
Shkurt	1.2	0.4	0.2	0.4	1.2	1.2	1.5	0.3	...
Mars	1.3	0.1	0.4	0.5	1.2	0.8	1.8	0.3	...
Prill	1.3	0.2	0.6	0.9	1.3	0.9	1.7	0.4	..
Maj	1.4	0.1	0.5	0.7	1.0	1.6	1.6	0.4	...
Qershor	1.2	0.2	0.1	0.3	1.0	1.6	1.6	0.4	...
Korrik	1.4	0.1	0.5	0.7	1.2	1.4	1.8	0.4	...
Gusht	1.4	0.1	0.2	0.4	1.2	1.4	1.7	0.4	...
Shtator	1.5	0.2	0.1	0.6	1.2	1.3	1.9	0.4	...
Tetor	1.3	0.1	0.4	0.6	1.2	1.3	1.8	0.4	...
Nëntori	1.5	0.2	0.1	0.9	1.2	1.3	2.1	0.4	...
Dhjetor	1.4	0.1	0.3	0.4	1.1	1.4	2.0	0.4	...
2020 Janar	1.5	0.1	0.4	0.5	1.2	1.6	2.1	0.3	...
Shkurt	1.4	0.3	0.1	0.5	1.3	1.8	1.7	0.3	...
Mars	1.3	0.1	0.2	0.7	1.0	1.9	1.8	0.4	...
Prill	1.5	0.2	0.2	0.7	1.4	1.7	2.5	0.2	...
Maj	1.4	0.1	0.2	1.2	1.2	1.0	2.2	0.4	...
Qershor	1.5	0.2	0.1	1.3	1.5	0.8	1.9	0.4	...
Korrik	1.4	0.1	0.2	1.1	1.3	1.4	1.9	0.4	...
Gusht	1.4	0.2	0.2	1.2	1.3	1.3	1.9	0.4	...
Shtator	1.4	0.2	0.1	1.1	1.3	1.2	2.1	0.4	...

Tabela 15.2. Normat e interesit të KTD-ve - kreditë e reja

(Kontratat e reja, përveç nëse ceket ndryshe)

Përshkrimi	NORMA E INTERESIT NË KREDI TË REJA									NORMA E INTERESIT NË MBITËRHEQJET	NORMAT E INTERESIT NË LINJAT KREDITORE
	Kreditë konsumuse	Kreditë hipotekare	Kreditë me kushte favorizuese	Kreditë e reja, pa përfshirë kreditë konsumuse, hipotekare dhe me kushte favorizuese				NORMA E INTERESIT NË MBITËRHEQJET	NORMAT E INTERESIT NË LINJAT KREDITORE		
				Bujqësore	Industriale	Shërbime	Sektorët tjerë				
2010	14.4	13.9	11.8	6.6	16.5	25.7	12.6	14.2	15.3	13.1	13.3
2011	13.8	13.9	11.5	7.9	14.5	23.7	13.9	13.9	16.1	11.6	12.1
2012	12.7	12.4	10.6	7.4	13.2	20.6	12.5	13.2	16.0	10.3	11.4
2013	11.8	11.6	10.1	7.6	12.3	17.4	12.3	11.9	13.7	9.5	11.0
2014	10.6	10.9	9.1	4.6	10.6	13.2	10.4	10.7	10.9	9.5	11.8
2015	8.3	8.6	7.4	4.7	8.4	9.8	8.0	8.1	8.9	8.2	9.6
2016	7.2	8.3	6.1	3.8	6.8	6.7	7.0	6.8	6.5	6.8	8.1
2017	6.8	7.5	5.8	3.0	6.5	6.6	6.2	6.4	7.3	7.2	7.9
2018 Shtator	7.0	7.7	6.1	3.1	6.7	10.4	6.2	6.8	6.5	6.6	...
Tetor	6.6	7.5	6.2	3.1	6.3	8.0	5.8	6.3	6.4	7.6	...
Nëntor	6.3	6.8	5.9	2.7	6.1	8.6	5.6	6.4	8.5	6.6	...
Dhjetor	6.0	...	5.7	2.1	6.0	9.7	6.2	6.2	4.2	6.1	...
2019 Janar	6.7	7.1	5.8	2.4	6.6	10.1	7.2	6.3	6.3	7.6	...
Shkurt	6.8	7.0	6.0	2.8	6.8	8.8	7.2	6.7	6.0	7.3	...
Mars	6.7	6.9	5.8	3.1	6.8	9.7	6.7	6.6	6.6	7.2	...
Prill	6.7	6.7	5.9	3.0	6.7	9.1	7.0	6.4	5.7	7.4	7.6
Maj	6.4	6.6	5.6	2.5	6.3	9.5	5.9	6.3	6.5	6.5	...
Qershor	6.3	6.7	5.7	3.0	6.2	10.1	6.0	6.3	5.7	6.4	...
Korrik	6.4	7.1	6.1	2.7	6.1	10.1	6.2	5.9	6.9	7.8	6.5
Gusht	6.4	7.1	5.7	3.0	6.2	7.4	6.0	6.1	6.5	6.8	6.2
Shtator	6.5	7.3	5.8	3.1	6.3	10.1	6.0	6.3	6.8	7.7	...
Tetor	6.5	7.0	5.5	2.9	6.4	7.0	6.4	6.3	6.4	7.1	...
Nëntor	6.4	6.8	5.6	3.4	6.2	9.0	6.2	6.1	5.8	6.8	...
Dhjetor	6.4	6.8	5.4	3.0	6.3	7.8	5.9	6.5	6.4	6.8	...
2020 Janar	6.5	7.0	5.6	2.8	6.3	9.1	6.2	6.1	6.4	7.1	...
Shkurt	6.3	6.8	5.5	2.6	6.1	9.8	6.0	6.0	6.3	6.8	...
Mars	6.3	6.5	6.3	2.5	6.2	10.1	6.4	6.1	6.3	8.0	6.7
Prill	6.1	7.2	6.7	2.8	5.7	0.0	5.4	5.9	0.0	6.8	...
Maj	6.1	7.1	5.8	2.9	5.7	11.6	5.9	5.7	6.8	6.9	...
Qershor	6.3	6.7	5.5	3.1	6.2	8.6	6.0	6.1	6.2	8.0	...
Korrik	6.1	6.6	5.7	4.0	6.0	10.5	6.1	5.8	6.4	8.0	3.8
Gusht	6.1	6.5	5.5	3.2	6.0	7.4	5.8	6.1	6.3	6.9	7.1
Shtator	6.4	6.7	5.5	2.7	6.3	8.8	6.2	6.2	6.4	7.1	...

Tabela 15.2.1 Normat e interesit të KTD-ve - kreditë e reja ndaj korporatave jofinanciare

(Kontratat e reja, përveç nëse ceket ndryshe)

Përshkrimi	NORMA E INTERESIT NË KREDITË E REJA							NORMAT E INTERESIT NË MBITËRHEQJET	NORMAT E INTERESIT NË LINJAT KREDITORE
	Kreditë me kushte favorizuse	Kreditë e reja, pa përfshirë kreditë me kushte favorizuse							
		Bujqësore	Industriale	Shërbyese	Sektorët tjerë				
2010	16.5	6.9	16.5	25.7	15.2	15.5	15.3	12.7	13.3
2011	14.4	7.6	14.4	24.2	13.9	13.9	16.1	11.4	12.1
2012	13.2	7.5	13.2	21.1	12.5	13.2	16.0	10.2	11.4
2013	12.3	7.0	12.3	17.6	12.3	11.9	13.7	9.4	11.0
2014	10.6	5.5	10.6	13.2	10.4	10.7	10.9	9.3	11.8
2015	8.1	2.9	8.1	9.3	8.0	8.1	8.9	7.9	9.6
2016	6.8	4.6	6.8	6.7	7.0	6.8	6.5	6.5	8.1
2017	6.5	3.1	6.5	6.6	6.2	6.4	7.3	6.6	7.9
2018 Shtator	6.6	2.7	6.6	9.9	6.2	6.8	6.5	6.6	...
Tetor	6.2	2.9	6.2	7.5	5.8	6.3	6.4	6.6	...
Nëntor	6.0	2.7	6.0	7.3	5.6	6.4	5.8	6.6	...
Dhjetor	6.0	2.0	6.0	8.3	6.2	6.2	4.2	6.1	...
2019 Janar	6.5	2.3	6.5	8.0	7.2	6.3	6.3	6.6	...
Shkurt	6.8	2.6	6.8	7.2	7.2	6.7	6.0	6.3	...
Mars	6.7	3.5	6.7	7.3	6.7	6.6	6.6	6.3	...
Prill	6.6	3.4	6.6	7.0	7.0	6.4	5.7	6.0	7.6
Maj	6.2	2.0	6.2	8.1	5.9	6.3	6.5	6.5	...
Qershor	6.1	3.1	6.1	7.6	6.0	6.3	5.7	6.4	...
Korrik	6.0	2.4	6.0	6.6	6.2	5.9	7.0	6.8	6.5
Gusht	6.1	3.3	6.1	6.0	6.0	6.1	6.5	6.8	6.2
Shtator	6.2	2.5	6.2	7.9	6.0	6.3	6.8	6.8	..
Tetor	6.3	3.3	6.3	5.5	6.4	6.3	6.4	7.1	...
Nëntor	6.1	3.4	6.1	8.2	6.2	6.1	5.8	6.8	...
Dhjetor	6.2	3.1	6.2	7.4	5.9	6.5	6.4	6.8	...
2020 Janar	6.2	2.4	6.2	7.5	6.2	6.1	6.4	7.1	...
Shkurt	6.0	2.5	6.0	7.3	6.0	6.0	6.3	6.8	...
Mars	6.2	1.8	6.2	8.7	6.4	6.1	6.3	6.9	6.7
Prill	5.7	...	5.7	...	5.4	5.9	...	6.8	...
Maj	5.7	2.8	5.7	...	5.9	5.7	6.8	6.9	...
Qershor	6.1	2.6	6.1	7.7	6.0	6.1	6.2	7.0	...
Korrik	6.0	4.9	6.0	6.8	6.1	5.9	6.4	7.0	3.8
Gusht	5.9	3.5	5.9	6.2	5.8	6.1	6.3	6.9	7.1
Shtator	6.2	2.3	6.2	6.8	6.2	6.2	6.4	7.1	...

Tabela 15.2.2 Normat e interesit të KTD-ve - kreditë e reja ndaj ekonomive familjare

(Kontratat e reja, përveç nëse ceket ndryshe)

Përshkrimi	NORMAT E INTERESIT NË KREDITË E REJA					MBITËRHEQJET
	Kreditë konsumuse	Kreditë hipotekare	Kreditë me kushte favorizuse	Kreditë e reja jo të përfshira diku tjetër		
2010	13.4	13.9	11.8	6.3	25.0	22.6
2011	13.4	13.9	11.5	8.2	22.4	16.4
2012	12.2	12.4	10.6	7.0	19.8	11.8
2013	11.3	11.6	10.1	6.8	16.4	14.4
2014	10.6	10.9	9.1	3.9	15.4	12.9
2015	8.7	9.0	7.4	5.1	13.3	13.1
2016	7.9	8.3	6.1	2.6	...	11.6
2017	7.3	7.5	5.8	2.9	...	15.8
2018 Shtator	7.4	7.7	6.1	3.7	10.4	...
Tetor	7.3	7.5	6.2	3.7	8.3	16.77
Nëntor	6.7	6.8	5.9	2.8	10.1	...
Dhjetor	6.3	...	5.7	2.3	10.4	...
2019 Janar	7.0	7.1	5.8	2.5	11.5	16.8
Shkurt	6.9	7.0	6.0	3.1	10.6	16.7
Mars	6.8	6.9	5.8	3.0	11.1	15.9
Prill	6.7	6.7	5.9	2.9	11.4	16.7
Maj	6.6	6.6	5.6	2.8	10.5	...
Qershor	6.6	6.7	5.7	2.9	11.4	...
Korrik	7.1	7.1	6.1	3.1	11.7	16.8
Gusht	6.9	7.1	5.7	2.4	10.5	...
Shtator	7.0	7.3	5.8	3.4	11.0	15.6
Tetor	6.7	7.0	5.5	2.4	9.2	...
Nëntor	6.9	7.2	5.6	3.3	9.9	...
Dhjetor	6.8	7.1	5.4	2.9	8.2	...
2020 Janar	6.9	7.0	5.6	3.3	11.0	...
Shkurt	6.6	6.8	5.5	2.6	11.4	...
Mars	6.5	6.5	6.3	2.9	11.6	16.3
Prill	7.0	7.2	6.7	2.8
Maj	6.9	7.1	5.8	2.9	11.6	...
Qershor	6.4	6.7	5.5	3.1	9.7	16.6
Korrik	6.4	6.6	5.7	3.0	11.4	16.3
Gusht	6.3	6.5	5.5	3.0	10.7	...
Shtator	6.5	6.7	5.5	2.8	10.9	...

Tabela 16.1. Bilanci i suksesit të KTD-ve - të hyrat dhe shpenzimet

(Në milionë euro: të dhëna kumulative brenda vitit)

Përshkrimi	Fitimi / humbja neto për periudhën										
	Të hyrat					Shpenzimet					
		Të hyrat nga interesi	Të hyrat nga jointerеси	Të hyrat nga rivlerësimi		Shpenzimet e interesit	Shpenzimet e jointerеси	Shpenzime të përgjithshme dhe administrative	Humbjet nga rivlerësimi	Provizioni për taksat	
2007	34.0	157.9	117.7	39.5	0.7	123.9	26.0	19.9	69.7	0.4	7.9
2008	26.0	195.0	154.7	39.3	1.0	169.0	43.1	27.7	86.2	1.5	10.5
2009	27.4	203.3	164.1	38.7	0.5	175.9	52.1	33.4	86.4	1.2	2.8
2010	32.8	217.1	175.4	41.4	0.3	184.3	55.2	36.0	88.1	0.7	4.3
2011	35.4	239.6	194.6	45.0	0	204.1	58.4	43.2	97.1	1.2	4.2
2012	18.6	247.1	199.2	47.2	0.7	228.6	63.1	58.7	102.8	0.6	3.3
2013	25.9	249.0	196.2	49.6	3.2	223.0	63.8	55.5	100.5	.	3.2
2014	60.0	244.2	193.5	47.8	2.9	184.2	44.0	31.6	101.8	.	6.8
2015	94.7	238.2	186.0	51.1	1.1	143.5	22.6	3.6	107.5	.	9.7
2016	75.5	231.1	178.5	50.8	1.9	155.6	18.2	33.1	99.5	...	4.9
2017	85.4	241.2	176.7	64.5	...	155.8	17.1	22.8	104.2	...	11.7
2018 Shtator	60.7	180.5	134.5	45.0	...	119.8	11.7	27.1	74.2	...	6.8
Tetor	68.1	199.4	150.6	47.9	...	131.4	14.4	28.3	81.3	...	7.4
Nëntor	75.1	225.8	170.6	54.2	...	150.7	16.5	31.3	93.8	...	9.0
Dhjetor	88.0	252.5	187.7	64.8	...	164.5	16.7	32.2	104.9	...	10.6
2019 Janar	6.9	21.1	16.4	4.7	...	14.2	1.7	3.5	8.2	...	0.8
Shkurt	12.5	39.7	29.8	8.8	1.0	27.1	2.9	6.5	16.2	...	1.5
Mars	19.1	63.2	48.2	14.0	1.0	44.1	4.9	11.1	25.6	...	2.6
Prill	25.9	83.4	63.5	19.0	1.0	57.5	6.3	14.4	33.5	...	3.3
Maj	33.4	107.0	81.7	24.3	1.0	73.6	8.3	18.6	43.4	...	3.3
Qershor	40.3	128.0	98.3	28.7	1.0	87.6	10.1	22.2	52.1	...	3.3
Korrik	48.8	151.2	115.2	34.6	1.0	102.4	11.9	25.7	59.1	...	5.7
Gusht	60.0	177.8	136.0	41.7	0.9	117.8	13.6	27.4	69.9	...	6.8
Shtator	65.7	197.9	149.7	47.3	1.0	132.3	15.0	30.8	78.9	...	7.7
Tetor	75.0	222.7	166.6	54.3	1.7	147.7	17.9	32.5	88.6	...	8.6
Nëntor	82.4	242.3	183.5	56.6	2.2	159.8	19.4	35.5	95.6	...	9.3
Dhjetor	86.2	263.2	200.9	60.6	1.6	176.9	21.5	37.3	107.1	...	11.0
2020 Janar	8.7	24.1	17.6	6.0	0.5	15.4	2.0	3.3	9.1	...	1.0
Shkurt	16.6	46.0	34.6	11.3	0.1	29.4	3.2	6.5	17.7	...	1.9
Mars	21.7	70.7	54.5	16.2	...	49.0	5.8	13.5	27.0	...	2.6
Prill	27.5	92.5	70.0	20.5	2.0	65.0	7.7	18.1	35.9	...	3.3
Maj	32.2	112.4	86.5	24.9	1.0	80.2	9.1	22.3	44.8	...	4.0
Qershor	39.6	136.2	104.5	30.0	2.0	96.6	11.8	26.7	53.5	...	4.7
Korrik	44.7	159.2	121.6	35.4	2.3	114.5	13.8	33.2	62.2	...	5.3
Gusht	51.4	183.3	139.9	41.1	2.3	131.9	15.8	39.2	70.8	...	6.1
Shtator	57.2	207.4	158.4	46.8	2.3	150.2	17.8	45.8	79.9	...	6.7

Tabela 17.1. Bilanci i gjendjes së ndërmjetësve tjerë financiar – asetet

(Në milionë euro: Fundi i periudhës)

Përshkrimi	Asete gjithsej																
	Paraja e gatshme	Bilanci me bankat komerciale					Kreditë bruto				Financimi i qerasë				Asetet fikse	Asete tjera	
		Në valutën EUR, prej të cilave:					Në valutën EUR				Në valutën EUR, prej të cilave:						
		Llogaritë rrjedhëse	Llogaritë depozituese				Korporatat tjera jofinanciare		Eko-nomitë familjare				Korporata tjera financiare	Korporata tjera jofinanciare			Ekonomitë familjare
2012	115.8	0.9	8.5	8.5	7.0	1.5	77.5	77.5	27.9	49.6	20.8	20.8	0.1	16.0	4.7	5.1	2.9
2013	112.9	0.9	10.9	10.9	9.6	1.3	72.3	72.3	23.0	49.3	22.1	22.1	0.2	15.9	6.1	4.6	2.2
2014	112.9	0.9	8.2	8.2	6.7	1.5	74.4	74.4	25.3	49.1	22.4	22.4	0.1	10.3	12.0	3.9	3.1
2015	119.8	0.8	7.9	7.9	5.1	2.8	82.4	82.4	29.3	53.1	21.8	21.8	0.1	10.2	11.5	3.8	3.1
2016	149.6	0.7	8.2	8.2	6.0	2.2	108.9	108.9	35.9	73.0	24.1	24.1	...	11.6	12.5	4.1	3.5
2017 Dhjetor	192.4	1.0	12.5	12.5	10.4	2.1	143.9	143.9	51.8	92.1	26.6	26.6	...	12.7	13.9	4.7	3.7
2018 Mars	203.5	0.9	11.8	11.8	8.7	2.8	153.2	153.2	54.4	98.8	28.0	28.0	...	13.2	14.7	4.8	4.8
Prill	209.9	0.9	11.6	11.6	9.7	1.8	157.8	157.8	55.9	101.9	29.6	29.6	...	14.0	15.6	5.1	4.9
Maj	217.5	0.8	12.9	12.9	10.3	2.3	162.3	162.3	57.0	105.3	31.0	31.0	...	14.9	16.1	5.2	5.5
Qershor	223.1	1.0	12.3	12.3	9.6	2.6	166.3	166.3	57.8	108.4	32.6	32.6	...	16.1	16.4	5.3	5.6
Korrik	230.2	1.1	14.6	14.6	11.5	2.8	169.8	169.8	58.9	110.9	33.2	33.2	...	16.5	16.7	5.6	5.9
Gusht	231.4	1.1	13.1	13.1	10.1	2.8	171.5	171.5	59.3	112.2	34.1	34.1	...	16.9	17.2	5.7	6.1
Shtator	236.2	1.3	14.3	14.3	12.0	2.3	173.7	173.7	59.7	114.1	35.1	35.1	...	17.3	17.8	5.8	5.9
Tetor	243.3	1.3	16.6	16.6	13.2	3.1	177.7	177.7	60.4	117.3	35.9	35.9	...	17.9	18.0	5.9	6.0
Nëntor	247.7	1.4	15.7	15.7	12.5	3.1	181.6	181.6	61.4	120.2	36.9	36.9	...	18.4	18.5	6.0	6.1
Dhjetor	250.0	1.3	14.0	14.0	10.6	3.1	183.8	183.8	62.4	121.4	38.1	38.1	...	19.3	18.7	6.6	6.3
2019 Janar	254.2	1.4	15.1	15.1	11.5	3.3	186.7	186.7	62.9	123.8	38.0	38.0	...	19.3	18.7	6.7	6.3
Shkurt	260.0	1.6	16.3	16.3	11.8	4.3	190.1	190.1	63.8	126.3	38.7	38.7	...	19.8	18.9	6.8	6.5
Mars	267.8	1.2	18.1	18.1	13.7	4.3	194.8	194.8	64.9	129.9	40.3	40.3	...	21.1	19.2	6.9	6.5
Prill	278.8	1.6	21.8	21.8	16.7	4.6	198.4	198.4	65.4	132.9	41.9	41.9	...	22.4	19.5	8.5	6.7
Maj	283.7	1.3	20.9	20.9	15.7	5.1	202.4	202.4	66.2	136.2	43.6	43.6	...	23.7	19.9	8.1	7.3
Qershor	285.1	1.3	17.3	17.3	12.1	5.1	205.6	205.6	66.9	138.7	45.2	45.2	...	24.9	20.3	8.3	7.3
Korrik	290.0	1.3	17.0	17.0	11.4	5.1	209.8	209.8	68.0	141.9	46.8	46.8	...	25.9	21.0	8.6	7.3
Gusht	296.8	1.2	19.9	19.9	14.5	5.3	211.9	211.9	68.5	143.3	47.5	47.5	...	26.0	21.4	8.8	7.6
Shtator	300.3	1.0	19.3	19.3	14.7	4.3	214.5	214.5	69.2	145.3	48.3	48.3	...	26.5	21.9	9.2	8.0
Tetor	303.4	1.3	17.0	17.0	13.9	2.8	217.1	217.1	69.8	147.3	50.1	50.1	...	27.1	23.0	9.2	8.8
Nëntor	301.2	1.3	12.9	12.9	10.4	2.3	218.8	218.8	70.2	148.6	52.1	52.1	...	28.2	23.8	9.2	6.9
Dhjetor	309.1	1.2	14.7	14.7	11.1	3.3	221.6	221.6	72.0	149.6	52.7	52.7	...	28.1	24.6	9.6	9.3
2020 Janar	309.3	1.3	12.3	12.3	9.3	2.8	223.4	223.4	72.3	151.1	53.4	53.4	...	28.6	24.8	9.6	9.3
Shkurt	315.5	1.7	14.9	14.9	11.8	2.8	226.0	226.0	73.3	152.7	54.3	54.3	...	29.3	25.1	9.5	9.1
Mars	313.7	1.6	14.2	14.2	11.6	2.3	225.5	225.5	73.4	152.1	54.2	54.2	...	29.2	25.0	9.8	8.4
Prill	314.5	1.4	17.9	17.9	15.4	2.3	222.8	222.8	72.3	150.5	53.6	53.6	...	28.9	24.7	9.5	9.3
Maj	319.2	1.7	25.5	25.5	22.9	2.3	219.6	219.6	70.8	148.8	53.3	53.3	...	28.8	24.5	9.5	9.6
Qershor	318.7	2.2	22.6	22.6	20.0	2.3	220.6	220.6	70.6	150.0	54.7	54.7	...	29.5	25.2	9.6	9.0
Korrik	321.4	2.4	25.3	25.3	22.7	2.3	219.2	219.2	70.0	149.2	55.9	55.9	...	30.4	25.5	9.5	9.1
Gusht	324.2	2.5	29.1	29.1	25.5	3.3	217.9	217.9	69.5	148.3	56.7	56.7	...	30.9	25.8	9.3	8.8
Shtator	323.9	2.6	27.9	27.9	23.3	4.3	218.8	218.8	69.8	149.1	56.7	56.7	...	31.0	25.7	9.3	8.5

Tabela 17.2. Bilanci i gjendjes së ndërmjetësve tjerë financiar – detyrimet

(Në milionë euro: Fundi i periudhës)

Përshkrimi	Detyrimet gjithsej													
	Detyrimet gjatë periudhës					Burimet vetanake								
	Kredi	Rezident	Jorezident	Llogari tjera të pagueshme	Detyrime tjera	Kapitali aksionar	Rezervat për qëllime speciale	Rezervat e përgjithshme	Fitimi/humbja e vitit	Fitimi /humbja e akumuluar	Jo rezidentë			
2012	115.8	63.2	—	63.2	21.4	0	31.2	17.9	0.1	2.2	-4.5	13.1	2.4	
2013	112.9	62.7	—	62.7	20.8	0	29.4	17.3	—	0	-0.2	9.1	3.1	
2014	112.9	61.8	—	61.8	20.6	0	30.4	17.4	—	0	0.7	9.2	3.1	
2015	119.8	62.6	—	62.6	22.8	0	34.5	19	—	...	2.4	9.9	3.1	
2016	149.6	99.7	—	99.7	5.9	6.2	37.8	16.9	—	...	3.8	14	3.1	
2017 Tetor	188.1	125.5	—	125.5	6.7	6.3	49.6	21.9	—	0.1	6.7	17.8	3.1	
Nëntor	191.6	127.9	—	127.9	7.0	6.4	50.3	21.9	—	0.1	7.4	17.8	3.1	
Dhjetor	192.4	130.9	—	130.9	5.2	6.0	50.3	22.2	—	0.1	7.2	17.7	3.1	
2018 Janar	193.2	131.0	—	131.0	5.7	6.2	50.3	21.9	—	0.1	0.8	24.3	3.1	
Shkurt	195.8	132.3	—	132.3	5.7	6.4	51.4	22.4	—	0.1	1.5	24.3	3.1	
Mars	203.5	139.1	—	139.1	5.4	6.6	52.5	22.6	—	0.1	2.4	24.2	3.1	
Prill	209.9	143.9	—	143.9	5.7	7.0	53.4	22.5	—	0.1	2.9	24.2	3.6	
Maj	217.5	149.2	—	149.2	6.2	7.5	54.6	22.6	—	0.1	4.0	24.2	3.6	
Qershor	223.1	152.5	—	152.5	6.4	8.2	56	22.9	—	0.1	5.0	24.2	3.7	
Korrik	230.2	157.5	—	157.5	6.8	8.8	57.1	22.9	...	0.1	5.8	24.2	4	
Gusht	231.4	157.9	—	157.9	6.8	9.1	57.6	23.1	...	0.1	6.8	23.6	4.1	
Shtator	236.2	161.7	—	161.7	6.7	8.9	59	23.9	...	0.1	7.5	23.6	3.8	
Tetor	243.3	166.3	—	166.3	6.1	11.0	59.9	24.2	...	0.1	8.2	23.6	3.8	
Nëntor	247.7	167.6	—	167.6	6.6	12.6	60.9	24.3	...	0.1	8.9	23.6	4	
Dhjetor	250.0	168.3	—	168.3	7.5	12.3	61.9	24.4	...	0.1	9.9	23.4	4.1	
2019 Janar	254.2	171.0	—	171.0	7.3	13.6	62.3	24.5	...	0.2	0.7	33	4.1	
Shkurt	260.0	174.6	—	174.6	7.9	14.3	63.2	24.6	...	0.2	1.5	32.9	4.1	
Mars	267.8	181.1	—	181.1	7.8	14.9	63.9	24.5	...	0.1	2.2	32.9	4.2	
Prill	278.8	189.8	—	189.8	8.6	15.1	64.5	24.5	...	0.2	2.7	32.9	4.3	
Maj	283.7	192.0	—	192.0	11.6	14.0	66.1	25	...	0.1	3.5	32.8	4.6	
Qershor	285.1	189.7	—	189.7	12.6	15.9	66.9	25	...	0.1	4.3	32.8	4.6	
Korrik	290.9	193.0	—	193.0	9.7	20.2	68.2	25.1	...	0.1	5.5	32.8	4.6	
Gusht	296.8	196.5	—	196.5	11.1	20.3	68.9	25.1	...	0.1	7.0	32.1	4.6	
Shtator	300.3	197.9	5.7	192.2	11.1	21.3	70.1	25.1	...	0.1	8.2	32.1	4.6	
Tetor	303.4	198.4	6.5	191.9	11.1	22.1	71.7	25.4	...	0.1	9.5	32.1	4.6	
Nëntor	301.2	196.3	7.6	188.8	9.5	22.9	72.5	25.5	...	0.1	10.2	32.1	4.6	
Dhjetor	309.1	202.0	5.1	197.0	11.2	23.1	72.8	25.8	...	0.1	10.7	31.6	4.6	
2020 Janar	309.3	201.1	5.1	196.0	10.9	23.8	73.4	25.8	...	0.2	1.6	41.3	4.6	
Shkurt	315.5	203.6	6.1	197.7	11.5	24.4	75.8	27.5	...	0.2	2.2	41.3	4.6	
Mars	313.7	203.7	3.9	198.2	11.1	24.8	75.6	27.5	...	0.2	2.3	41.0	4.6	
Prill	314.5	202.6	3.8	198.8	10.7	25.0	76.2	27.5	...	0.2	2.9	40.9	4.6	
Maj	319.2	205.9	3.7	202.2	11.0	25.5	76.8	27.5	...	0.1	3.5	41.0	4.6	
Qershor	318.7	204.9	3.8	201.2	10.7	25.5	77.6	27.6	...	0.1	4.2	41.0	4.6	
Korrik	321.4	205.9	3.5	202.4	10.7	26.6	78.1	27.7	...	0.1	4.7	41.0	4.6	
Gusht	324.2	207.9	5.2	202.0	10.8	27.2	79.0	27.8	...	0.1	5.4	41.0	4.6	
Shtator	323.9	205.8	3.5	202.3	10.8	27.4	79.9	28.0	...	0.1	6.1	41.0	4.6	

Tabela 18.1. Kreditë e ndërmjetësve tjerë financiar - sipas maturitetit

(Në milionë euro: Fundi i periudhës)

Përshkrimi	Kreditë gjithsej														
	Korporatat financiare	Korporatat jofinanciare							Ekonomitë familjare dhe sektorë tjerë					Jorezidentët	
		≤ 1 vit	>1 ≤ 2 vite	> 2 ≤ 5 vite	> 5 ≤ 10 vite	> 10 vite	≤ 1 vit	>1 ≤ 2 vite	> 2 ≤ 5 vite	> 5 ≤ 10 vite	> 10 vite				
2012	77.5	—	27.9	4.4	9.8	13.4	0.4	—	49.6	8.1	24.6	16.7	0.2	...	—
2013	72.3	—	23.0	4.1	8.6	10.0	0.3	—	49.3	7.5	20.3	21.2	0.3	...	—
2014	74.4	—	25.3	2.7	11.3	11.2	0.2	—	49.1	7.3	22.5	19.2	0.1	...	—
2015	82.4	—	29.3	4.6	12.5	11.8	0.3	—	53.1	11.3	24.9	15.9	0.9	0.1	—
2016	108.9	—	35.9	3.8	10.6	21.5	...	1.0	73.0	10.2	27.1	35.4	0.1	0.2	—
2017 Dhjetor	143.9	—	51.8	7.6	14.8	29.3	92.1	12.6	32.8	46.5	0.1	0.1	—
2018 Maj	162.3	—	57.0	6.8	14.4	35.7	105.3	14.2	33.5	57.3	0.1	0.1	—
Qershor	166.3	—	57.8	6.9	14.3	36.5	108.4	15.0	34.2	59.0	0.1	0.1	—
Korrik	169.8	—	58.9	7.0	14.3	37.5	110.9	15.6	34.8	60.3	0.1	0.1	—
Gusht	171.5	—	59.3	6.8	14.3	38.1	112.2	15.7	34.8	61.5	0.1	0.1	—
Shtator	173.7	—	59.7	6.5	14.2	38.8	114.1	19.7	32.8	61.4	0.1	0.1	—
Tetor	177.7	—	60.4	6.5	14.3	39.6	117.3	18.3	35.4	63.4	0.1	0.1	—
Nëntor	181.6	—	61.4	6.6	14.3	40.4	120.2	22.7	33.7	63.6	0.1	0.2	—
Dhjetor	183.8	—	62.4	6.8	14.5	41.1	121.4	24.1	32.2	64.8	0.1	0.1	—
2019 Janar	186.7	—	62.9	6.8	14.6	41.4	123.8	25.1	34.3	64.2	0.1	0.1	—
Shkurt	190.1	—	63.8	6.9	14.8	42.0	126.3	26.1	34.9	64.9	0.1	0.1	—
Mars	194.8	—	64.9	7.1	14.8	42.9	129.9	25.2	37.1	67.1	0.1	0.1	—
Prill	198.4	—	65.4	7.1	14.9	43.3	132.9	26.2	38.4	68.0	0.1	0.1	—
Maj	202.4	—	66.2	7.1	15.5	43.6	136.2	31.7	36.0	68.3	0.1	0.1	—
Qershor	205.6	—	66.9	7.5	15.4	44.0	138.7	31.0	39.1	68.4	0.1	0.1	—
Korrik	209.8	—	68.0	7.5	15.6	44.8	141.9	31.8	39.9	70.0	0.1	0.1	—
Gusht	211.9	—	68.5	7.3	16.1	45.0	143.3	31.7	40.7	70.8	0.1	0.1	—
Shtator	214.5	—	69.2	7.1	16.5	45.6	145.3	32.5	41.0	71.5	0.1	0.1	—
Tetor	217.1	—	69.8	6.8	16.8	46.2	147.3	33.7	41.1	72.2	0.1	0.1	—
Nëntor	218.8	—	70.2	6.8	17.0	46.3	148.6	35.4	39.7	73.2	0.1	0.1	—
Dhjetor	221.6	—	72.0	7.0	17.7	47.3	149.6	34.2	41.4	73.8	0.1	0.1	—
2020 Janar	223.4	—	72.3	6.8	18.2	47.2	151.1	35.2	41.8	73.9	0.1	0.1	—
Shkurt	226.0	—	73.3	6.6	18.5	48.1	152.7	36.0	41.0	75.4	0.1	0.1	—
Mars	225.5	—	73.4	6.6	18.4	48.3	152.1	36.1	41.7	74.1	0.1	0.1	—
Prill	222.8	—	72.3	6.3	17.7	48.3	150.5	35.7	41.9	72.6	0.2	0.1	—
Maj	219.6	—	70.8	5.9	17.4	47.5	148.8	36.1	40.2	72.2	0.1	0.1	—
Qershor	220.6	—	70.6	6.1	17.8	46.6	150.0	37.5	40.2	72.1	0.1	0.1	—
Korrik	219.2	—	70.0	6.0	18.1	45.8	149.2	34.6	40.8	73.6	0.1	0.1	—
Gusht	217.9	—	69.5	5.8	18.0	45.6	148.3	36.2	39.6	72.2	0.2	0.1	—
Shtator	218.8	—	69.8	5.6	17.9	46.1	149.1	36.1	39.4	73.3	0.2	0.1	—

Tabela 18.2 Kreditë e ndërmjetësve tjerë financiar – sektorët kryesor ekonomik

(Në milionë euro: Fundi i periudhës)

Përshkrimi	Kreditë gjithsej												
	Bujqësia	Industria, energjia dhe ndërtimi						Shërbimet					
		Minierat	Industria	Energjia elektrike, gaz dhe uji	Ndërtimtaria	Tregtia	Hotelet dhe restorantet	Tregëti tjera	Shërb.fin., patund., qeraja, etj.	Shërbime tjera			
2012	27.9	8.0	7.4	—	2.1	—	5.3	12.5	4.8	1.1	0.3	0.8	5.4
2013	23.0	6.2	6.2	—	1.8	—	4.4	10.7	3.8	0.9	0.3	1.5	4.1
2014	25.3	6.4	7.1	—	2.2	—	5.0	11.8	6.0	0.8	0.5	2.2	3.8
2015	29.3	7.4	8.6	0.1	2.7	—	5.7	13.3	5.2	1.1	0.6	3.1	2.6
2016	35.9	10.2	10.5	0.1	3.2	0.1	7.1	15.2	5.2	1.6	0.8	2.5	5.1
2017 Dhjetor	51.8	13.8	14.2	0.1	4.5	0.1	9.5	23.7	6.7	2.1	0.9	3.2	10.8
2018 Shkurt	52.6	14.3	14.3	0.1	4.6	0.1	9.5	24.0	6.5	2.1	1.0	2.9	11.5
Mars	54.5	14.8	14.8	0.2	4.8	0.1	9.7	24.8	6.8	2.2	1.0	2.9	11.9
Prill	57.0	15.7	13.1	0.2	4.9	0.1	7.8	27.6	7.2	1.6	1.0	2.9	14.9
Maj	56.9	15.6	15.3	0.2	5.2	0.1	9.8	26.2	7.6	2.4	1.0	2.9	12.4
Qershor	57.9	15.8	15.4	0.2	5.3	0.1	9.8	26.7	7.7	2.4	1.0	2.9	12.6
Korrik	58.9	16.1	15.7	0.2	5.4	0.1	10.0	27.1	7.8	2.4	1.1	3.0	12.7
Gusht	59.3	16.0	16.0	0.2	5.5	0.1	10.1	27.4	7.9	2.5	1.1	3.0	12.9
Shtator	59.7	15.9	16.3	0.2	5.7	0.1	10.2	27.6	8.2	2.5	1.1	3.0	12.8
Tetor	60.4	16.1	16.5	0.2	6.0	0.1	10.1	27.9	8.3	2.6	1.1	3.1	12.8
Nëntor	61.4	16.3	16.7	0.2	6.1	0.1	10.3	28.5	8.5	2.6	1.1	3.1	13.2
Dhjetor	62.4	16.5	17.0	0.2	6.3	0.1	10.4	29.0	8.7	2.6	1.1	3.2	13.4
2019 Janar	62.9	16.6	17.3	0.2	6.5	0.1	10.6	29.0	8.7	2.7	1.2	3.1	13.4
Shkurt	63.8	16.8	17.8	0.2	6.8	0.1	10.9	29.2	8.7	2.7	1.2	3.1	13.6
Mars	64.9	17.3	18.1	0.2	6.9	0.1	10.9	29.4	8.7	2.7	1.2	3.0	13.8
Prill	65.4	17.6	18.2	0.2	7.1	0.1	10.9	29.6	8.8	2.7	1.2	3.0	13.9
Maj	66.2	17.9	18.5	0.2	7.2	0.1	10.9	29.8	8.8	2.8	1.3	3.1	13.8
Qershor	66.9	18.0	18.6	0.2	7.3	0.1	11.0	30.3	9.0	2.9	1.3	3.1	14.0
Korrik	68.0	18.2	18.8	0.2	7.3	0.1	11.2	30.9	9.1	2.9	1.3	3.2	14.4
Gusht	68.5	18.4	19.1	0.2	7.5	0.1	11.3	31.1	9.0	2.9	1.3	3.2	14.7
Shtator	69.2	18.5	19.2	0.2	7.6	0.1	11.4	31.5	9.2	2.9	1.3	3.1	15.1
Tetor	69.8	18.5	19.4	0.2	7.7	0.1	11.5	31.9	9.3	2.9	1.3	3.0	15.4
Nëntor	70.2	18.6	19.5	0.2	7.7	0.1	11.4	32.1	9.1	2.8	1.3	3.0	15.9
Dhjetor	72.0	19.0	19.9	0.2	7.8	0.1	11.8	33.1	9.3	2.8	1.4	3.2	16.4
2020 Janar	72.3	19.0	20.0	0.2	7.9	0.1	11.8	33.2	9.1	2.9	1.4	3.2	16.7
Shkurt	73.3	19.2	20.4	0.2	8.1	0.1	11.9	33.7	9.2	2.9	1.3	3.2	17.1
Mars	73.4	19.4	20.6	0.2	8.1	0.1	12.2	33.4	9.2	3.1	1.3	3.3	16.6
Prill	72.3	19.4	22.6	0.2	8.2	0.1	14.1	30.2	6.7	3.6	1.3	3.2	15.4
Maj	70.8	18.0	22.4	0.2	8.0	0.1	14.0	30.5	7.2	3.6	1.4	3.3	15.0
Qershor	70.5	18.0	22.1	0.2	8.0	0.1	13.7	30.4	9.7	3.6	1.4	3.3	12.5
Korrik	70.0	18.1	21.6	0.2	7.8	0.1	13.5	30.2	9.5	3.5	1.3	3.3	12.6
Gusht	69.5	18.2	21.2	0.2	7.6	0.1	13.2	30.1	9.4	3.5	1.3	3.3	12.6
Shtator	69.8	18.3	21.2	0.2	7.7	0.1	13.1	30.3	9.3	3.5	1.3	3.4	12.8

Tabela 18.3. Kreditë e NTF-ve - kreditë e reja

(Shuma e kredive është shprehur në mijëra euro: Të dhënat janë kumulative brenda muajit)

Përshkrimi	Vlera e kredive të reja	Sektorë				Kreditë		Kreditë me kushte favorizuese
		Bujqësore	Industriale	Shërbyese	Sektorë tjerë	konsumuse	hipotekare	
2012	6,884.5	1,515.1	736.7	3,375.8	248.7	751.7	169.2	87.2
2013	7,630.5	1,796.5	781.4	3,860.3	162.9	714.8	278.8	35.8
2014	7,568.2	1,761.9	1,154.9	3,024.0	320.8	1,076.5	210.6	19.4
2015	9,616.5	2,545.8	1,251.9	4,426.0	327.2	649.5	413.2	3.0
2016 Dhjetor	12,872.7	2,883.4	1,626.7	5,064.1	1,331.7	1,247.4	719.4	...
2017 Shtator	12,262.7	3,107.0	1,324.6	4,766.9	1,250.3	833.1	980.8	...
Tetor	14,280.4	3,685.5	1,671.7	6,118.9	1,245.8	849.6	708.9	...
Nëntor	13,647.2	3,580.3	1,603.5	5,474.3	1,030.5	1,325.0	633.6	...
Dhjetor	15,699.6	3,600.3	1,917.4	6,547.0	1,223.3	1,453.1	957.0	1.5
2018 Janar	12,628.5	3,571.3	1,520.7	4,962.4	710.8	1,158.3	705.0	...
Shkurt	13,438.3	3,252.4	1,383.9	5,746.9	696.9	1,651.1	706.9	...
Mars	16,526.4	4,400.4	1,838.4	6,851.3	784.5	1,661.8	975.1	...
Prill	16,726.0	3,920.9	1,672.3	6,289.0	1,265.3	1,646.8	1,931.7	...
Maj	17,529.2	4,072.3	1,700.0	7,395.8	1,227.7	1,489.1	1,614.9	29.5
Qershor	16,689.6	3,399.4	1,661.2	7,103.9	1,352.6	1,718.1	1,449.5	...
Korrik	15,941.9	3,404.3	1,776.8	6,281.0	1,377.5	1,562.6	1,539.7	...
Gusht	14,734.8	2,965.3	1,771.2	5,862.8	1,160.9	1,525.1	1,442.0	4.5
Shtator	15,408.7	2,972.9	1,622.0	6,119.6	1,061.1	2,332.1	1,293.3	7.8
Tetor	19,742.4	3,268.9	1,942.6	6,849.6	1,401.9	4,818.0	1,460.8	0.6
Nëntor	20,361.6	3,340.8	1,710.2	6,718.0	1,355.0	5,792.9	1,444.7	...
Dhjetor	21,781.4	3,581.9	1,959.0	6,852.2	1,595.6	6,297.4	1,493.6	1.7
2019 Janar	20,277.2	3,390.5	1,712.3	5,655.6	773.5	7,505.8	1,239.5	...
Shkurt	22,584.3	3,338.7	2,049.0	6,492.1	1,050.1	8,490.4	1,164.0	...
Mars	26,365.8	3,902.0	1,883.2	7,184.1	1,165.8	10,654.5	1,571.7	4.4
Prill	26,535.0	3,413.1	1,704.3	7,051.5	1,381.5	11,389.8	1,577.0	2.1
Maj	29,033.7	3,734.5	1,720.0	7,727.4	1,248.9	12,811.9	1,709.7	...
Qershor	28,400.8	3,178.4	1,801.3	7,240.4	1,244.6	13,475.9	1,517.5	3.0
Korrik	31,943.3	3,989.8	2,081.5	7,851.1	1,481.1	14,624.5	1,911.5	3.8
Gusht	30,048.3	3,731.0	1,804.6	6,136.1	1,357.4	15,267.0	1,752.2	...
Shtator	31,604.6	3,478.2	1,725.4	6,695.7	1,627.1	16,264.1	1,811.5	2.5
Tetor	33,891.3	3,306.7	2,092.8	8,000.7	1,435.6	17,539.6	1,514.0	2.2
Nëntor	34,367.7	3,699.3	1,904.2	7,563.1	1,409.3	18,194.1	1,597.4	0.3
Dhjetor	19,774.8	4,387.2	2,398.8	7,807.3	1,980.3	1,345.7	1,855.5	...
2020 Janar	17,100.7	3,747.2	1,977.2	7,503.4	1,444.1	1,413.1	1,464.8	...
Shkurt	17,493.5	3,604.2	2,139.4	7,130.8	1,643.0	1,583.0	1,393.1	...
Mars	10,308.7	2,394.5	1,300.1	3,651.9	1,022.1	1,090.9	845.2	...
Prill	1,037.4	491.4	63.3	274.9	112.5	90.3
Maj	3,584.3	1,044.6	325.4	1,116.5	401.1	463.9	229.8	3.0
Qershor	13,879.5	4,998.2	1,468.4	4,222.3	856.9	1,310.8	1,021.9	1.0
Korrik	13,756.3	4,691.5	1,325.4	3,982.4	1,030.1	1,261.2	1,364.8	100.8
Gusht	14,245.3	3,455.7	1,813.7	4,437.9	1,908.6	630.0	1,960.2	39.2
Shtator	17,039.1	3,806.4	2,204.5	5,691.9	2,263.4	1,012.4	2,031.8	27.8

Tabela 18.3.1. Kreditë e NTF-ve - kreditë e reja ndaj korporatave jofinanciare

(Shuma e kredive është shprehur në mijëra euro: Të dhënat janë kumulative brenda muajit)

Pershkrimi	Korporatat jofinanciare					Kreditë me kushte favorizuese
	Bujqësore	Industriale	Shërbyese	Sektorë tjerë		
2012	1,757.1	204.4	392.4	1,144.5	15.8	...
2013	2,436.2	407.9	457.3	1,478.4	60.7	32.0
2014	3,065.7	618.2	853.9	1,380.0	194.2	19.4
2015	4,355.7	877.2	889.7	2,355.1	233.7	...
2016	5,332.6	1,020.2	1,022.8	2,086.7	1,202.9	...
2017 Shtator	5,052.1	1,163.6	871.9	1,928.8	1,087.9	...
Tetor	5,995.6	1,307.8	1,059.2	2,565.7	1,062.9	...
Nëntor	5,709.7	1,287.6	1,071.2	2,497.2	853.6	...
Dhjetor	7,240.9	1,461.7	1,294.7	3,550.3	934.1	...
2018 Janar	4,660.3	1,112.7	927.2	2,138.9	481.5	...
Shkurt	5,069.3	1,042.7	857.1	2,758.2	411.4	...
Mars	6,352.1	1,581.7	1,298.2	3,040.7	416.6	15.0
Prill	6,314.8	1,458.0	1,157.0	2,823.2	876.6	...
Maj	6,382.8	1,427.0	1,038.9	3,166.1	750.8	...
Qershor	6,049.3	1,245.1	1,094.7	3,082.6	621.9	...
Korrik	6,267.5	1,537.0	1,297.9	2,576.4	856.2	...
Gusht	5,538.9	1,185.6	1,238.9	2,444.0	667.4	3.0
Shtator	5,707.9	1,136.1	1,206.4	2,718.7	646.2	...
Tetor	6,836.6	1,544.1	1,335.5	3,056.8	900.2	...
Nëntor	6,406.3	1,372.1	1,222.6	3,041.7	769.9	...
Dhjetor	7,386.3	1,660.1	1,308.6	3,220.4	1,197.1	...
2019 Janar	5,038.3	1,218.6	1,169.3	2,186.8	463.6	...
Shkurt	6,070.9	1,244.3	1,427.4	2,734.4	664.8	...
Mars	7,435.2	1,674.3	1,339.1	3,672.4	749.5	...
Prill	7,188.7	1,492.8	1,218.7	3,578.6	898.5	...
Maj	7,237.2	1,521.7	1,293.1	3,623.7	798.6	...
Qershor	6,985.3	1,326.0	1,185.4	3,653.7	820.2	...
Korrik	7,388.4	1,414.1	1,458.6	3,673.6	842.1	...
Gusht	6,414.2	1,577.2	1,268.6	2,673.3	895.1	...
Shtator	6,740.2	1,511.1	1,208.7	2,989.5	1,030.9	...
Tetor	7,065.9	1,300.7	1,384.6	3,532.1	848.5	...
Nëntor	6,996.4	1,458.0	1,235.8	3,377.2	925.3	...
Dhjetor	8,130.6	1,807.7	1,603.5	3,466.6	1,252.7	...
2020 Janar	6,744.7	1,442.9	1,206.1	3,032.4	1,063.2	...
Shkurt	7,233.6	1,331.0	1,445.4	3,401.4	1,055.8	...
Mars	4,238.9	967.4	803.9	1,755.2	712.5	...
Prill	211.0	48.8	31.4	44.7	81.1	5.0
Maj	992.2	181.1	135.9	407.0	268.2	...
Qershor	5,227.5	2,173.9	811.0	1,622.2	620.4	...
Korrik	5,824.3	2,655.9	773.9	1,620.9	760.4	13.1
Gusht	5,462.3	1,399.2	1,050.2	1,614.7	1,395.4	2.7
Shtator	6,598.6	1,606.8	1,282.5	1,930.5	1,778.8	0.1

Tabela 18.3.2. Kreditë e NTF-ve - kreditë e reja ndaj ekonomive familjare

(Shuma e kredive është shprehur në mijëra euro: Të dhënat janë kumulative brenda muajit)

Përshkrimi	Ekonomitë familjare							Kreditë me kushte favorizuese
		Bujqësore	Industriale	Shërbyese	Sektorë tjerë	Kreditë konsumuse	Kreditë hipotekare	
2012	5,127.4	627.3	442.6	2033.8	222.1	751.7	169.2	87.2
2013	5,194.2	1,388.6	324.1	2,381.9	102.2	714.8	278.8	3.8
2014	4,502.5	1,143.7	301.0	1,644.0	126.6	1,076.5	210.6	...
2015	5,260.8	1,668.6	362.3	2,070.8	93.5	649.5	413.2	3.0
2016	7,540.1	1,863.2	603.9	2,977.4	128.8	1,247.4	719.4	...
2017 Shtator	7,210.6	1,943.5	452.7	2,838.2	162.4	833.1	980.8	...
Tetor	8,284.8	2,377.7	612.5	3,553.2	182.9	849.6	708.9	...
Nëntor	7,937.6	2,292.7	532.3	2,977.1	176.8	1,325.0	633.6	...
Dhjetor	8,458.7	2,138.5	622.7	2,996.7	289.2	1,453.1	957.0	...
2018 Janar	7,968.2	2,458.6	593.6	2,823.4	229.3	1,158.3	705.0	...
Shkurt	8,368.9	2,209.7	526.9	2,988.8	285.5	1,651.1	706.9	...
Mars	10,174.3	2,818.7	540.3	3,810.6	367.9	1,661.8	975.1	...
Prill	10,411.2	2,462.9	515.3	3,465.7	388.7	1,646.8	1,931.7	...
Maj	11,146.4	2,645.3	661.0	4,229.7	476.9	1,489.1	1,614.9	29.5
Qershor	10,640.3	2,154.3	566.5	4,021.2	730.7	1,718.1	1,449.5	...
Korrik	9,674.4	1,867.2	478.9	3,704.6	521.4	1,562.6	1,539.7	...
Gusht	9,195.8	1,779.7	532.3	3,418.8	493.5	1,525.1	1,442.0	4.5
Shtator	9,700.8	1,836.8	415.6	3,400.9	414.4	2,332.1	1,293.3	7.8
Tetor	12,905.8	1,724.9	607.1	3,792.8	501.8	4,818.0	1,460.8	0.6
Nëntor	13,955.3	1,968.8	487.6	3,676.3	585.1	5,792.9	1,444.7	...
Dhjetor	14,395.1	1,921.8	650.4	3,631.7	398.5	6,297.4	1,493.6	1.7
2019 Janar	15,238.9	2,171.9	543.0	3,468.8	310.0	7,505.8	1,239.5	...
Shkurt	16,513.4	2,094.5	621.6	3,757.7	385.3	8,490.4	1,164.0	...
Mars	18,930.6	2,227.8	544.2	3,511.7	416.3	10,654.5	1,571.7	4.4
Prill	19,346.3	1,920.2	501.3	3,472.9	483.0	11,389.8	1,577.0	2.1
Maj	21,796.5	2,212.9	508.1	4,103.7	450.3	12,811.9	1,709.7	...
Qershor	21,415.5	1,852.4	555.6	3,586.7	424.4	13,475.9	1,517.5	3.0
Korrik	24,555.0	2,575.7	622.9	4,177.6	639.1	14,624.5	1,911.5	3.8
Gusht	23,634.1	2,153.7	535.9	3,462.8	462.3	15,267.0	1,752.2	...
Shtator	24,864.4	1,967.1	516.8	3,706.2	596.2	16,264.1	1,811.5	2.5
Tetor	26,825.4	2,006.0	708.2	4,468.6	587.1	17,539.6	1,514.0	2.0
Nëntor	27,371.3	2,241.4	668.3	4,185.9	484.4	18,194.1	1,597.4	0.3
Dhjetor	11,644.2	2,579.5	795.3	4,340.7	727.5	1,345.7	1,855.5	...
2020 Janar	10,356.0	2,304.3	771.2	4,021.0	380.9	1,413.1	1,464.8	0.8
Shkurt	10,259.9	2,273.2	694.0	3,729.5	587.1	1,583.0	1,393.1	...
Mars	6,069.7	1,427.2	496.1	1,896.7	309.6	1,090.9	845.2	4.0
Prill	826.5	442.6	31.9	230.2	31.4	90.3
Maj	2,592.1	863.4	189.5	709.5	133.0	463.9	229.8	...
Qershor	8,652.0	2,824.3	657.4	2,600.1	236.5	1,310.8	1,021.9	...
Korrik	7,932.0	2,035.6	551.6	2,361.4	269.7	1,261.2	1,364.8	87.7
Gusht	8,783.0	2,056.5	763.5	2,823.2	513.2	630.0	1,960.2	36.5
Shtator	10,440.5	2,199.7	922.0	3,761.4	484.5	1,012.4	2031.8	28.7

Tabela 19. Normat efektive të interesit të NTF-ve - normat në kredi

(Kontratat e reja, përveç nëse ceket ndryshe)

Përshkrimi	Norma e interesit në kreditë e reja	Normat në kredi						
		Bujqësore	Industriale	Shërbyese	Sektorë tjerë	Kreditë konsumuse	Kreditë hipotekare	Kreditë me kushte favorizuese
2016 Dhjetor	21.3	24.5	22.4	19.7	15.0	24.1	24.4	...
2017 Gusht	22.7	24.6	22.9	21.6	17.2	24.5	25.4	...
Shtator	22.5	24.8	23.9	21.5	15.8	23.6	25.6	...
Tetor	22.2	24.6	22.4	21.4	15.8	24.7	25.7	...
Nëntor	22.8	24.8	23.3	21.9	17.1	23.6	25.6	...
Dhjetor	22.6	24.8	23.5	21.0	19.1	25.3	24.4	...
2018 Janar	23.6	24.9	23.3	22.5	21.2	24.6	25.5	...
Shkurt	21.8	25.0	23.9	18.5	22.5	23.2	25.9	...
Mars	23.9	24.7	24.2	20.0	24.8	36.4	25.5	11.4
Prill	23.4	24.5	23.9	18.6	24.9	39.3	21.7	...
Maj	22.9	23.4	23.4	17.8	23.6	46.4	22.5	11.2
Qershor	23.0	23.4	24.1	18.1	19.7	44.8	22.2	16.4
Korrik	23.7	22.7	22.9	19.7	21.9	45.8	21.9	...
Gusht	25.5	23.4	22.5	18.8	22.5	64.5	22.3	6.7
Shtator	25.5	23.1	22.3	18.3	23.0	53.1	21.3	...
Tetor	23.0	22.3	21.9	18.3	22.6	31.0	22.6	...
Nëntor	21.6	22.5	22.6	19.1	21.4	24.1	20.1	...
Dhjetor	21.0	22.1	22.3	18.4	20.0	23.3	20.1	...
2019 Janar	22.0	22.8	22.8	20.7	23.7	22.3	21.2	...
Shkurt	21.4	22.7	22.5	19.1	22.6	22.1	22.5	...
Mars	21.0	22.7	23.1	17.2	23.2	22.4	21.0	23.4
Prill	20.7	22.5	22.5	17.0	22.1	21.9	22.1	...
Maj	20.0	22.7	22.3	17.5	22.9	19.9	21.6	...
Qershor	20.0	22.4	22.3	17.3	22.2	20.1	21.9	...
Korrik	20.0	22.9	22.0	18.0	23.1	19.6	21.0	...
Gusht	21.0	22.5	22.6	19.5	22.6	20.8	21.6	...
Shtator	20.2	22.3	22.6	18.6	22.4	20.0	19.4	...
Tetor	20.3	22.7	22.3	17.4	23.8	20.5	22.1	...
Nëntor	20.1	22.0	21.8	17.9	23.7	20.1	20.7	...
Dhjetor	20.5	21.5	21.9	18.7	22.8	22.8	20.1	...
2020 Janar	20.6	21.7	22.1	18.5	23.8	21.8	21.7	13.6
Shkurt	20.4	21.8	20.5	18.2	23.8	22.4	22.2	...
Mars	21.0	21.7	21.6	19.5	22.5	22.1	21.9	...
Prill	21.7	23.1	23.7	22.0	14.8	20.5	...	17.8
Maj	20.2	21.7	20.3	19.3	16.5	20.5	22.8	...
Qershor	19.1	15.0	21.8	20.9	22.8	21.2	22.3	...
Korriki	19.2	15.0	22.2	21.7	20.1	21.5	22.1	...
Gusht	20.2	21.1	21.9	22.0	14.7	23.0	17.8	...
Shtator	20.5	20.9	21.5	22.4	14.5	21.9	19.4	...

Tabela 19.1. Normat mesatare të interesit të NTF-ve - ndaj korporatave jofinanciare

(Kontratat e reja, në përqindje)

Përshkrimi	Korporatat jofinanciare	Korporatat jofinanciare					Kreditë me kushte favorizuese
		Bujqësore	Industriale	Shërbyese	Sektorë tjerë		
2012	19.3	24.4	24.4	16.5	30.9	...	
2013	22.1	21.9	29.4	19.9	23.1	19.7	
2014	22.7	25.3	26.6	19.3	23.0	7.2	
2015	20.4	25.2	25.5	16.3	23.6	...	
2016	19.5	23.5	25.0	17.6	14.7	...	
2017 Nëntor	21.2	24.2	24.2	20.3	15.5	...	
Dhjetor	20.8	24.1	25.1	19.0	16.2	...	
2018 Janar	22.1	24.6	25.3	20.5	17.1	...	
Shkurt	18.8	24.5	25.0	14.7	19.3	...	
Mars	21.3	24.0	24.8	18.3	21.7	11.4	
Prill	20.6	24.2	24.2	16.5	23.1	...	
Maj	19.1	23.4	24.7	14.6	22.1	...	
Qershor	19.3	23.5	24.6	14.9	23.6	16.4	
Korrik	19.7	21.9	22.7	16.7	20.7	...	
Gusht	19.5	22.5	23.0	15.7	22.2	16.7	
Shtator	19.4	22.3	22.3	16.2	22.9	...	
Tetor	18.6	21.7	22.6	14.6	21.9	...	
Nëntor	19.2	21.2	22.9	16.4	21.9	...	
Dhjetor	18.1	20.8	22.8	14.6	26.3	...	
2019 Janar	20.6	22.1	22.5	18.2	22.9	...	
Shkurt	18.9	21.5	21.6	15.7	21.5	...	
Mars	17.7	22.0	22.5	13.2	21.8	...	
Prill	17.2	21.2	22.4	12.7	21.8	...	
Maj	17.6	21.2	22.1	13.6	21.6	...	
Qershor	17.1	21.2	21.9	13.1	21.4	...	
Korrik	18.1	21.7	22.0	14.2	22.0	...	
Gusht	19.3	21.1	22.0	16.0	22.0	...	
Shtator	18.4	20.2	22.2	15.1	20.8	...	
Tetor	18.0	21.3	21.7	14.3	22.6	...	
Nëntor	18.6	21.2	22.1	15.1	22.1	...	
Dhjetor	19.1	20.3	21.4	16.7	21.3	...	
2020 Janar	18.6	20.8	21.9	15.3	21.4	...	
Shkurt	17.9	21.0	19.6	14.8	21.7	...	
Mars	18.7	20.5	20.5	16.1	20.8	...	
Prill	19.5	23.1	24.0	19.2	15.9	...	
Maj	16.0	21.2	17.6	13.6	15.5	...	
Qershor	17.6	13.5	21.4	19.1	23.3	...	
Korrik	17.6	13.9	22.2	20.6	19.3	...	
Gusht	18.7	20.2	20.9	21.0	13.0	...	
Shtator	18.5	19.4	20.1	21.7	13.0	...	

Tabela 19.2. Normat mesatare të interesit të NTF-ve - ndaj ekonomive familjare

(Kontratat e reja, në përqindje)

Përshkrimi	Ekonomitë familjare	Bujqësore							Kreditë me kushte favorizuese
		Bujqësore	Industriale	Shërbyese	Sektorë tjerë	Kreditë konsumuse	Kreditë hipotekare		
2012 Dhjetor	23.6	25.8	20.2	22.7	19.6	27.7	20.8	7.3	
2013 Dhjetor	22.5	25.8	19.2	20.5	19.1	25.6	20.7	2.0	
2014 Dhjetor	22.8	25.6	16.5	21.6	19.2	23.8	22.3	...	
2015 Dhjetor	23.5	25.4	19.5	22.3	23.2	24.0	24.9	...	
2016 Dhjetor	22.6	25.0	18.1	21.1	18.3	24.1	24.4	...	
2017 Nëntor	23.9	25.1	21.5	23.3	24.8	23.6	25.6	...	
Dhjetor	24.2	25.3	20.2	23.3	28.6	25.3	24.4	...	
2018 Janar	24.5	25.1	20.4	24.0	29.8	24.6	25.5	...	
Shkurt	23.6	25.2	22.1	22.0	27.1	23.2	25.9	...	
Mars	25.6	25.2	22.7	21.3	28.3	36.4	25.5	...	
Prill	25.0	24.7	23.0	20.2	28.9	39.3	21.7	...	
Maj	25.1	23.3	21.4	20.6	26.0	46.4	22.5	11.2	
Qershor	25.1	23.3	23.3	20.6	16.4	44.8	22.2	...	
Korrik	26.2	23.4	23.3	21.8	24.3	45.8	21.9	...	
Gusht	29.2	24.1	21.6	21.0	23.3	64.5	22.3	...	
Shtator	29.1	23.5	22.4	20.1	23.3	53.1	21.3	1.4	
Tetor	25.4	22.9	20.6	21.3	24.5	30.9	22.6	...	
Nëntor	22.7	23.3	21.9	21.3	22.3	24.1	20.1	...	
Dhjetor	22.5	23.2	21.3	21.8	25.0	23.3	20.1	...	
2019 Janar	22.4	23.5	23.4	22.4	24.9	22.3	21.2	...	
Shkurt	22.3	23.5	24.6	21.5	24.4	22.1	22.5	...	
Mars	22.0	23.2	24.6	21.5	25.5	22.4	21.0	23.4	
Prill	22.0	23.6	22.9	21.4	22.6	21.9	22.1	...	
Maj	20.8	23.7	22.8	21.0	25.3	19.9	21.6	...	
Qershor	20.9	23.3	23.3	21.6	23.8	20.1	21.9	...	
Korrik	20.6	23.5	22.0	21.3	24.5	19.6	21.0	2.7	
Gusht	21.5	23.5	24.4	22.3	23.9	20.8	21.6	...	
Shtator	20.7	23.8	23.5	21.4	25.1	20.1	19.4	...	
Tetor	20.9	23.6	23.3	19.8	25.6	20.5	22.1	...	
Nëntor	20.5	22.5	21.3	20.1	26.8	20.1	19.9	...	
Dhjetor	21.5	22.4	22.8	20.3	25.4	22.8	20.1	...	
2020 Janar	21.9	22.3	22.5	20.9	30.6	21.8	21.7	13.6	
Shkurt	22.2	22.2	22.3	21.3	27.6	22.4	22.2	...	
Mars	22.7	22.5	23.3	22.6	26.5	22.1	21.9	...	
Prill	22.2	23.0	23.4	22.5	12.0	20.5	
Maj	21.7	21.9	22.2	22.6	18.5	20.5	22.8	...	
Qershor	20.0	16.1	22.2	22.0	22.0	21.2	22.3	...	
Korrik	20.4	16.4	22.1	22.5	22.2	21.5	22.1	...	
Gusht	21.1	21.8	23.3	22.6	19.1	23.0	17.8	...	
Shtator	21.7	21.9	23.6	22.7	20.0	21.9	19.4	...	

Tabela 20.1. Bilanci i suksesit të ndërmjetësve tjerë financiar - të hyrat dhe shpenzimet

(Të dhëna kumulative brenda vitit kalendarik, në milionë euro)

Përshkrimi	Profiti/humbja neto për periudhën																
	Të hyrat								Shpenzimet								
	Të hyrat nga interesi	Të hyrat nga jointerеси						Të hyrat nga rivlerësimi	Shpenzimet e interesit	Shpenzimet nga jointerеси			Shpenzime tjera operative			Humbjet nga rivlerësimi	
		Të hyrat nga shërbimet	Të hyrat nga administrative	Të hyrat tjera operataive	Provizionet për humbje nga kreditë	Shpenzimet e presoneelit dhe administrative	Shpenzimet e zhvlerësimit			Shpenzime tjera							
2012	-4.5	20.8	17.2	3.6	0.2	0.8	2.6	...	25.3	4.7	17.5	5.1	12.5	3.0	1.0	2.1	-4.5
2013	-0.3	19.2	15.5	3.7	0.3	0.7	2.7	0.7	19.5	3.8	13.4	2.1	11.3	2.4	0.8	1.6	...
2014	1.3	19.3	16.1	3.3	0.3	0.8	2.2	...	18.0	3.8	11.7	0.8	10.9	2.5	0.6	1.9	...
2015	2.5	21.1	17.3	3.8	0.8	0.9	2.2	...	18.7	4.0	12.3	1.2	11.1	2.5	0.5	1.9	...
2016	4.0	25.0	20.8	4.2	0.9	0.9	2.2	...	21.0	4.8	13.3	1.2	12.1	2.9	0.5	2.4	...
2017 Dhjetor	7.4	32.2	27.3	4.9	1.0	1.0	2.9	...	24.7	6.5	14.5	1.0	13.5	3.7	0.6	3.1	...
2018 Shkurt	1.6	5.8	5.1	0.7	0.1	0.2	0.4	...	4.2	1.1	2.4	0.2	2.3	0.6	0.1	0.5	...
Mars	2.5	9.2	8.1	1.1	0.2	0.3	0.7	...	6.7	1.8	4.0	0.3	3.6	0.9	0.2	0.8	...
Prill	3.1	12.4	10.9	1.4	0.2	0.3	0.9	...	9.3	2.4	5.6	0.6	4.9	1.3	0.2	1.1	...
Maj	4.2	16.0	14.1	1.8	0.2	0.5	1.1	...	11.7	3.1	7.0	0.7	6.2	1.6	0.3	1.4	...
Qershor	5.3	19.6	17.4	2.2	0.3	0.6	1.4	...	14.3	3.8	8.4	1.0	7.5	2.0	0.3	1.7	...
Korrik	6.1	23.4	20.6	2.7	0.4	0.7	1.7	...	17.2	4.6	10.2	1.2	9.0	2.5	0.4	2.1	...
Gusht	7.1	27.1	23.9	3.2	0.4	0.8	2.1	...	20.0	5.3	11.8	1.5	10.3	2.8	0.5	2.4	...
Shtator	7.9	30.7	27.0	3.7	0.4	1.0	2.3	...	22.8	6.1	13.5	1.8	11.7	3.3	0.5	2.7	...
Tetor	8.6	34.7	30.4	4.2	0.5	1.2	2.5	...	26.1	6.9	15.5	2.3	13.2	3.7	0.6	3.1	...
Nëntor	9.4	38.7	33.7	5.0	0.5	1.3	3.1	...	29.3	7.6	17.4	2.8	14.6	4.3	0.7	3.6	...
Dhjetor	9.7	42.8	37.6	5.2	0.6	1.7	3.3	...	32.8	8.4	19.6	3.0	16.6	5.0	0.9	4.1	...
2019 Janar	0.7	5.0	4.1	0.9	0.0	0.4	0.5	...	4.4	1.0	2.8	0.8	2.1	0.5	0.1	0.4	...
Shkurt	1.6	8.3	7.2	1.1	0.1	0.5	0.5	...	6.8	1.6	4.1	1.2	2.8	1.1	0.2	1.0	...
Mars	2.3	12.8	10.3	2.6	0.2	0.5	2.0	...	10.6	2.4	6.4	1.9	4.5	1.7	0.3	1.4	...
Prill	2.8	17.5	15.2	2.2	0.2	0.3	1.7	...	14.6	3.3	9.2	2.7	6.5	2.2	0.4	1.7	...
Maj	3.7	22.3	19.4	2.9	0.3	0.4	2.3	...	18.6	4.3	6.0	3.2	8.4	2.7	0.5	2.2	...
Qershor	4.6	27.4	23.8	3.6	1.7	0.5	1.4	...	22.8	5.2	14.3	4.0	10.2	3.3	0.7	2.7	...
Korrik	5.9	32.6	29.6	3.1	0.8	0.6	1.7	...	26.7	6.2	16.6	4.5	12.1	3.9	0.8	3.1	...
Gusht	7.3	38.0	34.5	3.6	1.0	0.6	1.9	...	30.7	7.1	19.1	5.1	14.0	4.5	0.9	3.6	...
Shtator	8.6	43.3	39.5	3.7	0.9	0.7	2.1	...	34.7	8.1	21.5	5.5	16.0	5.1	1.1	4.0	...
Tetor	9.9	48.8	44.6	4.2	1.0	0.8	2.4	...	38.9	9.0	24.1	6.1	18.1	5.7	1.2	4.5	...
Nëntor	10.8	52.6	48.0	4.6	1.1	0.9	2.6	...	41.8	9.8	25.8	6.3	19.5	6.2	1.3	4.8	...
Dhjetor	11.5	56.4	51.5	4.9	1.2	0.9	2.8	...	44.9	10.5	27.4	6.4	21.0	7.0	1.7	5.3	...
2020 Janar	1.9	17.0	16.2	0.8	0.5	0.1	0.2	...	15.1	2.5	10.6	4.9	5.7	2.0	0.3	1.7	...
Shkurt	2.6	20.7	19.6	1.1	0.6	0.1	0.3	...	18.1	3.2	12.5	5.3	7.2	2.4	0.4	2.0	...
Mars	2.5	24.3	23.0	1.3	0.7	0.2	0.5	...	21.9	3.9	14.4	5.9	8.5	3.6	0.6	3.0	...
Prill	3.0	27.7	26.2	1.5	0.7	0.2	0.6	...	24.6	4.6	16.1	6.4	9.7	3.9	0.7	3.2	...
Maj	3.6	31.2	29.5	1.7	0.7	0.3	0.7	...	27.6	5.4	17.9	6.8	11.1	4.3	0.9	3.4	...
Qershor	4.4	34.8	32.8	2.0	0.8	0.3	0.9	...	30.3	6.2	19.4	7.0	12.5	4.7	1.1	3.7	...
Korrik	4.9	38.3	36.0	2.3	0.8	0.4	1.1	...	33.3	6.9	21.3	7.4	13.9	5.1	1.2	3.9	...
Gusht	5.7	42.0	39.4	2.5	0.9	0.4	1.2	...	36.3	7.7	23.1	7.9	15.2	5.5	1.4	4.2	...
Shtator	6.4	45.5	42.7	2.8	0.9	0.5	1.4	...	39.1	8.4	24.7	8.2	16.6	6.0	1.5	4.4	...

Tabela 21.1. Bilanci i gjendjes së ndihmësve financiar – asetet dhe detyrimet

(Në milionë euro: Fundi i periudhës)

Përshkrimi	Asete gjithsej						Detyrime gjithsej								
	Paraja e gatshme dhe bilanci me bankat komerciale				Asetet fikse	Asete tjera	Borxhi ndaj klientëve	Llogari tjera të pagueshme	Burime vetanake						
	Paraja e gatshme	Bilanci me bankat komerciale							Në EUR						
			Kapitali aksionar	Rezervat e përgjithshme dhe rezerva tjera	Fitimi/humbja përgjatë vitit	Profiti/humbja e akumuluar									
2012	8.2	2.1	1.1	1.1	0.5	5.6	8.2	0.4	2.5	5.2	5.2	0.3	0.2	3.0	1.8
2013	7.6	3.3	1.9	1.5	0.5	3.7	7.6	3.3	0.5	3.9	3.9	0.7	...	3.0	0.2
2014	8.8	3.9	2.5	1.6	0.8	4.0	9.0	3.2	0.8	4.9	4.9	0.9	...	3.2	0.9
2015	10.8	6.6	3.2	3.4	0.8	3.5	10.8	2.3	0.5	8.0	8.0	1.7	...	3.4	2.8
2016	12.7	6.7	3.7	3.0	0.7	5.3	12.7	2.9	0.7	9.1	9.1	2.0	...	3.0	4.1
2017 Dhjetor	15.8	7.1	4.1	2.9	0.8	8.0	15.8	3.7	2.8	9.3	9.3	2.2	...	3.1	4.0
2018 Mars	13.6	5.3	4.2	1.1	0.8	7.5	13.6	2.9	0.8	9.9	9.9	2.1	...	0.7	7.1
Prill	14.7	5.6	4.2	1.4	0.9	8.2	14.7	3.5	1.0	10.2	10.2	2.1	...	1.0	7.1
Maj	14.0	5.9	4.4	1.5	0.9	7.2	14.0	2.8	0.8	10.4	10.4	2.2	...	1.3	6.9
Qershor	14.9	5.9	4.4	1.5	0.9	8.1	14.9	3.3	1.6	10.1	10.1	2.2	...	1.6	6.4
Korrik	13.4	6.3	4.4	1.8	0.8	6.3	13.4	2.7	1.3	9.4	9.4	2.2	...	1.9	5.4
Gusht	13.3	5.3	4.4	1.5	0.8	6.6	13.3	2.5	1.2	9.6	9.6	2.1	...	2.1	5.4
Shtator	15.0	6.1	4.4	1.7	0.8	8.0	15.0	3.5	1.6	9.9	9.9	2.2	...	2.3	5.4
Tetor	14.3	5.8	4.3	1.5	0.8	7.6	14.3	2.7	1.3	10.3	10.3	2.1	...	2.7	5.4
Nëntor	14.7	6.2	4.6	1.6	0.8	7.7	14.7	3.1	1.2	10.5	10.5	2.1	...	3.0	5.4
Dhjetor	15.8	9.0	4.4	4.6	0.9	6.0	15.8	3.8	1.3	10.6	10.6	2.1	...	3.1	5.4
2019 Janar	14.1	8.6	4.5	4.1	0.9	4.7	14.1	2.3	1.1	10.7	10.7	2.1	...	0.2	8.4
Shkurt	14.3	8.5	4.5	4.0	0.9	5.0	14.3	2.5	0.9	11.0	11.0	2.1	...	0.4	8.5
Mars	15.9	8.6	4.6	4.0	0.9	6.4	15.9	3.2	1.3	11.3	11.3	2.1	...	0.7	8.5
Prill	16.9	8.8	4.6	4.2	0.9	7.2	16.9	4.2	1.0	11.6	11.6	2.1	...	1.1	8.5
Maj	15.7	8.7	4.8	4.0	0.9	6.1	15.7	2.6	1.1	12.1	12.1	2.1	...	1.5	8.5
Qershor	16.9	9.0	4.6	4.4	0.9	6.9	16.9	3.6	1.2	12.1	12.1	2.1	...	1.8	8.3
Korrik	15.5	9.2	4.7	4.7	1.0	5.3	15.5	2.4	0.7	12.4	12.4	2.2	...	2.0	8.2
Gusht	17.2	9.3	4.5	4.8	1.0	7.3	17.2	3.4	1.7	12.1	12.1	2.2	...	2.3	7.7
Shtator	17.7	9.3	4.5	4.8	1.0	7.4	17.7	3.6	1.7	12.4	12.4	2.2	...	2.5	7.7
Tetor	16.8	9.2	4.6	4.6	0.9	6.7	16.8	2.8	1.3	12.7	12.7	2.2	...	2.8	7.7
Nëntor	18.9	9.4	4.6	4.7	0.9	8.5	18.9	4.1	1.8	13.0	13.0	2.2	...	3.1	7.7
Dhjetor	16.7	11.9	4.4	7.5	0.9	3.8	16.7	2.8	0.8	13.1	13.2	2.2	...	3.3	7.7
2020 Janar	16.8	10.6	4.8	5.8	1.0	5.2	16.8	2.2	0.7	13.8	13.8	2.6	...	0.3	10.9
Shkurt	18.4	10.5	4.8	5.7	1.0	6.9	18.4	3.2	1.2	14.1	14.1	2.6	...	0.6	10.9
Mars	18.3	10.4	4.9	5.5	1.1	6.6	18.3	3.2	0.7	14.3	14.3	2.6	...	0.8	10.9
Prill	19.6	10.7	4.9	5.8	1.5	7.6	19.6	3.9	1.0	14.7	14.7	2.6	...	1.2	10.9
Maj	22.5	11.4	4.5	6.9	1.3	9.9	22.5	5.5	1.6	15.4	15.4	2.6	...	1.9	10.9
Qershor	21.9	11.5	4.6	6.9	1.3	9.1	21.9	5.2	1.1	15.7	15.7	2.6	...	2.1	10.9
Korrik	17.3	9.1	0.5	0.5	1.3	6.9	17.3	4.0	1.1	12.2	12.2	2.6	...	2.6	6.9
Gusht	18.4	7.1	0.4	0.4	1.3	10.0	18.4	4.8	1.0	12.6	12.6	2.6	...	3.1	6.9
Shtator	18.8	8.6	0.5	0.5	1.3	9.0	18.8	5.0	0.9	12.9	12.9	2.8	...	3.4	6.7

Tabela 22.1. Bilanci i suksesit i ndihmësve financiar – të hyrat dhe shpenzimet

(Në milionë euro: Të dhëna kumulative brenda vitit kalendarik)

Përshkrimi	Të hyrat neto								
	Të hyrat	Të hyrat			Shpenzime				
		Të hyrat nga transferet	Të hyrat nga interesi	Të hyra tjera	Shpenzimet nga transferet	Shpenzimet nga interesi	Shpenzime tjera		
2012	3.0	5.2	4.6	...	0.6	2.2	0.5	...	1.7
2013	3.0	5.6	4.6	...	1.0	2.6	0.6	...	2.1
2014	3.2	6.6	4.8	...	1.7	3.4	0.7	...	2.7
2015	3.4	7.1	5.2	...	2.0	3.7	0.7	...	3.0
2016	2.9	5.8	4.7	...	1.1	2.9	0.7	...	2.3
2017 Dhjetor	3.1	7.6	5.4	...	2.1	4.5	0.8	...	3.8
2018 Shkurt	0.4	1.2	0.8	...	0.4	0.8	0.1	...	0.7
Mars	0.7	1.8	1.3	...	0.6	1.2	0.2	...	1.0
Prill	1.0	2.5	1.7	...	0.8	1.6	0.2	...	1.3
Maj	1.3	3.2	2.3	...	1.0	2.0	0.3	...	1.7
Qershor	1.6	4.0	2.8	...	1.2	2.5	0.4	...	2.1
Korrik	1.9	4.6	3.2	...	1.4	2.8	0.4	...	2.4
Gusht	2.1	5.4	3.7	...	1.8	3.3	0.5	...	2.8
Shtator	2.3	6.0	4.1	...	1.9	3.6	0.5	...	3.1
Tetor	2.7	6.8	4.6	...	2.1	4.1	0.6	...	3.5
Nëntor	3.0	7.5	5.1	...	2.3	4.5	0.7	...	3.8
Dhjetor	3.1	7.7	5.6	...	2.1	4.6	0.7	...	3.9
2019 Janar	0.2	0.6	0.4	...	0.2	0.4	0.1	...	0.4
Shkurt	0.4	1.2	0.8	...	0.4	0.8	0.1	...	0.7
Mars	0.7	2.0	1.4	...	0.7	1.3	0.2	...	1.1
Prill	1.1	2.6	1.8	...	0.8	1.6	0.2	...	1.3
Maj	1.5	3.4	2.1	...	1.0	1.9	0.3	...	1.6
Qershor	1.8	4.2	2.9	...	1.3	2.4	0.4	...	2.0
Korrik	2.0	4.8	3.3	...	1.6	2.8	0.4	...	2.4
Gusht	2.3	5.5	3.7	...	1.8	3.2	0.5	...	2.8
Shtator	2.5	6.2	4.2	...	2.0	3.7	0.5	...	3.2
Tetor	2.8	6.9	4.7	...	2.3	4.1	0.6	...	3.5
Nëntor	3.1	7.6	5.2	...	2.4	4.5	0.6	...	3.9
Dhjetor	3.3	8.3	5.7	...	2.7	5.1	0.7	...	4.4
2020 Janar	0.3	0.7	0.4	...	0.2	0.4	0.1	...	0.3
Shkurt	0.6	1.3	0.9	...	0.4	0.4	0.1	...	0.6
Mars	0.8	2.0	1.5	...	0.5	1.2	0.2	...	1.1
Prill	1.2	2.7	2.1	...	0.6	1.6	0.2	...	1.4
Maj	1.9	3.9	3.1	...	0.7	2.0	0.3	...	1.7
Qershor	2.1	4.7	3.8	...	1.0	2.6	0.4	...	2.2
Korrik	2.6	5.7	4.5	...	1.2	3.1	0.4	...	2.6
Gusht	3.1	6.6	5.1	...	1.5	3.5	0.5	...	3.0
Shtator	5.0	9.0	7.4	...	1.6	4.0	0.2	...	3.8

Tabela 23.1. Bilanci i gjendjes i kompanive të sigurimit – asetet

(Të dhëna kumulative, fundi i periudhës, në milionë euro)

Përshkrimi	Gjithsej asetet													
	Paraja e gatshme	Bilanci me BQK-në	Bilanci me bankat komerciale	Letrat me vlerë		Debitorët e primeve			Risigurimi	Aksionet	Llogaritë tjera te arkëtueshme	Shpenzimet e shtyera të parapaguara	Asete tjera	
				Qeveritare		Rezidentë	Jorezidentë							
2004	50.5	0.2	20.5	15.4	2.8	.	.	0.8	3.3	...	0.9	6.7
2005	54.4	0.2	14.9	24.0	3.6	.	.	1.7	3.3	...	1.4	5.3
2006	63.0	...	16.9	29.2	5.5	.	.	1.9	2.6	6.8
2007	70.8	...	11.7	40.6	6.3	.	.	1.7	2.6	7.8
2008	78.4	0.5	18.2	37.9	6.7	.	.	3.7	2.8	8.5
2009	88.9	0.1	11.7	47.5	10.0	.	.	2.3	1.8	...	4.5	11.1
2010	97.3	0.1	10.9	50.1	9.3	.	.	3.3	1.8	...	5.8	16.0
2011	112.5	0.1	10.9	63.1	9.9	.	.	3.9	1.8	...	6.8	15.9
2012	130.8	0.1	7.1	76.7	7.5	.	.	11.9	7.2	20.3
2013	132.5	0.1	8.8	81.8	7.7	.	.	7.6	1.4	...	6.0	19.1
2014	140.4	...	12.1	87.8	8.8	.	.	9.3	4.6	17.7
2015	152.8	...	14.6	82.5	10.8	10.8	9.1	.	.	9.5	2.2	...	6.1	18.0
2016	161.8	1.5	4.5	82.8	20.5	20.5	6.7	6.4	0.4	10.3	...	4.4	7.7	23.4
2017 Dhjetor	176.7	2.2	4.6	90.7	21.0	21.0	8.3	8.1	0.3	9.2	...	5.9	6.1	28.5
2018 Shtator	180.9	5.3	4.6	83.8	23.0	23.0	10.6	10.4	0.3	12.3	...	4.6	7.3	29.4
Tetor	180.8	3.9	4.6	84.1	23.0	23.0	11.5	11.2	0.3	12.8	...	4.8	7.3	28.8
Nëntor	181.0	4.4	4.5	85.0	23.0	23.0	10.5	10.4	0.1	12.4	...	4.9	7.3	28.8
Dhjetor	175.7	2.1	4.5	85.0	23.2	23.2	9.87	9.6	0.3	10.9	...	5.7	7.3	27.3
2019 Janar	174.9	1.8	4.6	83.2	23.6	23.6	11.0	10.8	0.1	11.0	...	5.9	7.4	26.7
Shkurt	176.5	3.2	4.5	81.7	23.8	23.8	11.5	11.3	0.1	12.1	...	5.6	7.4	26.8
Mars	180.6	2.7	4.5	81.7	23.9	23.9	12.3	12.1	0.1	13.4	...	6.9	7.7	27.6
Prill	182.4	2.5	4.5	81.4	24.4	24.4	12.8	12.7	0.1	14.5	...	7.7	7.8	26.8
Maj	183.7	2.2	4.5	83.3	25.0	25.0	12.7	12.6	0.1	14.6	...	7.0	7.8	26.7
Qershor	189.9	4.7	4.3	81.7	25.2	25.2	14.7	14.5	0.1	15.8	...	7.0	7.7	28.9
Korrik	193.4	5.4	4.5	82.8	26.1	26.1	15.1	15.0	0.1	16.0	...	7.4	7.7	28.5
Gusht	194.4	7.2	4.5	82.2	26.6	26.6	14.2	14.0	0.2	16.2	...	7.4	7.7	28.5
Shtator	196.0	0.2	4.7	92.0	26.7	26.7	12.3	12.2	0.2	16.0	...	7.3	7.5	29.2
Tetor	194.4	0.2	4.7	91.0	26.7	26.7	12.5	12.3	0.2	13.9	...	9.1	7.5	28.7
Nëntor	193.4	0.1	4.6	90.3	27.8	27.8	13.0	12.8	0.2	14.0	...	7.3	7.5	28.8
Dhjetor	196.3	0.5	4.7	91.9	27.6	27.6	11.5	11.6	...	13.4	...	6.2	7.3	33.2
2020 Janar	196.1	0.5	4.7	90.4	27.6	27.6	12.6	12.6	...	14.6	...	6.2	7.3	32.2
Shkurt	199.4	0.4	4.9	92.3	27.9	27.9	13.2	13.2	...	15.7	...	6.2	7.0	31.7
Mars	200.4	0.8	4.6	91.8	28.1	28.1	13.0	13.0	...	16.5	...	6.8	6.4	32.4
Prill	199.3	0.7	4.6	90.1	29.5	29.5	13.8	13.8	...	15.7	...	6.8	6.4	31.7
Maj	198.1	0.7	4.7	90.6	28.3	28.3	12.9	12.9	...	15.8	...	6.8	6.4	32.0
Qershor	208.6	0.9	4.6	95.2	30.6	30.6	13.5	13.9	...	18.0	...	6.7	4.7	34.3
Korrik	210.5	0.5	4.6	94.3	34.9	34.9	13.0	13.0	...	17.9	...	6.7	4.7	33.9
Gusht	213.0	4.2	4.7	95.2	32.7	32.7	13.2	13.2	...	17.8	...	6.6	4.7	33.8
Shtator	212.3	0.5	4.8	97.5	32.7	32.7	13.0	13.0	...	17.6	...	7.0	4.7	34.0

Tabela 23.2. Bilanci i gjendjes i kompanive të sigurimit – detyrimet

(Të dhëna kumulative, fundi i periudhës, në milionë euro)

Përshkrimi	Gjithsej detyrimet dhe kapitali													
	Provizionet teknike	Rezervat për primet e pafituara	Rezervat për dëme	Risigurimi i pagueshëm	Kreditë	Detyrime tjera	Kapitali	Kapitali aksionar	Garancionet	Premitë në aksione	Rezervat e pergjithshme dhe të veçanta	Profiti i mbajtur nga vitet paraprake	Fitimi/humbja e vitit aktual	
2004	50.5	17.9	11.2	6.7	0.1	9.2	0.3	23.0	15.0	3.5	2.1	...	0.7	1.7
2005	54.4	22.1	14.7	7.4	...	4.2	1.0	27.1	15.1	5.0	...	0.2	2.7	4.0
2006	63.0	27.5	15.6	11.9	...	5.3	0.5	29.7	21.8	1.2	...	0.7	4.4	1.6
2007	70.8	29.9	15.9	14.0	0.4	5.8	0.4	34.3	27.0	1.4	2.4	3.5
2008	78.4	32.3	17.4	14.9	0.6	8.9	0.7	35.9	30.5	2.1	...	3.4
2009	88.9	41.5	19.6	21.9	1.0	9.7	1.6	35.0	33.8	2.0	2.3	-3.1
2010	97.3	46.8	22.1	24.7	1.0	8.5	0.4	40.6	33.9	...	2.5	4.6	-2.3	2.0
2011	112.5	54.5	25.4	29.1	1.7	9.6	0.4	46.3	39.9	8.4	-2.9	0.9
2012	130.8	69.8	24.9	44.9	1.5	12.7	0.3	46.6	42.8	8.9	-3.2	-1.9
2013	132.5	71.3	27.4	43.9	2.3	12.4	0.7	45.8	42.1	1.2	...	11.0	-7.9	-0.8
2014	140.4	79.7	28.9	50.8	1.3	11.5	0.3	47.7	42.1	1.2	...	14.3	-9.7	-0.3
2015	152.8	92.3	31.0	61.3	3.0	6.1	0.2	51.2	53.1	1.2	...	17.2	-12.6	-7.8
2016	161.8	120.6	33.9	86.7	4.7	2.1	4.4	30.0	68.6	4.7	1.2	3.7	-23.5	-24.7
2017 Dhjetor	176.7	113.8	35.6	78.1	5.1	5.8	5.3	46.8	81.6	-	...	3.7	-44.8	6.4
2018 Shtator	180.9	118.2	37.2	81.0	6.6	4.8	5.1	46.2	79.4	4.0	-39.2	2.1
Tetor	180.8	118.9	37.8	81.2	6.3	3.7	5.0	47.0	79.4	4.5	-39.3	2.4
Nëntor	181.0	119.0	37.6	81.3	6.6	3.8	5.1	46.4	77.1	3.9	-39.3	2.5
Dhjetor	175.7	118.2	37.6	80.6	5.5	3.0	5.0	44.0	73.9	4.8	-39.5	1.6
2019 Janar	174.9	118.2	37.2	81.0	5.2	2.8	4.5	44.2	77.2	4.8	-37.9	-0.1
Shkurt	176.5	119.6	37.3	82.3	5.3	2.9	3.9	44.8	77.2	4	-37.8	0.8
Mars	180.6	120.8	37.7	83.1	5.5	4.3	5.1	44.9	77.8	4.8	-37.7	0.0
Prill	182.4	122.9	37.9	85.0	5.8	2.9	5.5	45.3	77.8	4.8	-37.7	0.4
Maj	183.7	123.6	38.3	85.3	6.1	2.9	5.3	45.8	78.8	4.8	-37.7	-0.1
Qershor	189.9	128.4	38.5	89.9	7.9	3.3	5.5	44.9	80.4	0.5	...	5.0	-37.8	-3.2
Korrik	193.4	126.9	39.5	87.4	6.9	3.7	6.1	49.9	83.4	0.5	...	5.0	-37.8	-1.3
Gusht	194.4	127.3	39.6	87.7	6.6	3.6	6.0	50.9	83.4	5.5	-37.8	-0.3
Shtator	196.0	130.2	40.1	90.1	7.5	4.3	5.9	48.1	83.4	5.6	-38.4	-2.4
Tetor	194.4	126.0	40.3	85.7	6.6	3.9	7.3	50.6	83.7	5.6	-38.4	-0.2
Nëntor	193.4	126.7	40.6	86.1	7.0	3.8	6.0	49.9	83.7	5.5	-39.0	-0.3
Dhjetor	196.3	131.1	41.5	89.6	6.7	5.0	7.2	46.3	84.1	6.3	-38.8	-5.4
2020 Janar	196.1	129.2	41.5	87.7	7.6	5.5	5.8	48.0	84.1	6.4	-41.8	-0.7
Shkurt	199.4	130.3	42.5	87.8	8.4	5.3	6.0	49.5	85.9	6.0	-42.1	-0.3
Mars	200.4	131.1	40.5	90.6	8.5	5.6	6.5	48.7	85.9	6.0	-42.7	-0.5
Prill	199.3	127.2	39.1	88.1	7.8	5.7	6.1	52.8	85.9	6.0	-42.7	3.2
Maj	198.1	127.6	40.0	87.6	7.0	4.5	7.5	51.4	84.1	6.4	-40.5	1.4
Qershor	208.6	129.2	41.1	88.2	8.8	5.1	9.0	56.4	86.9	6.7	-42.7	5.6
Korrik	210.5	129.9	41.8	88.1	7.9	7.3	8.6	56.8	87.6	6.6	-42.7	5.3
Gusht	213.0	129.9	42.0	87.9	8.4	6.6	9.0	59.1	88.3	6.6	-42.7	6.9
Shtator	212.3	130.7	41.8	88.9	7.2	3.1	9.5	58.8	88.3	6.6	43.3	7.3

Tabela 24.1. Sistemi i pagesave - tregues të zgjedhur

(Në milionë euro: Të dhëna kumulative brenda periudhës referuese)

Përshkrimi	Sistemi ndërbankar i pagesave	Tërheqjet e klientëve të bankave përmes ATM-ve	Tërheqjet e klientëve të bankave jashtë vendit përmes ATM-ve	Pagesat e klientëve të bankave përmes POS-ve	Pagesat e klientëve të bankave jashtë vendit përmes POS-ve	Pagesat përmes e-banking
2007	2,460	–	–	–	–	
2008	1,090	102	26	11	2	132
2009	1,330	120	29	19	3	171
2010	1,490	140	17	24	4	242
2011	1,547	169	36	39	6	365
2012	1,630	175	39	38	7	484
2013	1,872	194	42	41	10	856
2014	1,919	224	34	61	10	1,326
2015 Dhjetor	877	118	11	23	6	644
2016 Dhjetor	1,447	136	10	21	4	755
2017 Dhjetor	1,134	175	12	22	5	867
2018 Janar	913	131	25	15	5	579
Shkurt	835	140	13	15	5	572
Mars	994	167	15	17	6	666
Prill	1,053	142	19	17	6	663
Maj	1,057	140	17	17	5	745
Qershor	976	173	20	18	7	726
Korrik	1,178	170	53	17	11	817
Gusht	1,244	183	88	15	11	860
Shtator	992	175	24	17	8	773
Tetor	1,246	185	21	19	8	879
Nëntor	1,075	179	18	21	9	862
Dhjetor	1,389	204	28	23	11	898
2019 Janar	1,021	143	29	15	8	602
Shkurt	996	164	16	16	8	526
Mars	1,107	190	19	19	9	789
Prill	1,279	186	25	19	10	849
Maj	1,176	196	22	19	10	919
Qershor	985	205	24	21	11	777
Korrik	1,385	202	60	19	15	978
Gusht	1,248	200	102	19	17	987
Shtator	1,171	188	28	18	10	935
Tetor	1,178	205	34	20	11	889
Nëntor	1,049	202	21	24	10	836
Dhjetor	1,541	222	35	25	13	1,191
2020 Janar	1,082	173	37	18	9	803
Shkurt	947	186	20	18	9	755
Mars	1,014	218	17	20	10	749
Prill	853	144	12	13	6	627
Maj	961	187	14	20	8	788
Qershor	1,166	201	20	18	11	867
Korrik	1,244	243	38	22	14	987
Gusht	1,178	204	43	17	12	882
Shtator	1,180	248	24	17	11	946

Tabela 25.1. Rrjeti i korporatave tjera depozituese dhe numri i të punësuarve – sipas regjioneve

Përshkrimi	Gjithsej numri i njësive bankare					Nnumri i të punësuarve	
	Prishtinë	Prizren	Pejë	Gjilan	Mitrovicë		
2007	229	70	39	40	45	32	2,715
2008	287	97	44	51	59	35	3,607
2009	295	97	46	52	64	35	3,459
2010	311	100	49	57	66	39	3,610
2011	310	102	50	59	64	35	3,728
2012	310	101	50	59	67	33	3,722
2013	298	102	47	52	62	35	3,549
2014	277	97	45	46	55	34	3,507
2015	265	93	40	45	52	35	3,375
2016	262	95	38	42	52	35	3,375
2017 Dhjetor	238	83	37	39	47	32	3,319
2018 Shtator	233	83	36	37	45	32	3,374
Tetor	226	78	35	37	45	31	3,276
Nëntor	225	76	35	38	45	31	3,256
Dhjetor	222	75	35	38	44	30	3,255
2019 Janar	222	75	35	38	43	29	3,261
Shkurt	218	73	35	37	43	30	3,263
Mars	218	73	35	37	43	30	3,276
Prill	218	73	35	37	43	30	3,283
Maj	217	72	35	37	43	30	3,303
Qershor	217	72	35	37	43	30	3,299
Korrik	217	72	35	37	43	30	3,292
Gusht	217	72	35	37	43	30	3,297
Shtator	216	71	35	37	43	30	3,295
Tetor	217	71	35	37	44	30	3,319
Nëntor	217	71	35	37	44	30	3,322
Dhjetor	217	71	35	37	44	30	3,331
2020 Janar	216	72	35	35	44	30	3,322
Shkurt	216	72	35	35	44	30	3,380
Mars	216	72	35	35	44	30	3,383
Prill	216	72	35	35	44	30	3,346
Maj	216	72	35	35	44	30	3,365
Qershor	216	72	35	35	44	30	3,370
Korrik	216	72	35	35	44	30	3,382
Gusht	216	72	35	35	44	30	3,370
Shtator	214	69	35	34	43	33	3,375

Regjioni i Prishtinës: Prishtinë, Podujevë, Drenas, Fushë Kosovë, Lipjan, Obiliq, Shtime;
 Regjioni i Prizrenit: Prizren, Dragash, Rahovec, Suharekë, Malishevë, Mamushë;
 Regjioni i Pejës: Pejë, Klinë, Deçan, Gjakovë, Istog, Junik;
 Regjioni i Gjilanit: Gjilan, Kaçanik, Kamenicë, Novo Berd, Shtërpc, Ferizaj, Viti;
 Regjioni i Mitrovicës: Mitrovicë, Skënderaj, Vushtrri, Zubin Potok, Zveçan, Leposaviq.

Tabela 26.1. Aktiviteti i kompanive të sigurimit - premitë e fituara dhe dëmet e paguara

(Në milionë euro: Të dhëna kumulative brenda periudhës referuese)

Përshkrimi	Shuma e premive të pranuarra 1/				Numri i polisave të shitura (në mijëra)				Shuma e dëmeve të paguara			
	Përgjegjësitë ndaj Palës së Tretë	Polisat kufitare	Tjera (jo përgjegjësitë ndaj palës së tretë)		Përgjegjësitë ndaj Palës së Tretë	Polisat kufitare	Tjera (Jo përgjegjësitë ndaj palës së tretë)		Përgjegjësitë ndaj Palës së Tretë 2/	Polisat kufitare	Tjera (Jo përgjegjësitë ndaj palës së tretë)	
2007	50.8	34.9	10.2	5.7	406	233	144	30	12.8	10.9	0.7	1.3
2008	56.4	35.6	10.9	9.9	476	252	153	72	17.7	14.7	1.0	2.0
2009	67.8	36.4	12.7	18.7	511.8	253.4	181.3	77.0	18.8	13.7	1.2	3.9
2010	71.2	40.6	10.6	20.0	540.7	258.0	192.8	89.9	26.5	19.2	1.1	6.3
2011	78.1	45.8	9.6	22.7	605.2	285.9	220.5	98.9	26.8	18.0	1.0	7.9
2012	81.5	44.2	14.7	22.6	757.2	278.2	355.4	123.5	30.6	18.9	1.1	10.5
2013	77.4	43.9	13.1	20.4	917.5	323.7	437.2	156.7	38.4	21.4	1.2	15.8
2014	80.1	42.3	14.6	23.2	998.0	332.4	488.6	177.1	31.2	19.1	1.3	10.8
2015	78.8	43.1	10.2	25.5	977.5	350.0	442.0	185.5	37.0	22.8	1.1	13.0
2016	81.2	45.5	6.9	28.8	951.5	386.7	362.5	202.4	36.9	21.3	1.4	14.1
2017 Dhjetor	84.9	47.6	7.1	30.2	1,023.4	413.8	384.4	225.2	42.2	25.8	1.5	14.9
2018 Shtator	68.1	36.9	6.0	25.2	820.5	317.5	311.0	192.0	31.3	19.5	1.3	10.4
Tetor	76.1	41.0	6.4	28.7	902.8	354.3	331.8	216.6	35.0	21.7	1.6	11.6
Nëntor	83.2	44.8	6.7	31.6	975.1	388.1	346.3	240.8	38.8	24.3	1.8	12.7
Dhjetor	90.5	48.6	7.5	34.4	1,073.7	421.7	391.9	260.1	42.8	26.7	1.9	14.2
2019 Janar	6.5	3.2	0.3	3.0	66.6	28.4	11.6	26.7	2.9	1.8	0.1	1.1
Shkurt	13.6	6.6	0.5	6.4	135.3	56.7	24.3	54.3	6.1	3.8	0.3	2.0
Mars	21.4	10.9	0.9	9.6	211.9	91.8	41.4	78.7	10.8	6.8	0.6	3.4
Prill	30.2	15.6	1.5	13.0	314.0	130.9	75.6	107.5	14.3	8.8	0.7	4.8
Maj	38.8	20.3	1.9	16.6	401.3	169.9	94.9	136.5	18.2	11.2	0.9	6.1
Qershor	46.6	24.4	2.4	19.9	494.9	208.0	120.7	166.3	22.0	13.8	1.1	7.2
Korrik	57.4	29.7	4.3	23.4	684.5	256.3	234.5	193.7	26.9	16.4	1.2	9.3
Gusht	66.1	34.3	5.6	26.2	825.6	298.8	307.5	219.4	30.4	18.8	1.2	10.4
Shtator	73.3	38.3	6.0	29.0	910.1	334.8	329.2	246.0	33.9	21.1	1.4	11.4
Tetor	81.3	42.5	6.5	32.3	1,000.3	373.3	352.8	274.2	40.4	23.9	1.7	14.9
Nëntor	88.9	46.6	6.8	35.5	1,078.1	408.5	369.0	300.6	44.5	26.5	1.8	16.2
Dhjetor	98.0	51.2	7.8	39.0	1,196.8	444.8	424.6	327.4	50.0	29.5	2.7	17.8
2020 Janar	9.1	4.6	0.9	3.5	118.8	36.3	55.7	26.8	5.5	3.0	0.9	1.6
Shkurt	16.1	8.0	0.7	7.4	152.6	61.5	30.7	60.4	9.6	6.3	0.3	3.0
Mars	21.9	11.1	0.9	9.9	197.2	82.2	38.3	76.7	12.7	8.4	0.3	3.9
Prill	27.7	14.1	1.2	12.4	241.8	102.8	45.9	93.1	15.8	10.6	0.4	4.8
Maj	34.2	17.8	1.2	15.2	267.3	127.6	44.2	95.5	17.2	11.5	0.4	5.3
Qershor	44.7	24.5	1.6	18.6	347.4	172.5	65.6	109.4	21.0	14.0	0.6	6.4
Korrik	53.7	30.1	2.1	21.4	429.0	212.4	94.2	122.4	25.8	17.0	0.9	7.9
Gusht	63.0	36.0	2.5	24.5	503.1	253.5	113.2	136.3	29.6	19.4	1.1	9.1
Shtator	71.4	41.2	2.7	27.5	567.3	289.4	127.3	150.6	33.4	21.7	1.1	10.6

1/ Përfshinë vetëm sigurimin jo-jetë

2/ Përfshinë dëmet e paguara nga Fondi i Kompensimit të Kosovës

Tabela 27.1. Buxheti i Kosovës - të hyrat

(Në milionë euro)

Përshkrimi	Gjithsej pranimet												
	Të hyrat buxhetore								Pagesat e detyrimeve nga financimi				
	Të hyrat tatimore			Të hyrat jotatimore	Grante	Kreditë			Tjera				
Tatimet direkte	Tatimet indirekte	Kthimet tatimore	Vendore			Të huaja							
2007	903.0	903.0	722.4	144.8	589.1	-11.5	180.6	0.0	0.0	0.0	0.0	0.0	0.0
2008	942.5	942.5	817.7	176.5	663.4	-22.1	124.8	0.0	0.0	0.0	0.0	0.0	0.0
2009	1,146.8	1,146.8	827.2	168.8	684.4	-25.9	319.6	0.0	0.0	0.0	0.0	0.0	0.0
2010	1,178.6	1,156.5	907.0	140.2	795.1	-28.3	219.5	30.0	22.1	22.1	0.0	22.1	0.0
2011	1,303.3	1,298.3	1,072.3	154.8	948.4	-30.9	206.7	19.2	5.1	5.1	0.0	5.1	0.0
2012	1,538.0	1,321.8	1,108.5	169.2	974.1	-34.8	175.8	37.4	216.2	167.0	73.3	93.7	49.2
2013	1,428.7	1,312.6	1,121.0	175.6	983.3	-37.9	191.6	0.0	116.1	83.8	79.2	4.6	32.3
2014	1,449.0	1,332.8	1,161.6	189.9	1,005.2	-33.5	171.3	0.0	116.1	113.8	9.8	104.0	2.3
2015	1,691.8	1,456.8	1,268.7	199.4	1,104.9	-35.7	188.1	0.0	235.0	166.7	121.3	45.5	68.3
2016	1,767.1	1,596.5	1,421.1	232.1	1,227.4	-38.4	175.3	0.0	170.6	154.4	101.2	53.2	16.2
2017	1,912.5	1,681.5	1,495.7	238.0	1,315.2	-57.6	185.8	0.0	231.0	211.9	95.3	116.6	19.1
2016	149.9	141.3	125.4	12.6	115.7	-2.9	15.9	0.0	8.6	8.4	5.3	3.1	0.2
2017 Dhjetor	152.8	151.1	137.8	15.0	129.9	-7.0	13.2	0.0	1.7	1.1	0.0	1.2	0.6
2018 Gusht	219.7	165.2	149.1	14.5	137.2	-2.6	16.1	0.0	54.4	10.1	9.9	0.2	44.3
Shtator	173.8	147.3	135.0	12.6	125.0	-2.6	12.3	0.0	26.5	25.0	24.9	0.1	1.5
Tetor	184.7	176.7	153.6	38.3	117.5	-2.2	23.1	0.0	8.0	1.0	-0.6	1.7	7.0
Nëntor	162.3	132.6	118.3	13.3	110.5	-5.5	14.3	0.0	29.7	29.7	23.8	5.9	0.0
Dhjetor	151.4	156.4	139.8	18.17	124.8	-3.2	16.6	0.0	-5.0	-7.4	-10.0	2.6	2.4
2019 Janar	146.6	146.2	126.2	36.7	90.9	-1.5	20.1	0.0	0.4	-0.1	-0.0	0.1	0.3
Shkurt	179.6	111.0	99.1	14.0	90.3	-5.2	11.9	0.0	68.6	25.1	25.1	0.0	43.5
Mars	136.2	131.3	117.5	17.5	103.6	-3.5	13.8	0.0	4.8	4.4	5.1	4.5	0.4
Prill	305.8	186.9	161.6	46.7	116.8	-1.8	25.3	0.0	118.9	6.4	5.1	1.4	112.5
Maj	160.6	151.7	136.6	17.4	124.4	-5.3	15.1	0.0	8.9	8.6	0.0	8.6	0.3
Qershor	143.4	126.3	114.2	14.5	102.9	-3.3	12.1	0.0	17.1	16.7	15.3	1.3	0.4
Korik	241.8	205.0	178.5	41.1	141.6	-4.2	26.5	0.0	36.8	36.5	35.0	1.5	0.3
Gusht	182.2	165.3	149.5	16.3	138.3	-5.2	15.8	0.0	16.9	16.5	15.1	1.5	0.4
Shtator	175.2	155.5	138.9	15.7	125.9	-2.7	16.6	0.0	19.7	18.6	14.9	3.7	1.1
Tetor	197.2	191.0	163.7	39.3	128.0	-3.6	27.3	0.0	6.2	0.2	0.0	0.2	6.0
Nëntor	161.7	133.2	120.9	13.9	111.7	-4.7	12.3	0.0	28.5	27.6	20.0	7.6	0.9
Dhjetor	182.5	185.0	155.4	19.1	140.9	-4.6	18.1	11.5	-2.5	-2.8	-14.9	12.1	0.3
2020 Janar	137.4	160.9	139.1	38.7	103.2	-2.7	21.7	0.0	-23.5	-23.8	-25.0	1.2	0.3
Shkurt	148.6	123.1	108.5	14.3	96.7	-2.5	14.6	0.0	25.5	25.5	24.9	0.3	0.3
Mars	114.7	113.3	104.8	12.9	94.3	-2.3	8.5	0.0	1.4	1.4	0.1	1.3	0.0
Prill	262.6	101.9	90.6	21.2	69.9	-0.5	11.3	0.0	160.7	154.2	99.0	55.2	6.4
Maj	123.2	122.2	116.1	22.0	96.3	-2.2	6.1	0.0	1.1	1.1	-6.6	7.7	0.0
Qershor	197.5	139.0	124.7	17.0	108.8	-1.0	14.2	0.0	58.5	3.4	0.1	3.4	55.1
Korrik	205.7	177.4	148.6	39.3	111.5	-2.3	18.8	10.0	28.3	3.3	25.0	3.3	0.0
Gusht	134.4	133.2	119.0	14.2	108.6	-3.9	14.2	0.0	1.1	1.1	0.0	1.1	0.0
Shtator	171.5	144.2	127.4	14.9	115.3	-9	16.8	0.0	27.3	27.1	24.9	2.2	0.2

Burimi: Ministria e Financave.

Tabela 27.2. Buxheti i Kosovës – shpenzimet

(Në milionë euro)

Përshkrimi	Gjithsej shpenzimet dhe pagesat e detyrimeve për financim												
	Shpenzimet							Pagesat e detyrimeve nga financimi					
	Pagat dhe medijtjet	Mallrat dhe shërbimet	Shpenzimet komunale	Subvencionet dhe transferimet	Investimet kapitale	Kreditë, përveç NP-ve	Kreditë për NP-të	Tjera	Kryegjësja	Interesi			
2007	661.2	661.2	208.5	127.0	17.9	153.0	154.8	0.0	0.0	0.0	0.0	0.0	0.0
2008	950.5	941.8	227.1	139.4	18.5	209.8	347.1	8.7	0.0	0.0	0.0	8.7	0.0
2009	1,232.3	1,092.7	264.4	151.8	19.2	256.9	400.4	139.7	43.8	43.1	0.7	78.8	17.0
2010	1,271.8	1,201.6	311.4	162.6	19.5	252.7	455.3	70.3	10.1	5.7	4.4	60.0	0.2
2011	1,387.8	1,346.3	385.0	156.6	20.4	256.2	528.2	41.5	11.5	6.8	4.7	30.0	0.0
2012	1,466.5	1,429.0	407.7	169.4	21.6	280.1	550.2	37.5	21.4	11.3	10.1	15.0	1.1
2013	1,500.2	1,474.7	417.1	193.9	21.7	312.9	529.2	25.5	25.5	14.0	11.5	0.0	0.0
2014	1,498.4	1,462.8	485.2	182.9	22.1	361.2	411.4	35.6	34.9	22.0	12.8	0.0	0.7
2015	1,598.0	1,552.4	525.0	181.3	24.2	418.1	403.9	45.6	44.9	28.9	16.0	0.0	0.7
2016	1,750.0	1,664.8	543.7	179.4	23.4	474.7	443.6	85.2	85.2	66.0	19.2	0.0	0.0
2017	1,827.2	1,749.9	550.0	201.8	24.2	506.4	467.5	77.3	77.3	58.6	18.7	0.0	0.0
2016	2,545.2	2,442.5	461.4	334.0	36.2	631.1	979.8	102.7	102.7	87.2	15.5	0.0	0.0
2017	285.5	276.0	48.0	48.1	4.0	64.1	111.8	9.5	9.5	8.3	1.1	0.0	0.0
2018 Gusht	151.5	149.4	48.5	17.1	1.2	50.7	31.9	2.2	2.2	0.1	2.1	0.0	0.0
Shtator	150.1	141.2	48.2	13.0	1.3	39.9	38.8	8.9	8.9	5.7	3.3	0.0	0.0
Tetor	179.6	174.4	49.0	21.0	1.9	43.3	59.2	5.2	5.2	4.3	0.9	0.0	0.0
Nëntor	196.0	194.7	51.8	20.8	1.9	54.7	65.5	1.3	1.3	0.0	1.3	0.0	0.0
December	269.2	264.9	51.9	43.2	3.2	58.5	108.0	4.3	18.7	0.0	1.1	0.0	0.0
2019 January	95.8	90.3	48.5	4.6	1.0	36.3	0.0	5.5	5.5	4.4	1.1	0.0	0.0
February	124.0	121.7	50.2	15.0	2.2	53.7	0.5	2.4	2.4	0.0	2.4	0.0	0.0
Mars	180.3	170.5	50.7	24.1	2.9	49.7	43.1	9.9	9.9	5.7	4.2	0.0	0.0
Prill	162.7	152.8	50.6	20.5	2.5	49.8	29.4	9.9	9.9	8.7	1.2	0.0	0.0
Maj	168.5	166.8	51.2	19.6	2.3	62.2	31.5	1.7	1.7	0.1	1.6	0.0	0.0
Qershor	161.3	156.5	53.7	17.7	1.5	47.4	36.3	4.8	4.8	3.7	1.0	0.0	0.0
Korrik	189.6	179.8	50.7	23.7	1.9	55.5	47.9	9.8	9.8	8.7	1.1	0.0	0.0
Gusht	140.8	138.4	51.1	14.8	1.4	44.8	26.2	2.4	2.4	0.0	2.4	0.0	0.0
Shtator	179.6	168.9	50.6	26.1	1.5	46.2	44.5	10.8	10.8	6.5	4.3	0.0	0.0
Tetor	197.6	186.8	51.2	24.7	1.8	55.6	53.5	10.8	10.8	9.3	1.4	0.0	0.0
Nëntor	186.7	185.0	51.7	29.7	2.0	53.0	48.6	1.7	1.7	0.1	1.6	0.0	0.0
Dhjetor	355.4	350.3	55.7	48.4	3.9	73.0	169.3	5.1	5.1	4.0	1.1	0.0	0.0
2020 Janar	110.9	100.6	50.9	4.8	0.9	43.7	0.2	10.4	10.4	8.8	1.6	0.0	0.0
Shkurt	133.2	130.2	51.6	16.1	2.1	47.7	12.7	3.0	3.0	0.0	3.0	0.0	0.0
Mars	154.1	142.9	52.0	21.0	2.0	52.5	15.4	11.1	11.1	6.6	4.6	0.0	0.0
Prill	174.2	163.0	58.6	24.8	2.4	60.7	16.5	11.2	11.2	9.5	1.7	0.0	0.0
Maj	181.1	179.5	60.0	16.9	1.7	75.2	25.7	1.6	1.6	0.1	1.5	0.0	0.0
Qershor	178.2	161.3	53.2	16.2	1.4	68.5	22.0	16.8	16.8	15.7	1.1	0.0	0.0
Korrik	183.1	173.7	51.1	21.9	1.2	59.5	40.0	9.5	9.5	8.5	0.9	0.0	0.0
Gusht	194.6	191.1	54.2	16.7	1.7	86.7	31.7	3.5	3.5	0.0	3.5	0.0	0.0
Shtator	198.9	176.5	58.7	24.8	1.6	51.4	40.1	22.4	22.4	18.4	3.9	0.0	0.0

Burimi: Ministria e Financave.

Tabela 28.1. Produkti i brendshëm bruto sipas çasjes se shpenzimeve, me çmime konstante

(Në milionë euro: PBB me çmime konstante nga viti paraprak)

Përshkrimi	PBB me çmime konstante								Norma reale e rritjes
	Shpenzimet e konsumit final				Formimi i kapitalit bruto	Eksportet neto			
		Shpenzimet e konsumit final të ekonomive familjare	Shpenzimet e konsumit final të Qeverisë			Eksperti i mallrave dhe shërbimeve	Importi i mallrave dhe shërbimeve		
2013	5,232.8	5,437.8	4,568.2	869.6	1,460.2	-1,665.2	944.7	2,609.9	n/a
2014	5,391.7	5,742.6	4,900.3	842.3	1,397.9	-1,748.8	1,081.9	2,830.7	4.6
2015	5,795.5	5,994.2	5,143.0	851.2	1,596.5	-1,795.2	1,119.1	2,914.3	4.9
2016	6,043.4	6,131.5	5,293.7	837.8	1,721.0	-1,809.5	1,304.3	3,113.8	3.8
2017	6,296.9	6,045.7	5,198.0	847.7	1,827.2	-1,576.0	1,666.1	3,242.1	3.2
2013 T2	1,404.9	1,481.6	1,272.8	208.8	391.7	-468.4	202.1	670.6	na
T3	1,358.4	1,272.9	1,062.5	210.4	404.8	-319.4	417.7	737.0	na
T4	1,393.2	1,559.0	1,280.2	278.8	379.1	-544.9	152.4	697.3	na
2014 T1	1,080.8	1,155.7	986.8	168.9	276.9	-351.9	172.2	524.1	1.0
T2	1,384.9	1,503.5	1,291.2	212.3	394.3	-512.9	210.1	723.0	-0.8
T3	1,464.6	1,403.1	1,198.6	204.5	371.2	-309.7	512.2	821.9	0.1
T4	1,461.5	1,680.3	1,423.7	256.5	355.5	-574.3	187.5	761.8	4.6
2015 T1	1,187.5	1,301.0	1,114.5	186.5	252.7	-366.2	189.0	555.2	1.7
T2	1,467.5	1,580.6	1,357.0	223.5	444.1	-557.3	218.4	775.7	4.5
T3	1,621.8	1,426.7	1,224.1	202.6	473.5	-278.4	539.0	817.3	4.7
T4	1,518.8	1,686.0	1,447.4	238.6	426.2	-593.4	172.7	766.1	4.9
2016 T1	1,228.6	1,322.5	1,121.5	201	310.9	-404.7	223.3	628.0	4.6
T2	1,526.3	1,611.5	1,411.7	199.7	487.5	-572.7	247.8	820.5	3.8
T3	1,695.0	1,485.8	1,286.2	199.6	467.3	-258.1	619.1	877.2	4.1
T4	1,593.5	1,711.8	1,474.3	237.5	455.6	-573.9	214.1	788.0	3.8
2017 T1	1,247.3	1,335.1	1,145.9	189.3	323.5	-411.3	232.7	644.0	2.7
T2	1,605.0	1,595.2	1,384.4	210.8	546.5	-536.9	293.0	829.8	4.4
T3	1,778.4	1,363.6	1,162.1	201.5	492.2	-77.6	846.5	924.0	4.4
T4	1,666.5	1,751.7	1,505.7	246	465	-550.2	293.9	844.2	3.2
2018 T1	1,333.6	1,456.1	1,237.6	218.4	316.6	-439.1	282.2	721.3	2.8
T2	1,701.4	1,728.6	1,487.3	241.2	587.7	-614.9	346.3	961.1	4.3
T3	1,877.7	1,525.1	1,312.3	212.8	584.1	-231.5	815.6	1,047.0	3.7
T4	1,745.9	1,880.5	1,613.4	267.1	478.5	-621.9	330.6	943.6	4.0
2019 T1*	1,404.4	1,524.7	1,308.5	216.3	372.4	-492.8	288.3	781.1	4.2
T2*	1,790.3	1,745.8	1,510.4	235.4	625.7	-581.2	386.2	967.3	4.1
T3*	1,951.6	1,588.0	1,353.6	234.4	565.4	-201.8	928.7	1,130.5	4.4
T4*	1,860.3	1,997.3	1,706.5	290.8	531.1	-668.1	361.5	1,029.6	3.9
2020 T1*	1,439.9	1,544.8	1,318.7	226.1	341.5	-446.5	378.2	824.6	1.3
T2*	1,654.7	1,848.6	1,586.4	262.3	373.8	-567.7	229.7	797.4	-9.3

*Shënim: E vlerësuar
Burimi: Agjencia e Statistikave të Kosovës.

Tabela 28.2. Norma reale e rritje sipas qasjes së shpenzimeve krahasuar me tremujorë përkatës të vitit paraprak

(Struktura në përqindje)

Përshkrimi	PBB-ja me qasjen e shpenzimeve	Shpenzimet e konsumit final	Shpenzimet e konsumit final te ekonomive familjare dhe IJSHEF-ve	Shpenzimet e konsumit final të Qeverisë	Formimi i kapitalit bruto	Eksporti i mallrave dhe shërbimeve	Importi i mallrave dhe shërbimeve
2014 T2	-0.8	4.8	5.1	2.6	-1.2	-12.7	6.6
T3	0.1	10.0	12.0	-0.1	-5.2	-5.7	10.0
T4	4.6	8.4	12.2	-8.5	-5.6	6.3	8.0
2015 T1	1.7	6.5	9.3	-7.9	-10.1	-3.3	4.6
T2	4.5	7.1	9.1	-3.9	8.6	-8.9	7.5
T3	4.7	2.3	4.6	-9.5	24.6	-11.1	-1.7
T4	4.9	2.9	4.3	-5.0	16.6	-18.5	-0.2
2016 T1	4.6	4.6	6.2	-3.5	23.7	4.8	13.2
T2	3.8	3.6	6.2	-11.5	8.0	1.1	5.1
T3	4.1	8.9	11.6	-5.5	0.8	-0.7	6.6
T4	3.8	2.2	3.4	-4.4	4.8	11.1	2.7
2017 T1	2.7	1.4	3.0	-7.6	13.8	3.9	5.3
T2	4.3	-1.8	-2.4	1.8	17.2	16.9	3.3
T3	4.4	-6.8	-7.7	-1.3	8.8	29.4	6.7
T4	3.2	0.6	0.1	3.5	4.0	35.0	6.7
2018 T1	2.8	3.2	1.6	13.4	1.1	20.3	8.9
T2	4.3	5.8	4.8	12.1	6.9	15.3	12.6
T3	3.7	8.9	9.9	3.2	18.5	-6.8	9.6
T4	4.1	3.9	3.3	7.5	3.0	10.1	5.3
2019 T1*	4.2	2.9	3.3	0.6	13.7	6.6	6.6
T2*	4.1	-0.4	0.1	-3.3	4.1	14.4	-0.5
T3*	4.4	3.5	2.4	10.5	3.5	9.3	6.7
T4*	3.9	3.2	2.6	6.6	4.6	12.9	5.7
2020 T1*	1.3	4.2	5.2	-1.0	-5.8	5.0	5.2
T2*	-9.3	4.2	3.8	-8.6	-41.1	-43.8	-19.8

*Shënim: E vlerësuar

Burimi: Agjencia e Statistikave të Kosovës.

Tabela 29.1. Indeksi i Çmimeve të Konsumit - komponentët kryesor

(2015 = 100)

Kodi	Përshkrimi	Pesha 2020 (në përqindje)	Shtator 2020 2015=100	Ndryshimi mujor (në përqindje)	Ndryshimi vjetor (në përqindje)
	Gjithsej - Indeksi i çmimeve të konsumit	1000,0	105.1	-0.1	-0.4
0.1	Ushqimi dhe pijet joalkoolike	401,2	108.6	-0.2	0.7
0.2	Pijet alkoolike dhe duhani	57,3	118.6	0.4	0.9
0.3	Veshëmbathje	40,7	102.5	-0.1	-0.8
0.4	Strehimi, uji, rryma, gaz dhe lendët e tjera djegëse	77,2	99.6	1.2	0.1
0.5	Orenditë, pajisjet për amvisëri dhe mirëmb. e shtëpisë	75,9	102.4	-0.1	-1.0
0.6	Shëndetësia	21,4	108.8	0.0	4.8
0.7	Transporti	156,9	99.1	-0.4	-7.1
0.8	Mjetet e komunikimit	37,6	98.5	-0.1	0.3
0.9	Rekreacioni dhe kultura	44,0	96.8	-0.4	-0.7
10	Arsimimi	10,4	100.1	0.0	0.5
11	Restorantet dhe hotelet	32,1	107.3	-0.6	1.8
12	Mallrat dhe shërbimete ndryshme	45,3	107.4	0.01	4.3

Burimi: Agjencia e Statistikave të Kosovës.

Tabela 29.2. Çmimet e importit dhe çmimet e prodhimit

Përshkrimi	Indeksi i çmimeve të importit	Indeksi i çmimeve të prodhimit
	2010=100	2010=100
2006	87.9	-
2007 T4	91.6	-
2008 T4	96.9	-
2009 T4	94.3	96.6
2010 T4	103.9	103.9
2011 T1	107.8	105.2
T2	108.4	104.5
T3	109.9	104.4
T4	111.0	104.2
2012 T1	113.9	104.6
T2	114.9	105.8
T3	115.4	107.1
T4	115.8	108.8
2013 T1	116.1	111.3
T2	115.0	109.3
T3	114.8	106.9
T4	114.8	109.0
2014 T1	115.5	109.8
T2	114.3	109.5
T3	114.8	110.8
T4	114.4	113.5
2015 T1	113.8	113.7
T2	114.1	114.1
T3	113.9	113.8
T4	111.8	113.8
2016 T1	108.8	113.2
T2	109.6	114.4
T3	110.7	113.8
T4	112.9	113.7
2017 T1	114.4	114.2
T2	114.1	113.8
T3	115.0	114.3
T4	116.0	115.5
2018 T1	116.0	114.4
T2	117.0	115.7
T3	117.9	116.9
T4	120.5	117.0
2019 T1	120.0	116.8
T2	121.6	117.0
T3	120.5	117.6
T4	120.0	116.9
2020 T1	119.3	116.6
T2	117.3	115.2

Burimi: Agjencia e Statistikave të Kosovës.

Tabela 30.1. Bilanci i pagesave - komponentët kryesor

(Në milionë euro)

Përshkrimi	Bilanci nga llogaria rrjedhëse dhe kapitale							Bilanci nga llogaria financiare					Gabimet dhe harresat
	Llogaria rrjedhëse						Llogari a kapitale	Investimet direkte	Investimet portofolio	Investime tjera	Asetet rezervë		
		Mallrat	Shërbimet	Të ardhurat parësore	Të ardhurat dytësore								
2007	-197.4	-214.0	-1,354.4	112.2	186.3	842.0	16.5	5.8	-431.0	34.5	108.0	294.3	203.2
2008	-450.5	-460.9	-1,644.7	146.6	164.0	873.2	10.4	-288.1	-341.5	109.9	-74.8	18.2	162.4
2009	-273.4	-373.7	-1,646.3	227.4	61.8	983.4	100.3	-109.0	-276.9	124.4	138.3	-94.8	164.4
2010	-494.8	-516.1	-1,741.6	176.0	67.0	982.5	21.3	-297.2	-331.1	48.6	-57.4	42.7	197.6
2011	-569.4	-611.4	-2,047.1	395.7	111.3	928.8	42.0	-377.5	-378.9	57.8	4.8	-61.2	191.8
2012	-280.2	-293.1	-2,050.1	499.6	153.6	1,103.7	13.0	-232.4	-213.3	185.7	-420.5	215.8	47.8
2013	-144.3	-179.0	-1,995.6	520.0	121.5	1,175.0	34.7	-132.2	-250.2	139.3	14.4	-35.7	12.1
2014	-363.4	-384.6	-2,058.6	459.9	113.8	1,100.3	21.2	-145.0	-123.8	13.3	22.6	-57.0	218.4
2015	-471.4	-497.3	-2,109.3	457.1	92.6	1,062.4	25.8	-312.3	-271.8	18.6	-132.8	73.6	159.1
2016	-467.2	-481.4	-2,290.8	638.8	74.5	1,096.1	14.2	-199.1	-177.2	343.6	-264.0	-101.5	268.1
2017	-360.4	-348.6	-2,464.2	827.3	127.4	1,161.0	-11.8	-276.2	-212.0	14.7	-148.8	69.8	84.2
2018	-519.9	-508.8	-2,737.7	855.8	113.1	1,260.0	-11.1	-335.5	-225.8	-199.9	3.4	86.8	184.4
2019	-408.3	-399.5	-2,840.2	926.0	160.6	1,354.1	-8.9	-163.0	-188.4	59.0	-128.8	95.2	245.3
2017 T1	-145.1	-141.1	-491.1	88.1	15.5	246.4	-3.9	-67.5	-61.7	-26.1	-60.9	81.1	77.5
T2	-229.8	-227.6	-633.0	106.7	11.3	287.3	-2.2	-197.5	-76.7	-78.5	-13.9	-28.5	32.3
T3	205.5	209.5	-660.3	552.4	23.8	293.3	-4.0	138.3	-49.6	2.1	56.1	129.7	-67.2
T4	-191.0	-189.3	-679.8	80.1	76.3	334.0	-1.7	-149.5	-24.0	117.3	-130.2	-112.5	41.6
2018 T1	-111.4	-104.2	-538.3	128.8	33.3	272.0	-7.2	-37.8	-21.5	48.4	-94.0	29.4	73.6
T2	-245.5	-243.3	-731.0	122.1	34.1	331.6	-2.2	-180.9	-51.8	11.5	-126.9	-13.7	64.6
T3	72.2	73.9	-750.8	500.9	8.2	315.5	-1.7	54.9	-81.7	-81.3	10.7	207.2	-17.3
T4	-235.1	-235.1	-717.7	104.1	37.5	341.0	0.0	-171.7	-70.8	-178.5	213.6	-136.0	63.5
2019 T1	-85.8	-81.7	-578.7	155.2	53.6	288.2	-4.1	-24.1	-61.1	71.1	-152.2	118.1	61.7
T2	-206.5	-204.3	-722.9	137.8	45.9	334.9	-2.2	-120.9	-29.5	-102.7	-108.7	120.0	85.6
T3	148.1	151.9	-759.9	542.0	23.5	346.3	-3.8	108.6	-73.0	8.0	117.5	56.0	-39.6
T4	-264.1	-265.3	-778.7	91.0	37.6	384.9	1.2	-126.5	-24.8	82.6	14.5	-198.8	137.7
2020 T1	-69.4	-72.5	-580.5	141.5	53.5	313.0	3.1	-103.5	-96.4	-17.4	29.1	-18.8	-34.1
T2	-142.3	-144.8	-558.1	7.7	46.1	359.5	2.5	-189.2	-60.4	-371.5	185.6	57.5	-46.8
2019 Gusht	183.6	184.7	-255.9	327.1	3.9	109.6	-1.1	126.0	-32.4	-21.8	59.4	120.9	-57.6
Shtator	-65.7	-65.2	-233.9	41.6	6.7	120.5	-0.5	-38.3	-11.9	35.8	-16.2	-46.0	27.3
Tetor	-84.6	-85.0	-258.7	32.1	13.0	128.6	0.3	-41.3	-34.7	21.8	16.4	-44.9	43.3
Nëntor	-96.9	-96.7	-239.1	21.9	6.5	114.1	-0.2	-19.6	-15.9	4.2	19.6	-27.4	77.3
Dhjetor	-82.6	-83.7	-280.9	37.0	18.1	142.1	1.1	-65.5	25.8	56.6	-21.5	-126.5	17.1
2020 Janar	35.1	35.9	-174.5	91.2	18.1	101.1	-0.8	42.1	-64.2	-14.5	40.1	80.7	7.0
Shkurt	-42.7	-45.5	-206.0	39.6	16.6	104.4	2.8	-27.2	-19.8	-140.6	158.5	-25.3	15.5
Mars	-61.9	-63.0	-200.0	10.8	18.7	107.5	1.1	-118.4	-12.3	137.8	-169.6	-74.3	-56.6
Prill	-44.0	-44.4	-148.6	-4.4	15.4	93.3	0.4	-44.0	-14.2	-173.7	56.2	87.6	0.0
Maj	-21.1	-22.7	-184.0	-2.7	16.9	147.2	1.6	-79.7	-3.8	-44.0	-4.9	-27.1	-58.7
Qershor	-77.3	-77.7	-225.5	14.9	13.8	119.1	0.4	-65.4	-42.4	154.2	134.3	-3.1	11.9
Korrik	-25.4	-26.1	-241.7	47.5	19.1	149.0	0.7	30.7	-24.9	319.3	-259.0	-4.7	56.1
Gusht	24.9	25.8	-209.5	103.6	13.5	118.3	-0.9	2.9	-16.9	11.8	24.2	-16.3	-22.1

Tabela 30.2. Llogaria rrjedhëse

(Në milionë euro)

Përshkrimi	Bilanci					Kredi					Debi				
	Mallrat	Shërbimet	Të ardhurat parësore	Të ardhurat dytësore		Mallrat	Shërbimet	Të ardhurat parësore	Të ardhurat dytësore		Mallrat	Shërbimet	Të ardhurat parësore	Të ardhurat dytësore	
2007	-214	-1,354.4	112	186.3	842	1,720.9	164.1	382.5	239.2	935.2	1,935.0	1,518.5	270.4	52.9	93.1
2008	-460.9	-1,644.7	146.6	164	873.2	1,813.7	211.3	396.9	233.3	972.3	2,274.7	1,856.0	250.3	69.3	99.1
2009	-374.1	-1,646.3	227	61.8	983.4	1,984.5	172.5	521.7	183.5	1,106.8	2,358.2	1,818.8	294.3	121.7	123.4
2010	-515.7	-1,741.6	176	67.4	982.5	2,147.2	299.2	574.3	186.7	1,087.4	2,663.3	2,040.8	398.3	119.2	105
2011	-611.4	-2,047.1	395.7	111.2	928.8	2,417.0	316.5	820.3	239.0	1,041.3	3,028.4	2,363.7	424.5	127.8	112.5
2012	-293.1	-2,050.1	499.6	153.6	1,103.7	2,614.1	281.9	894.5	230.0	1,207.7	2,907.2	2,332.0	394.8	76.4	103.9
2013	-179.0	-1,995.6	520.0	121.5	1,175.0	2,678.4	291.5	875.1	227.5	1,284.3	2,857.4	2,287.0	355.1	105.9	109.3
2014	-384.6	-2,058.6	459.9	113.8	1,100.3	2,667.3	324.3	928.6	215.8	1,198.7	3,052.0	2,382.9	468.7	102.01	98.4
2015	-497.3	-2,109.3	457.1	92.6	1,062.4	2,628.2	322.5	951.5	221.7	1,132.5	3,125.5	2,431.8	494.4	129.07	70.2
2016	-481.4	-2,290.8	638.8	74.5	1,096.1	2,822.9	307.9	1,130.6	212.8	1,171.6	3,304.3	2,598.7	491.8	138.3	75.4
2017	-348.6	-2,464.2	827.3	127.4	1,161.0	3,195.3	378.4	1,358.8	230.0	1,228.2	3,543.9	2,842.6	531.5	102.6	67.2
2018	-508.8	-2,737.7	855.8	113.1	1,260.0	3,531.3	376.7	1,561.6	264.2	1,328.8	4,040.1	3,114.5	705.8	151.1	68.8
2019	-399.5	-2,840.2	926.0	160.6	1,354.1	3,753.2	393.2	1,675.1	277.7	1,407.2	4,152.7	3,233.5	749.1	117.1	53.1
2017 T1	-141.1	-491.1	88.1	15.5	246.4	577.9	76.5	185	51.9	264.4	719	567.5	97	36.5	18
T2	-227.6	-633	106.7	11.5	287.3	692.5	102.3	224.6	59.6	306.1	920.1	735.3	117.9	48.1	18.8
T3	209.5	-660.3	552.4	24	293.3	1216.2	105.8	743.9	57.7	308.8	1006.7	766.1	191.4	33.6	15.5
T4	-189.3	-679.8	80.1	76.4	334	708.7	93.8	205.2	60.8	348.9	898	773.7	125.1	-15.6	14.8
2018 T1	-104.2	-538.3	128.8	33.3	272	672.1	75.4	251.5	58.9	286.3	776.4	613.7	122.8	25.6	14.3
T2	-243.3	-731	122.1	34.1	331.6	783.9	97.8	271.5	63.1	351.5	1027.2	828.8	149.4	29.1	19.9
T3	73.9	-750.8	500.9	8.2	315.5	1266.9	98.7	774.7	64.8	328.8	1193	849.4	273.7	56.6	13.2
T4	-235.1	-717.7	104.1	37.5	341	808.4	104.8	263.9	77.4	362.3	1043.5	822.5	159.9	39.9	21.3
2019 T1	-81.7	-578.7	155.2	53.6	288.2	730.7	78.5	281.8	68.0	302.5	812.4	657.2	126.5	14.4	14.3
T2	-204.3	-722.9	137.8	45.9	334.9	821.5	104.1	304.8	65.7	346.9	1025.8	827.0	166.9	19.8	12.1
T3	151.9	-759.9	542.0	23.5	346.3	1370.0	114.7	825.2	71.5	358.6	1218.1	874.5	283.2	47.9	12.4
T4	-265.3	-778.7	91.0	37.6	384.9	831.1	96.0	263.4	72.5	399.2	1096.4	874.7	172.4	35.0	14.3
2020 T1	-72.5	-580.5	141.5	53.5	313.0	779.3	98.1	281.5	71.9	327.7	851.8	678.6	140.0	18.5	14.7
T2	-144.8	-558.1	7.7	46.1	359.5	677.0	114.9	114.6	73.1	374.4	821.8	673.0	106.8	27.0	14.9
2019 Gusht	184.7	-255.9	327.1	3.9	109.6	616.2	33.1	448.3	21.3	113.4	431.5	289.1	121.2	17.5	3.7
Shtator	-65.2	-233.9	41.6	6.7	120.5	294.3	38.7	108.6	22.3	124.6	359.4	272.6	67.0	15.6	4.2
Tetor	-85.0	-258.7	32.1	13.0	128.6	284.5	32.5	91.9	26.9	133.2	369.5	291.1	59.8	13.9	4.6
Nëntor	-96.7	-239.1	21.9	6.5	114.1	245.6	35.5	71.8	19.2	119.0	342.3	274.7	49.9	12.7	5.0
Dhjetor	-83.7	-280.9	37.0	18.1	142.1	300.9	28.0	99.7	26.3	146.9	384.6	308.9	62.7	8.3	4.8
2020 Janar	35.9	-174.5	91.2	18.1	101.1	297.3	29.5	139.3	23.1	105.4	261.4	204.0	48.2	4.9	4.3
Shkurt	-45.5	-206.0	39.6	16.6	104.4	260.3	36.4	89.3	24.4	110.3	305.8	242.4	49.7	7.8	5.9
Mars	-63.0	-200.0	10.8	18.7	107.5	221.7	32.3	52.9	24.4	112.1	284.7	232.3	42.2	5.7	4.5
Prill	-44.4	-148.6	-4.4	15.4	93.3	181.1	32.5	25.5	24.9	98.2	225.5	181.1	29.9	9.5	5.0
Maj	-22.7	-184.0	-2.7	16.9	147.2	243.5	38.6	28.6	23.9	152.3	266.1	222.6	31.3	7.1	5.2
Qershor	-77.7	-225.5	14.9	13.8	119.1	252.5	43.8	60.5	24.3	123.9	330.2	269.3	45.6	10.5	4.8
Korrik	-26.1	-241.7	47.5	19.1	149.0	329.1	42.6	107.0	25.6	153.8	355.2	284.3	59.5	6.5	4.8
Gusht	25.8	-209.5	103.6	13.5	118.3	350.0	34.1	170.8	22.7	122.4	324.2	243.6	67.2	9.2	4.1

Tabela 30.3. Mallrat

(Në milionë euro)

Përshkrimi	Gjithsej mallrat					Eksporti neto i mallrave në tregtinë tranzit (merchanting)			Ari jomonetar		
	Mallra të përgjithshme mbi bazën e bilancit të pagesave					Eksporti neto i mallrave në tregtinë tranzit (merchanting)	Mallrat e blera nga tregtia tranzit	Mallrat e shitura si nënkategori e tregtisë së mallrave		Kredi	Debi
			Eksporti	Importi	Prej të cilave ri-eksporte						
2007	-1,354.4	-1,354.4	164.1	1,518.5	1.3
2008	-1,644.7	-1,644.7	211.3	1,856.0	1.6
2009	-1,646.3	-1,646.3	172.5	1,818.8	1.3
2010	-1,741.6	-1,741.6	299.2	2,040.8	2.3
2011	-2,047.1	-2,047.1	316.5	2,363.7	2.4
2012	-2,050.1	-2,050.1	281.9	2,332.0	2.1
2013	-1,995.6	-1,995.6	291.5	2,287.0	2.2
2014	-2,058.6	-2,058.6	324.3	2,382.9	4.7
2015	-2,109.3	-2,109.3	322.5	2,431.8	9.5
2016	-2,290.8	-2,290.8	307.9	2,598.7	9.6
2017	-2,463.6	-2,463.6	379.1	2,842.6	11.1
2018	-2,737.7	2,737.7	376.7	3,114.5	12.0
2019	-2,840.2	-2,840.2	393.2	3,233.5	13.6
2017 T1	-491.1	-491.1	76.5	567.5	2.3
T2	-633.0	-633.0	102.3	735.3	2.7
T3	-660.3	-660.3	105.8	766.1	2.8
T4	-679.2	-679.2	94.5	773.7	3.3
2018 T1	-538.3	538.3	75.4	611.0	2.9
T2	-731.0	731.0	97.4	828.8	3.2
T3	-750.8	750.8	98.7	849.4	2.9
T4	-717.8	-717.8	104.3	822.1	3.0
2019 T1	-578.7	-578.7	78.5	657.2	3.2
T2	-722.9	-722.9	104.1	827.0	3.3
T3	-759.9	-759.9	114.7	874.5	3.6
T4	-778.7	-778.7	96.0	874.0	3.5
2020 T1	-580.5	-580.5	98.1	678.6	3.5
T2 ^(p)	-558.1	-558.1	114.9	673.0	3.2
2019 Gusht	-255.9	-255.9	33.1	289.1	1.0
Shtator	-233.9	-233.9	38.7	272.6	1.2
Tetor	-258.7	-258.7	32.5	291.1	1.2
Nëntor	-239.1	-239.1	35.5	274.7	1.5
Dhjetor	-280.9	-280.9	28.0	308.9	0.9
2020 Janar	-174.5	-174.5	29.5	204.0	0.9
Shkurt	-206.0	-206.0	36.4	242.4	1.5
Mars	-200.0	-200.0	32.3	232.3	1.1
Prill	-148.6	-148.6	32.5	181.1	0.9
Maj	-184.0	-184.0	38.6	222.6	1.1
Qershor	-225.5	-225.5	43.8	269.3	1.2
Korrik	-241.7	-241.7	42.6	284.3	1.1
Gusht	-209.5	-209.5	34.1	243.6	1.1

Tabela 30.4. Shërbimet – neto

(Në milionë euro)

Përshkrimi	Balanci												
	Shërbimet e prodhimit mbi burimet fizike në pronësi të tjerëve	Shërbimet e mirëmbajtjes dhe riparimit	Transporti	Udhëtimi	Ndërtimi	Shërbimet pensionale dhe të sigurimit	Shërbimet financiare	Tarifat për përdorimin e pronësive intelektuale j.p.l	Shërbimet kompjuterike, informative dhe të telekomunikacionit	Shërbime tjera të biznesit	Shërbimet personale, kulturore dhe rekreative	Mallrat dhe shërbimet qeveritare	
2007	112.2	3.6	-2.1	-19.2	96.6	-17.3	-8.7	-4.4	-1.7	39.3	-55.2	...	81.2
2008	146.6	1.6	-6.5	-40.0	125.0	3.2	-12.1	0.1	-3.2	36.9	-46.0	...	87.6
2009	227.4	3.7	-9.1	-39.1	195.9	10.7	-9.6	3.5	-3.0	56.8	-62.9	...	79.7
2010	176.0	2.9	-13.4	-44.1	223.0	-20.2	-12.8	3.2	-2.1	45.4	-62.2	...	56.4
2011	395.7	5.2	-17.1	-53.4	374.4	-5.3	-17.1	-0.8	-0.4	76.8	-18.1	...	51.6
2012	499.6	3.5	-25.7	-50.7	486.1	11.0	-4.0	-1.3	-0.2	47.4	2.7	...	30.9
2013	520.0	3.7	-0.2	-51.5	512.2	6.5	-9.4	-0.7	-1.9	32.1	6.0	...	23.2
2014	459.9	3.8	-2.5	-73.0	502.7	4.4	-14.1	-2.2	-1.9	19.5	8.2	1.0	14.1
2015	457.1	6.1	-7.6	-113.5	526.6	10.1	-20.0	-2.7	-1.3	-1.0	43.7	0.8	16.0
2016	638.8	7.9	-9.2	-89.2	681.7	11.6	-24.9	-3.1	-2.4	2.6	39.9	0.1	23.9
2017	827.3	5.3	-5.2	-81.5	876.9	7.9	-21.9	-5.2	-1.4	-4.8	31.9	1.2	24.1
2018	855.8	2.1	-3.0	-68.0	925.9	16.7	-19.5	-8.7	-5.7	-5.3	5.4	1.5	14.4
2019	926.0	2.8	-3.2	-79.9	993.7	10.7	-20.8	-5.1	-8.3	13.9	10.6	1.5	10.1
2017 T1	88.1	1.5	-2.0	-15.8	98.6	1.3	-4.4	-1.6	-0.1	-6.5	10.5	0.4	6.1
T2	106.7	1.4	-1.0	-22.9	120.6	1.7	-7.4	-1.0	-0.8	-1.7	11.4	0.4	5.9
T3	552.4	0.9	-1.2	-21.7	569.8	1.9	-5.0	-1.5	-0.4	1.2	2.1	0.3	6.1
T4	80.1	1.4	-0.9	-21.2	87.8	3.0	-5.1	-1.1	-0.1	2.2	7.9	0.1	6.0
2018 T1	128.8	0.9	-0.8	-11.2	141.7	1.2	-4.0	-1.1	-3.6	-1.0	2.8	0.2	3.6
T2	122.1	0.5	-0.7	-17.7	139.9	4.6	-6.0	-2.2	-0.4	-0.5	0.6	0.6	3.5
T3	500.9	0.4	-1.0	-21.1	524.8	5.4	-6.9	-4.5	-0.8	2.1	-1.7	0.6	3.6
T4	104.1	0.3	-0.5	-17.9	119.4	5.5	-2.6	-0.9	-0.8	-5.9	3.7	0.0	3.6
2019 T1	155.2	0.6	-0.5	-13.4	157.1	2.4	-4.3	-1.3	-2.6	7.7	6.3	0.7	2.7
T2	137.8	0.5	-0.8	-21.3	150.3	2.7	-4.6	-1.2	-2.0	4.9	7.4	-0.3	2.1
T3	542.0	0.7	-0.5	-16.2	560.5	3.8	-6.6	-1.1	-1.9	1.0	-1.0	0.6	2.7
T4	91.0	0.9	-1.5	-28.7	125.9	1.8	-5.4	-1.5	-1.9	0.3	-2.1	0.5	2.7
2020 T1	141.5	0.8	-1.1	-18.8	146.4	1.4	-0.8	-1.8	-0.9	10.9	2.7	-0.1	2.9
T2	7.7	0.5	-1.4	-21.6	6.7	2.4	1.8	-1.3	-0.8	10.3	6.9	0.4	4.0
2019 Gusht	327.1	0.3	-0.1	-7.4	336.9	0.9	-3.2	-0.3	-0.6	0.1	-0.7	0.5	0.9
Shtator	41.6	0.4	-0.3	-8.0	50.2	0.5	-1.9	-0.4	-0.3	0.2	0.1	0.1	0.9
Tetor	32.1	0.5	-0.7	-9.7	40.8	0.8	-0.5	-0.8	-0.8	0.6	0.9	0.3	0.9
Nëntor	21.9	0.3	-0.3	-8.6	33.3	0.5	-1.9	-0.2	-0.3	-0.2	-1.7	0.1	0.9
Dhjetor	37.0	0.1	-0.5	-10.4	51.8	0.6	-3.0	-0.5	-0.8	0.0	-1.3	0.1	0.9
2020 Janar	91.2	0.2	-0.1	-4.9	89.0	0.7	0.8	-0.4	-0.3	3.6	1.6	0.2	0.9
Shkurt	39.6	0.3	-0.6	-6.1	42.8	0.4	-0.8	-0.4	-1.2	4.3	0.3	-0.3	0.9
Mars	10.8	0.2	-0.4	-7.8	14.6	0.3	-0.8	-1.0	0.7	3.0	0.8	0.0	1.1
Prill	-4.4	0.1	-0.3	-7.1	-4.3	0.3	-0.4	-0.7	-0.4	2.5	3.7	0.1	1.4
Maj	-2.7	0.1	-0.5	-6.4	-3.4	0.4	0.0	-0.3	-0.3	3.9	2.4	0.1	1.3
Qershor	14.9	0.3	-0.6	-8.1	14.4	1.6	1.4	-0.3	-0.1	3.9	0.8	0.2	1.4
Korrik	47.5	0.1	-0.3	-7.7	49.0	1.0	0.2	-0.3	-0.4	2.8	1.7	0.1	1.4
Gusht	103.6	0.4	-0.4	-7.1	105.7	-1.2	1.1	-0.5	-0.4	2.8	1.6	0.4	1.4

Tabela 30.5. Shërbimet – kredi

(Në milionë euro)

Përshkrimi	Kredi												
	Shërbimet e prodhimit mbi burimet fizike në pronësi të tjerëve	Shërbimet e mirëmbajtjes dhe riparimit	Transporti	Udhëtimi	Ndërtimi	Shërbimet pensionale dhe të sigurimit	Shërbimet financiare	Tarifat për përdorimin e pronësisë intelektuale j.p.l	Shërbimet kompjuterike, informative dhe të telekomunikacionit	Shërbime tjera të biznesit	Shërbimet personale, kulturore dhe rekreative	Mallrat dhe shërbimet qeveritare	
2007	382.5	13.1	...	31.6	146.4	2.9	11.5	1.5	0.1	58.3	32.4	...	84.7
2008	396.9	5.3	...	29.0	177.6	8.9	12.1	2.7	0.5	57.3	13.6	...	90.0
2009	521.7	3.7	...	30.1	277.6	15.7	14.8	5.4	1.2	72.5	18.6	...	81.4
2010	574.3	5.7	...	31.2	327.7	6.4	15.5	3.7	0.6	79.7	40.9	...	62.7
2011	820.3	8.4	...	28.6	531.6	13.7	13.9	0.3	...	96.9	75.3	...	51.6
2012	894.5	5.0	...	29.3	636.8	22.4	25.3	0.7	0.1	70.4	61.6	...	42.9
2013	875.1	13.6	...	36.6	647.5	9.4	22.7	2.0	0.4	59.8	44.3	...	39.0
2014	928.6	12.3	...	26.6	665.6	12.0	21.8	0.1	0.2	77.7	75.0	2.5	34.7
2015	951.5	13.6	...	33.1	719.7	14.0	18.2	0.5	0.3	54.8	60.9	1.6	34.8
2016	1,130.6	13.0	...	35.3	901.4	12.9	19.2	0.5	...	48.4	62.9	1.3	35.5
2017	1,358.8	5.3	...	37.2	1,112.1	9.3	19.7	0.9	0.3	46.6	88.8	2.7	35.8
2018	1,561.6	2.1	...	59.7	1,228.2	23.1	29.1	1.1	0.2	55.8	122.5	3.7	36.2
2019	1,675.1	2.8	...	67.1	1,321.4	20.5	34.1	0.5	0.8	67.2	121.7	6.2	32.8
2017 T1	185.0	1.5	...	8.0	133.3	1.5	4.6	0.2	0.1	9.1	16.9	0.7	9.0
T2	224.6	1.4	...	8.3	170.4	2.1	3.1	0.5	0.0	9.0	20.0	0.7	9.0
T3	743.9	0.9	...	11.5	679.7	2.3	5.9	0.0	0.0	12.6	21.2	0.7	8.9
T4	205.2	1.4	...	9.3	128.6	3.4	6.0	0.1	0.2	15.9	30.7	0.6	9.0
2018 T1	251.5	0.9	...	12.5	182.3	1.6	6.7	0.1	0.1	11.0	26.5	0.8	9.1
T2	271.5	0.5	...	14.6	192.6	5.7	6.0	0.2	0.0	12.4	29.4	1.1	9.0
T3	774.7	0.4	...	17.3	688.7	5.7	5.5	0.8	0.0	17.3	28.6	1.3	9.1
T4	263.9	0.3	...	15.2	164.6	10.0	10.9	0.1	0.1	15.2	38.0	0.5	9.1
2019 T1	281.8	0.6	...	14.6	195.6	6.6	6.6	0.2	0.4	17.9	29.5	1.7	8.1
T2	304.8	0.5	...	16.9	213.0	7.0	9.5	0.1	...	16.3	31.7	1.3	8.4
T3	825.2	0.7	...	21.9	733.7	4.0	8.9	0.1	0.4	16.0	29.5	1.8	8.1
T4	263.4	0.9	...	13.7	179.1	2.9	9.1	0.0	0.1	17.0	31.0	1.5	8.1
2020 T1	281.5	0.8	...	16.0	190.1	1.7	11.5	0.3	1.2	19.7	31.5	0.7	8.1
T2	114.6	0.5	...	5.8	33.8	2.7	12.7	0.2	0.1	17.5	32.5	0.6	8.1
2019 Gusht	448.3	0.3	...	8.0	420.2	0.9	2.3	...	0.1	4.6	8.4	0.8	2.7
Shtator	108.6	0.4	...	6.5	79.2	0.5	2.8	0.1	...	5.9	10.1	0.4	2.7
Tetor	91.9	0.5	...	5.2	60.8	1.1	4.1	5.5	11.3	0.7	2.7
Nëntor	71.8	0.3	...	4.2	48.7	0.8	2.6	5.1	7.1	0.3	2.7
Dhjetor	99.7	0.1	...	4.4	69.6	0.9	2.4	6.4	12.6	0.5	2.7
2020 Janar	139.3	0.2	...	5.9	105.6	0.7	4.5	0.0	0.4	6.6	12.5	0.4	2.7
Shkurt	89.3	0.3	...	6.3	59.0	0.6	3.5	0.3	0.0	7.5	9.0	0.2	2.7
Mars	52.9	0.2	...	3.8	25.5	0.4	3.6	0.1	0.8	5.6	10.0	0.1	2.7
Prill	25.5	0.1	...	1.4	1.5	0.5	3.0	0.1	0.0	4.9	11.2	0.1	2.7
Maj	28.6	0.1	...	2.6	1.7	0.5	4.2	0.1	0.0	6.3	10.2	0.2	2.7
Qershor	60.5	0.3	...	1.8	30.6	1.6	5.6	0.0	0.1	6.4	11.0	0.3	2.7
Korrik	107.0	0.1	...	3.5	75.8	1.3	4.9	0.0	0.0	6.1	12.2	0.2	2.7
Gusht	170.8	0.4	...	3.7	141.8	0.2	5.6	0.0	0.0	5.6	10.4	0.4	2.7

Tabela 30.6. Shërbimet – debi

(Në milionë euro)

Përshkrimi	Debi												
	Shërbimet e prodhimit mbi burimet fizike në pronësi të tjerëve	Shërbimet e mirëmbajtjes dhe riparimit	Transporti	Udhëtimi	Ndërtimi	Shërbimet pensionale dhe të sigurimit	Shërbimet financiare	Tarifat për përdorimin e pronësisë intelektuale j.p.l	Shërbimet kompjuterike, informative dhe të telekomunikacionit	Shërbime tjera të biznesit	Shërbimet personale, kulturore dhe rekreative	Mallrat dhe shërbimet qeveritare	
2007	270.3	9.5	2.1	50.9	49.8	20.2	20.2	5.9	1.8	19.1	87.5	...	3.5
2008	250.3	3.7	6.5	69.0	52.6	5.7	24.2	2.5	3.7	20.4	59.5	...	2.4
2009	294.3	...	9.1	69.2	81.8	5.0	24.4	1.8	4.1	15.6	81.5	...	1.7
2010	398.3	2.8	13.4	75.3	104.7	26.6	28.4	0.4	2.7	34.3	103.1	...	6.4
2011	424.5	3.2	17.1	82.0	157.3	19.0	31.0	1.1	0.4	20.1	93.5
2012	394.8	1.5	25.7	80.0	150.8	11.4	29.2	2.0	0.3	23.0	58.9	...	12.0
2013	355.1	9.9	0.2	88.0	135.3	2.9	32.1	2.7	2.2	27.7	38.3	...	15.8
2014	468.7	8.5	2.5	99.6	162.9	7.7	35.9	2.3	2.1	58.2	66.8	1.6	20.6
2015	494.4	7.5	7.6	146.7	193.2	3.9	38.2	3.2	1.5	55.8	17.2	0.8	18.8
2016	491.8	5.1	9.2	124.6	219.8	1.4	44.2	3.5	2.4	45.9	23.0	1.2	11.7
2017	531.5	...	5.2	118.7	235.2	1.4	41.6	6.1	1.7	51.3	56.9	1.5	11.7
2018	705.8	...	3.0	127.6	302.3	6.4	48.6	9.8	5.9	61.1	117.1	2.1	21.9
2019	749.1	...	3.2	147.0	327.7	9.8	54.9	5.6	9.2	53.3	111.1	4.7	22.7
2017 T1	97.0	...	2.0	23.8	34.7	0.2	9.1	1.8	0.2	15.7	6.4	0.3	2.9
T2	117.9	...	1.0	31.2	49.8	0.5	10.5	1.5	0.8	10.6	8.6	0.3	3.0
T3	191.4	...	1.2	33.2	109.9	0.4	10.9	1.5	0.4	11.3	19.1	0.5	2.9
T4	125.1	...	0.9	30.5	40.8	0.3	11.2	1.3	0.3	13.7	22.8	0.4	3.0
2018 T1	122.8	...	0.8	23.8	40.6	0.4	10.6	1.1	3.7	12.0	23.7	0.6	5.5
T2	149.4	...	0.7	32.3	52.7	1.1	12.0	2.4	0.4	12.9	28.8	0.5	5.4
T3	273.7	...	1.0	38.4	163.8	0.3	12.5	5.3	0.8	15.2	30.3	0.7	5.5
T4	159.9	...	0.5	33.2	45.2	4.5	13.5	0.9	0.9	21.0	34.3	0.4	5.5
2019 T1	126.4	...	0.5	28.4	38.5	4.2	10.8	1.5	2.9	10.2	23.2	1.0	5.4
T2	166.9	...	0.8	38.1	62.7	4.3	14.1	1.3	2.0	11.4	24.3	1.6	6.4
T3	283.2	...	0.5	38.1	173.2	0.2	15.5	1.2	2.3	15.1	30.5	1.2	5.4
T4	172.4	...	1.5	42.4	53.2	1.0	14.5	1.6	2.0	16.7	33.1	0.9	5.4
2020 T1	140.0	...	1.1	34.8	43.7	0.3	12.4	2.1	2.0	8.8	28.8	0.8	5.2
T2	106.8	...	1.4	27.3	27.2	0.3	11.0	1.5	0.9	7.3	25.6	0.2	4.1
2019 Gusht	121.2	...	0.1	15.3	83.4	...	5.5	0.3	0.7	4.5	9.1	0.3	1.8
Shtator	67.0	...	0.3	14.5	29.0	...	4.6	0.5	0.3	5.7	10.1	0.3	1.8
Tetor	59.8	...	0.7	14.9	20.0	0.4	4.6	0.8	0.8	5.0	10.4	0.4	1.8
Nëntor	49.9	...	0.3	12.7	15.4	0.3	4.4	0.3	0.3	5.3	8.8	0.2	1.8
Dhjetor	62.7	...	0.5	14.8	17.8	0.3	5.4	0.5	0.8	6.4	14.0	0.3	1.8
2020 Janar	48.2	...	0.1	10.7	16.6	0.0	3.7	0.4	0.7	3.0	10.9	0.2	1.8
Shkurt	49.7	...	0.6	12.4	16.2	0.1	4.2	0.6	1.2	3.2	8.7	0.5	1.8
Mars	42.2	...	0.4	11.7	11.0	0.2	4.4	1.0	0.1	2.6	9.2	0.1	1.6
Prill	29.9	...	0.3	8.5	5.8	0.2	2.6	0.8	0.4	2.4	7.5	0.1	1.4
Maj	31.3	...	0.5	9.0	5.2	0.1	4.2	0.4	0.3	2.4	7.8	0.1	1.4
Qershor	45.6	...	0.6	9.8	16.2	0.1	4.2	0.4	0.1	2.5	10.2	0.1	1.4
Korrik	59.5	...	0.3	11.2	26.8	0.4	4.7	0.4	0.4	3.4	10.5	0.1	1.4
Gusht	67.2	...	0.4	10.7	36.2	1.5	4.5	0.5	0.4	2.8	8.8	0.1	1.4

Tabela 30.7. Të ardhurat parësore

(Në milionë euro)

Përshkrimi	Bilanci				Kredi				Debi			
	Kompensimi i punëtorëve	Të ardhurat nga investimet	Të ardhurat tjera parësore		Kompensimi i punëtorëve	Të ardhurat nga investimet	Të ardhurat tjera parësore		Kompensimi i punëtorëve	Të ardhurat nga investimet	Të ardhurat tjera parësore	
2007	186.3	154.9	31.5	...	239.2	155.6	83.6	...	52.9	0.8	52.2	...
2008	164.0	175.4	-11.4	...	233.3	176.2	57.1	...	69.3	0.8	68.5	...
2009	61.8	168.7	-106.9	...	183.5	169.7	13.9	...	121.7	1.0	120.8	...
2010	67.0	171.6	-104.6	...	186.3	176.1	10.1	...	119.2	4.5	114.7	...
2011	111.3	208.2	-96.9	...	239.1	221.3	17.8	...	127.8	13.1	114.7	...
2012	153.6	214.3	-60.6	...	230.0	219.9	10.1	...	76.4	5.6	70.8	...
2013	121.5	218.9	-97.4	...	227.5	223.2	4.3	...	106.0	4.3	101.6	...
2014	113.8	200.4	-85.9	-0.7	215.8	206.5	8.0	1.3	102.0	6.1	93.9	2.0
2015	92.6	205.7	-112.0	-1.0	221.7	210.3	9.6	1.8	129.1	4.6	121.6	2.8
2016	74.5	194.2	-116.7	-3.0	212.8	199.9	11.3	1.6	138.3	5.7	128.0	4.6
2017	127.4	217.3	-86	-3.9	230	222.6	5.7	1.7	102.6	5.3	91.7	5.6
2018	113.1	237.0	-121.4	-2.5	264.2	247.6	14.1	2.5	151.1	10.6	135.5	5.0
2019	160.6	257.1	-92.4	-4.1	277.7	264.5	10.3	2.9	117.1	7.3	102.8	7.0
2019 T1	15.5	48.2	-32.0	-0.7	51.9	49.3	2.3	0.4	36.5	1.1	34.3	1.1
T2	11.5	57.2	-44.7	-1.0	59.6	59.0	0.3	0.3	48.1	1.7	45.0	1.3
T3	24	53.6	-28.6	-1.0	57.7	54.9	2.1	0.7	33.6	1.3	30.7	1.6
T4	76.4	58.2	19.3	-1.2	60.8	59.4	1.0	0.3	-15.6	1.2	-18.3	1.5
2018 T1	33.3	54.8	-20.9	-0.6	58.9	57.1	1.2	0.6	25.6	2.4	22.0	1.2
T2	34.1	57.9	-23.0	-0.8	63.1	61.0	1.6	0.5	29.1	3.2	24.6	1.3
T3	8.2	59.0	-50.1	-0.7	64.8	62.2	2.0	0.7	56.6	3.2	52.1	1.4
T4	37.5	65.4	-27.5	-0.4	77.4	67.3	9.3	0.8	39.9	1.8	36.8	1.2
2019 T1	53.6	63.4	-8.7	-1.2	68.0	64.6	3.0	0.4	14.4	1.1	11.7	1.6
T2	45.9	60.9	-14.7	-0.3	65.7	62.6	2.1	0.9	19.8	1.8	16.8	1.2
T3	23.5	65.9	-41.1	-1.3	71.5	67.9	2.7	0.8	47.9	2.0	43.9	2.1
T4	37.6	66.8	-28.0	-1.3	72.5	69.3	2.5	0.7	35.0	2.5	30.4	2.1
2020 T1	53.5	66.9	-12.1	-0.7	71.9	69.0	2.3	0.6	18.5	2.2	14.4	1.9
T2	46.1	67.1	-20.3	-0.7	73.1	69.7	2.8	0.6	27.0	2.6	23.2	1.3
2019 Gusht	3.9	19.1	-14.8	-0.4	21.3	19.5	1.7	0.2	17.5	0.4	16.5	0.6
Shtator	6.7	21.3	-13.8	-0.7	22.3	21.9	0.2	0.2	15.6	0.6	14.1	1.0
Tetor	13.0	24.9	-11.5	-0.4	26.9	25.9	0.5	0.5	13.9	1.1	12.1	0.8
Nëntor	6.5	17.9	-10.5	-0.8	19.2	18.6	0.7	0.0	12.7	0.7	11.2	0.9
Dhjetor	18.1	24.1	-5.6	-0.2	26.3	24.8	1.3	0.2	8.3	0.7	7.2	0.4
2020 Janar	18.1	21.2	-3.1	0.1	23.1	21.6	1.3	0.2	4.9	0.4	4.4	0.2
Shkurt	16.6	21.9	-4.6	-0.7	24.4	22.9	1.3	0.1	7.8	1.1	5.9	0.9
Mars	18.7	23.8	-4.4	-0.6	24.4	24.5	-0.3	0.2	5.7	0.8	4.1	0.8
Prill	15.4	22.9	-6.9	-0.6	24.9	24.1	0.7	0.2	9.5	1.2	7.5	0.8
Maj	16.9	21.7	-4.7	-0.2	23.9	22.4	1.3	0.2	7.1	0.7	6.1	0.3
Qershor	13.8	22.5	-8.7	0.1	24.3	23.2	0.8	0.3	10.5	0.7	9.6	0.2
Korrik	19.1	24.8	-5.0	-0.7	25.6	25.4	0.1	0.1	6.5	0.6	5.1	0.8
Gusht	13.5	18.6	-4.9	-0.3	22.7	19.7	2.8	0.2	9.2	1.1	7.7	0.5

Tabela 30.8. Të ardhurat dytësore

(Në milionë euro)

Përshkrimi	Të ardhurat dytësore			Kredi			Debi		
	Qeveria Qendrore	Korporatat financiare, korporatat jofinanciare, ekonomitë familjare, dhe IJSHEF-të	Korporatat financiare, korporatat jofinanciare, ekonomitë familjare, dhe IJSHEF-të	Qeveria Qendrore	Korporatat financiare, korporatat jofinanciare, ekonomitë familjare, dhe IJSHEF-të	Korporatat financiare, korporatat jofinanciare, ekonomitë familjare, dhe IJSHEF-të	Qeveria Qendrore	Korporatat financiare, korporatat jofinanciare, ekonomitë familjare, dhe IJSHEF-të	
2007	842.0	245.1	596.9	935.2	251.4	683.8	93.1	6.3	86.8
2008	873.2	223.5	649.7	972.3	223.5	748.8	99.1	...	99.1
2009	983.4	322.9	660.5	1,106.8	322.9	783.9	123.4	...	123.4
2010	982.5	319.5	662.9	1,087.4	319.5	767.9	105.0	...	105.0
2011	928.8	322.2	606.6	1,041.3	322.2	719.1	112.5	...	112.5
2012	1,103.7	401.6	702.2	1,207.7	401.6	806.1	103.9	...	103.9
2013	1,175.0	369.7	805.3	1,284.3	369.7	914.6	109.3	...	109.3
2014	1,100.3	291.9	808.4	1,198.7	291.9	906.8	98.4	...	98.4
2015	1,062.4	202.9	859.5	1,132.5	202.9	929.6	70.2	...	70.2
2016	1,096.1	207.2	888.9	1,171.6	207.2	964.3	75.4	...	75.4
2017	1,161.0	199.7	961.3	1,228.2	199.7	1,028.5	67.2	...	67.2
2018	1,260.0	226.1	1,033.9	1,328.8	226.1	1,102.7	68.8	...	68.8
2019	1,354.2	236.6	1,117.6	1,407.2	236.6	1,170.6	53.1	...	53.1
2017 T1	246.4	41.8	204.6	264.4	41.8	222.7	18.0	...	18.0
T2	287.3	45.9	241.4	306.1	45.9	260.2	18.8	...	18.8
T3	293.3	50.2	243.1	308.8	50.2	258.7	15.5	...	15.5
T4	334.0	61.8	272.2	348.9	61.8	287.0	14.8	...	14.8
2018 T1	272.0	50.7	221.3	286.3	50.7	235.6	14.3	...	14.3
T2	331.6	60.0	271.5	351.5	60.0	291.4	19.9	...	12.2
T3	315.5	51.8	263.7	328.8	51.8	276.9	13.2	...	13.2
T4	341.0	63.5	277.4	362.3	63.5	298.7	21.3	...	21.3
2019 T1	288.2	49.1	239.1	302.5	49.1	253.4	14.3	...	14.3
T2	334.9	52.5	282.4	346.9	52.5	294.5	12.1	...	12.1
T3	346.3	57.2	289.1	358.6	57.2	301.5	12.4	...	12.4
T4	384.9	77.9	306.9	399.2	77.9	321.3	14.3	...	14.3
2020 T1	313.0	59.7	253.4	327.7	59.7	268.1	14.7	...	14.7
T2	359.5	52.7	306.8	374.4	52.7	321.7	14.9	...	14.9
2019 Gusht	109.7	16.5	93.2	113.4	16.5	96.9	3.7	...	2.4
Shtator	120.5	21.0	99.5	124.6	21.0	103.7	4.2	...	2.5
Tetor	128.6	22.6	106.0	133.3	22.6	110.6	4.6	...	4.6
Nëntor	114.1	19.0	95.1	119.0	19.0	100.0	5.0	...	5.0
Dhjetor	142.1	36.3	105.9	146.9	36.3	110.7	4.8	...	4.8
2020 Janar	101.1	17.9	83.2	105.4	17.9	87.5	4.3	...	4.3
Shkurt	104.4	19.5	84.9	110.3	19.5	90.8	5.9	...	5.9
Mars	107.5	22.3	85.2	112.1	22.3	89.8	4.5	...	4.5
Prill	93.3	15.7	77.6	98.2	15.7	82.5	5.0	...	5.0
Maj	147.2	18.7	128.4	152.3	18.7	133.6	5.2	...	5.2
Qershor	119.1	18.3	100.8	123.9	18.3	105.6	4.8	...	4.8
Korrik	149.0	29.4	119.6	153.8	29.4	124.4	4.8	...	4.8
Gusht	118.3	18.3	100.0	122.4	18.3	104.1	4.1	...	4.1

Tabela 30.8.1. Dërgesat e emigrantëve - sipas kanaleve të dërgimit

(Në milionë euro)

Përshkrimi	Gjithsej			
		Bankat komerciale	Agjencitë për transferimin e parave	Të tjera
2007	588.5	156.5	226.8	205.3
2008	608.7	126.3	213.1	269.3
2009	585.7	148.8	213.1	223.8
2010	584.3	141.3	213.1	229.9
2011	492.5	93.9	220.2	178.4
2012	516.4	92.6	236.7	187.0
2013	573.4	115.4	250.3	207.7
2014	622.3	115.2	281.6	225.4
2015	665.5	121.1	303.3	241.1
2016	691.0	116.3	324.4	250.3
2017	759.2	120.4	363.7	275.0
2018	800.6	123.1	387.5	290.0
2019	851.7	123.0	420.1	308.5
2017 T1	163.4	23.2	81.0	59.2
T2	196.5	28.2	97.2	71.2
T3	194.1	37.7	86.1	70.3
T4	205.2	31.3	99.5	74.3
2018 T1	170.4	24.5	84.2	61.7
T2	214.2	31.4	105.2	77.6
T3	203.4	39.1	90.6	73.7
T4	212.5	28.1	107.4	77.0
2019 T1	184.9	23.7	94.2	67.0
T2	220.7	26.9	113.8	80.0
T3	222.0	42.2	99.4	80.4
T4	224.3	30.3	112.8	81.2
2020 T1	187.3	23.3	105.3	58.7
T2	247.2	36.8	199.0	11.3
2019 Gusht	73.8	15.6	31.5	26.7
Shtator	74.3	10.9	36.5	26.9
Tetor	78.2	10.4	39.5	28.3
Nëntor	73.5	8.9	38.0	26.6
Dhjetor	72.4	10.9	35.3	26.3
2020 Janar	62.3	10.1	29.6	22.6
Shkurt	63.3	5.9	34.5	22.9
Mars	61.7	7.3	41.2	13.8
Prill	60.3	8.8	51.5	...
Maj	104.0	15.4	88.6	...
Qershor	82.9	12.6	59.0	11.3
Korrik	92.3	15.0	69.3	8.1
Gusht	81.6	13.5	59.5	8.5

Tabela 30.8.2. Dërgesat e emigrantëve - sipas shteteve

(Në përqindje)

Përshkrimi	Gjermania	Zvicra	Italia	Austria	Belgjika	SHBA	Suedia	Franca	Norvegjia	Kanada	Anglia	Danimarka	Finlanda	Holanda	Slovenia	Të tjera
2008 T1	37.7	15.9	13.1	6.2	2.8	2.8	3.7	3.9	1.9	2.2	1.5	1.9	1.1	1.2	1.4	2.6
2009 T4	38.1	22.0	9.8	5.5	2.8	2.3	3.2	3.9	3.2	1.9	1.3	0.8	1.1	1.2	1.3	1.7
2010 T4	34.1	21.6	7.2	5.5	2.9	3.1	3.7	4.1	2.6	1.9	1.3	0.6	0.7	1.0	4.5	5.3
2011 T1	32.7	23.7	7.5	5.6	2.8	4.6	3.9	3.8	2.8	1.5	1.5	0.7	0.8	1.2	3.9	3.0
T2	32.8	23.0	7.0	5.5	2.0	4.0	3.1	3.7	2.8	2.1	1.3	0.9	1.0	1.0	3.9	6.1
T3	33.8	23.4	6.2	5.5	2.9	2.3	3.6	4.2	2.6	2.0	1.2	0.6	0.8	1.0	3.3	6.7
T4	33.7	22.1	7.4	5.5	2.7	3.9	3.4	3.8	2.8	1.9	1.4	0.7	0.9	1.1	4.0	4.9
2012 T1	30.9	23.7	4.8	6.0	1.1	6.3	3.6	2.8	4.9	0.7	3.2	0.8	0.7	0.5	5.0	5.0
T2	37.4	26.3	8.4	6.4	6.6	3.9	0.8	0.4	1.3	0.1	1.9	0.1	0.1	0.1	5.4	0.8
T3	34.6	22.6	7.9	5.9	3.2	3.9	3.1	3.2	2.8	1.5	1.8	0.7	0.8	0.8	3.6	3.7
T4	34.5	21.0	8.5	6.2	2.6	3.8	3.3	3.3	2.3	1.9	1.8	0.5	0.8	...	3.7	5.9
2013 T1	33.6	22.5	7.5	5.8	2.7	4.2	3.4	3.5	3.0	1.6	1.8	0.7	0.9	1.0	3.7	4.3
T2	33.3	25.5	5.9	5.7	2.5	4.6	2.5	1.4	2.3	1.3	4.0	0.8	0.9	1.0	5.3	3.1
T3	33.6	24.4	6.6	7.8	2.5	4.3	3.5	4.5	2.3	0.4	1.9	0.7	0.8	0.9	4.9	1.1
T4	35.3	22.7	10.6	4.6	1.6	4.4	2.1	5.0	2.7	1.8	1.7	0.5	0.6	1.5	0.5	4.2
2014 T1	36.7	21.4	5.9	3.8	2.3	6.0	3.1	4.1	2.3	1.5	3.1	0.4	0.6	1.1	0.8	7.0
T2	36.6	23.7	5.4	4.5	2.1	6.4	2.7	3.2	2.4	1.3	3.3	0.4	0.6	0.6	1.5	5.5
T3	35.5	23.9	4.6	3.6	2.1	6.5	3.4	3.5	2.6	1.9	3.0	0.5	0.7	0.7	1.1	6.5
T4	36.8	21.1	3.8	3.1	4.0	6.1	2.4	2.4	5.5	0.7	3.1	1.0	0.3	0.1	2.2	7.3
2015 T1	35.2	21.8	5.0	3.9	3.3	8.1	2.9	3.6	3.1	1.6	1.6	0.4	0.7	0.9	0.8	7.2
T2	36.9	21.6	3.6	3.5	2.3	8.2	2.5	1.6	4.0	3.5	3.7	0.2	0.6	0.7	0.5	6.6
T3	35.9	23.8	5.6	3.4	2.1	7.4	3.2	3.7	2.1	1.5	3.3	0.3	0.6	0.6	0.7	5.8
T4	38.8	22.2	5.1	3.3	2.2	8.4	2.9	3.3	1.8	1.5	3.0	0.4	0.6	0.7	1.3	4.4
2016 T1	37.8	21.3	5.9	3.8	2.4	7.6	3.2	3.7	1.7	1.5	3.3	0.4	0.7	0.8	0.7	5.2
T2	37.6	21.8	5.2	3.7	2.2	6.4	3.0	3.5	1.8	1.4	3.1	0.5	0.6	0.8	1.7	6.5
T3	35.1	24.0	5.6	3.3	2.2	6.6	4.2	3.9	2.5	1.8	2.5	0.3	0.7	0.5	1.5	5.2
T4	38.0	23.5	4.3	3.6	2.4	6.9	3.1	4.0	2.1	1.5	2.8	0.3	0.7	0.7	0.5	5.9
2017 T1	38.5	22.8	4.5	3.9	2.5	7.7	3.3	3.9	1.9	1.5	3.0	0.4	0.9	0.6	0.5	4.3
T2	39.9	22.5	4.2	3.8	2.8	6.9	3.3	3.8	1.9	1.5	3.1	0.4	0.7	0.6	0.4	4.2
T3	39.3	22.8	4.5	3.8	2.7	6.1	3.6	4.3	2.0	1.7	2.4	0.4	0.7	0.5	0.5	4.8
T4	39.4	21.8	4.5	3.7	2.6	7.1	3.5	4.3	1.7	1.6	2.5	0.4	0.9	0.6	0.6	4.9
2018 T1	39.8	21.5	5.0	4.0	2.6	6.4	3.2	4.4	1.6	1.5	2.6	0.3	0.8	0.6	0.4	5.2
T2	41.1	20.5	4.6	4.1	2.5	6.5	3.5	4.2	2.1	1.4	2.4	0.3	0.6	0.5	0.5	5.0
T3	38.8	21.9	5.0	4.0	2.3	6.7	3.5	4.3	2.1	1.2	2.1	0.4	0.8	0.5	0.5	5.9
T4	42.1	22.8	4.9	4.2	2.5	7.4	3.3	4.4	1.8	1.4	2.2	0.3	0.8	0.6	0.6	0.6
2019 T1	40.7	20.4	5.3	4.1	2.4	7.1	3.0	4.2	1.6	1.3	2.2	0.3	1.0	0.5	0.5	5.3
T2	41.8	19.3	4.9	3.9	2.6	7.1	3.1	4.3	1.7	1.4	2.1	0.4	0.8	0.5	0.5	5.6
T3	39.2	20.8	4.8	4.1	2.2	6.8	3.1	4.4	1.9	1.5	2.0	0.4	0.9	0.5	0.6	6.9
T4	41.2	20.4	4.7	3.9	2.4	7.3	2.6	4.3	1.5	1.3	2.2	0.3	0.8	0.6	0.6	5.9
2020 T1	42.4	20.8	4.4	4.1	2.2	7.3	2.7	3.9	1.3	1.0	2.0	0.3	0.9	0.4	0.6	5.7
T2	43.1	24.3	3.5	4.8	2.1	5.4	2.5	3.5	1.1	1.1	1.5	0.3	0.8	0.5	0.9	4.8

Tabela 30.9. Llogaria financiare – neto

(Në milionë euro)

Përshkrimi	Huadhëniet neto (+) / huamarrja neto (-) (llogaria financiare)														Asetet rezervë
	Investimet direkte				Investimet portfolio				Investime tjera						
	Kapitali dhe fondi investimeve në aksione	Instrumentet e borxhit	Kapitali dhe fondi i investimeve në aksione	Instrumentet e borxhit	Kapitali tjetër	Paraja e gatshme dhe depozitat	Kreditë	Kreditë tregtare dhe paradhënie	Llogari tjera të arkëtueshme/pagueshme	Të drejtat speciale të tërheqjes					
2007	5.8	-431.0	-318.0	-113.0	34.5	57.1	-22.6	108.1	0.0	168.2	-9.4	-50.8	0.0	0.0	294.3
2008	-288.1	-341.5	-253.5	-88.0	109.9	21.6	88.3	-74.8	0.0	38.7	-47.1	-66.4	0.0	0.0	18.2
2009	-109.0	-276.9	-253.7	-23.2	124.4	-0.5	124.8	138.3	0.0	171.5	64.8	-38.6	0.0	-59.5	-94.8
2010	-297.2	-331.1	-296.4	-34.7	48.6	154.6	-106.0	-57.4	0.7	191.3	-82.3	-167.1	0.0	0.0	42.7
2011	-377.5	-378.9	-329.5	-49.4	57.8	115.7	-57.9	4.8	-0.8	58.6	40.4	-93.3	0.0	0.0	-61.2
2012	-232.4	-213.3	-186.9	-26.4	185.7	81.3	104.4	-420.5	-0.7	-322.5	5.9	-100.3	-2.9	0.0	215.8
2013	-132.2	-250.2	-158.1	-92.1	139.3	-82.1	221.4	14.4	1.0	22.0	15.3	-24.0	0.0	0.0	-35.7
2014	-145.0	-123.8	-90.0	-33.8	13.3	308.2	-294.9	22.6	-0.1	120.3	-58.7	-36.7	-2.3	0.0	-57.0
2015	-312.3	-271.8	-191.4	-80.4	18.6	-3.8	22.3	-132.8	-0.1	-89.1	-11.5	-33.5	1.4	0.0	73.6
2016	-199.1	-177.2	-138.0	-39.2	343.6	159.6	184.1	-264.0	-0.1	-147.4	-80.9	-35.0	-0.6	0.0	-101.5
2017	-276.2	-212.0	-196.4	-15.5	14.7	74.6	-59.9	-148.8	0.0	22.3	-143.9	-38.3	11.0	0.0	69.8
2018	-335.5	-225.8	-225.5	-0.3	-199.9	-159.5	-40.3	3.4	0.0	-5.8	-52.5	-49.2	110.8	0.0	86.8
2019	-160.3	-188.4	-173.7	-14.7	59.0	96.5	-37.5	-128.8	0.0	126.7	-81.3	-55.5	-118.7	0.0	95.2
2017 T1	-67.5	-61.7	-47.9	-13.8	-26.1	-3.2	-22.9	-60.9	0.0	-24.3	-98.7	24.2	37.9	0.0	81.1
T2	-197.5	-76.7	-62.6	-14.1	-78.5	-51.4	-27.1	-13.9	0.0	102.3	-33.4	-46.7	-36.0	0.0	-28.5
T3	138.3	-49.6	-63.0	13.4	2.1	39.6	-37.6	56.1	0.0	-55.7	27.3	-2.8	87.4	0.0	129.7
T4	-149.5	-24.0	-22.9	-1.1	117.3	89.6	27.7	-130.2	0.0	0.0	-39.1	-13.0	-78.2	0.0	-112.5
2018 T1	-37.8	-21.5	-45.8	24.3	48.4	0.4	48.0	-94.0	0.0	-93.1	-15.3	27.9	-13.4	0.0	29.4
T2	-180.9	-51.8	-32.8	-19.1	11.5	0.1	11.4	-126.9	0.0	-41.1	-32.5	-59.8	6.6	0.0	-13.7
T3	54.9	-81.7	-79.7	-2.0	-81.3	-0.1	-81.1	10.7	0.0	43.1	-18.3	-15.6	1.6	0.0	207.2
T4	-171.7	-70.8	-67.2	-3.6	-178.5	-159.9	-18.6	213.6	0.0	85.5	13.7	-1.7	116.1	0.0	-136.0
2019 T1	-24.1	-61.1	-33.9	-27.2	71.1	104.1	-33.1	-152.2	0.0	-38.2	-21.9	27.5	-119.6	0.0	118.1
T2	-120.9	-29.5	-21.3	-8.2	-102.7	-21.6	-81.1	-108.7	0.0	-24.7	-36.1	-48.7	0.7	0.0	120.0
T3	108.6	-73.0	-79.6	6.6	8.0	-17.3	25.4	117.5	0.0	127.2	11.3	-19.8	-1.2	0.0	56.0
T4	-126.5	-24.8	-38.9	14.2	82.6	31.3	51.3	14.5	0.0	62.3	-34.6	-14.5	1.3	0.0	-198.8
2020 T1	-103.5	-96.4	-59.2	-37.2	-17.4	-21.5	4.1	28.7	0.0	3.0	-17.8	43.9	-0.5	0.0	-18.8
T2	-189.2	-60.4	-64.9	4.5	-371.5	-304.0	-67.5	185.6	0.0	-47.1	-34.8	-0.7	268.3	0.0	57.5
2019 Gusht	126.0	-32.4	-34.9	2.5	-21.8	-1.0	-20.8	59.4	0.0	63.8	-2.4	-0.5	-1.5	0.0	120.9
Shtator	-38.3	-11.8	-9.8	-2.1	35.8	-0.7	36.5	-16.2	0.0	-6.3	-4.2	-6.6	0.7	0.0	-46.0
Tetor	-41.3	34.7	-28.7	-5.9	21.8	-0.8	22.6	16.4	0.0	17.9	-0.7	0.5	-1.3	0.0	-44.9
Nëntor	-19.6	-15.9	-19.4	3.5	4.2	-0.7	4.9	19.6	0.0	10.0	7.6	0.9	1.1	0.0	-27.4
Dhjetor	-65.5	25.8	9.2	16.6	56.6	32.8	23.8	-21.5	0.0	34.4	-41.4	-15.9	1.5	0.0	-126.5
2020 Janar	42.1	-64.2	-34.4	-29.8	-14.5	0.0	-14.5	40.1	0.0	0.2	15.8	18.7	5.4	0.0	80.7
Shkurt	-27.2	-19.8	-19.8	0.0	-140.6	-152.2	11.6	158.5	0.0	-2.5	0.7	6.5	153.8	0.0	-25.3
Mars	-118.4	-12.3	-4.9	-7.5	137.8	130.7	7.1	-170.0	0.0	5.3	-34.3	18.7	-159.6	0.0	-74.3
Prill	-44.0	-14.2	10.4	-3.8	-173.7	-147.9	-25.7	56.2	0.0	-14.0	-34.6	5.4	99.5	0.0	87.6
Maj	-79.7	3.8	-6.2	2.4	-44.0	0.4	-44.4	-4.9	0.0	4.2	-14.9	3.1	2.7	0.0	-27.1
Qershor	-65.4	-42.4	-48.3	5.9	-153.9	-156.5	2.6	134.3	0.0	-37.3	14.7	-9.2	166.1	0.0	-3.1
Korrik	30.7	-24.9	-17.1	-7.8	319.3	254.3	65.1	-259.0	0.0	37.7	-1.5	26.5	-268.6	0.0	-4.7
Gusht	2.9	-16.9	-17.9	1.0	11.8	0.1	11.7	24.2	0.0	49.0	-11.7	-8.7	-4.5	0.0	-16.3

Tabela 30.10. Llogaria financiare - investimet jashtë vendit

(Në milionë euro)

Përshkrimi	Rritja neto në aktivet financiare															Asetet rezervë
	Investimet direkte				Investimet portfolio			Investime tjera								
	Kapitali dhe fondi i investimeve në aksione	Instrumentet e borxhit			Kapitali dhe fondi i investimeve në aksione	Instrumentet e borxhit		Kapitali tjetër	Paraja e gatëshme dhe depozitat	Kredi	Sigurimet, pensionet, dhe skemat e standardizuara	Kreditë tregtare dhe paradhëniet	Llogaritë tjera të arkëtueshme/pagueshme			
2007	508.5	9.7	9.7	0.0	34.5	57.1	-22.6	170.0	0.0	164.6	4.5	0.0	0.9	0.0	294.3	
2008	231.6	28.4	25.0	3.4	109.9	21.6	88.3	75.1	0.0	62.9	1.4	0.0	10.8	0.0	18.2	
2009	230.2	10.5	10.5	0.0	124.4	-0.5	124.8	190.1	0.0	195.0	-7.9	0.0	3.0	0.0	-94.8	
2010	384.2	37.4	34.7	2.7	48.6	154.6	-106.0	255.5	0.0	231.6	19.2	0.0	4.7	0.0	42.7	
2011	83.7	5.5	15.7	-10.2	57.8	115.7	-57.9	81.7	0.0	57.3	24.6	0.0	-0.3	0.0	-61.2	
2012	225.2	15.8	15.8	0.0	185.7	81.3	104.4	-192.0	0.0	-225.5	31.3	0.0	0.0	2.2	215.8	
2013	217.2	30.0	17.9	12.1	139.3	-82.1	221.4	83.5	0.0	60.5	30.7	0.0	-4.8	-2.8	-35.7	
2014	90.4	27.3	26.6	0.8	13.3	308.2	-294.9	106.8	0.0	157.4	-50.6	0.0	1.2	-1.3	-57.0	
2015	104.0	37.1	36.7	0.4	18.6	-3.8	22.3	-25.3	0.0	-57.2	27.2	0.0	4.0	0.7	73.6	
2016	111.2	42.7	44.5	-1.7	343.6	159.6	184.1	-173.7	0.0	-185.6	0.8	0.0	7.0	4.1	-101.5	
2017	184.9	43.4	36.3	7.2	14.7	74.6	-59.9	56.9	0.0	65.0	-20.6	0.0	6.3	6.3	69.8	
2018	26.5	46.3	37.8	8.5	-199.9	-159.5	-40.3	93.3	0.0	-8.5	-17.0	0.0	7.0	111.8	86.8	
2019	244.9	62.2	64.5	1.8	59.0	96.5	-37.5	24.5	0.0	144.7	-2.4	0.0	2.4	-120.3	95.2	
2017 T1	97.0	3.8	9.1	-5.3	-26.1	-3.2	-22.9	38.3	0.0	0.7	6.2	0.0	-1.3	32.7	81.1	
T2	-46.5	7.2	6.6	0.7	-78.5	-51.4	-27.1	53.3	0.0	104.2	-24.3	0.0	9.2	-35.8	-28.5	
T3	191.5	14.2	9.3	4.9	2.1	39.6	-37.6	45.6	0.0	-53.9	12.3	0.0	-0.5	87.7	129.7	
T4	-57.2	18.3	11.3	6.9	117.3	89.6	27.7	-80.2	0.0	14.0	-14.8	0.0	-1.1	-78.3	-112.5	
2018 T1	-25.4	8.5	8.0	0.5	48.4	0.4	48.0	-111.6	0.0	-96.6	-3.2	0.0	-3.2	-8.7	29.4	
T2	-40.7	11.0	9.6	1.4	11.5	0.1	11.4	-49.4	0.0	-51.9	-5.9	0.0	6.8	1.5	-13.7	
T3	218.1	18.3	11.1	7.2	-81.3	-0.1	-81.1	73.9	0.0	61.8	10.2	0.0	0.8	1.0	207.2	
T4	-125.5	8.5	9.1	-0.6	-178.5	-159.9	-18.6	180.5	0.0	78.2	-18.2	0.0	2.6	118.0	-136.0	
2019 T1	29.0	8.9	13.1	-4.3	71.1	104.1	-33.1	-169.0	0.0	-34.6	-8.5	0.0	-4.4	-121.5	118.1	
T2	5.0	11.3	11.0	0.3	-102.7	-21.6	-81.1	-23.6	0.0	-33.5	2.3	0.0	6.6	1.0	120.0	
T3	251.2	32.6	28.2	4.4	8.0	-17.3	25.4	154.6	0.0	149.8	2.9	0.0	3.1	-1.2	56.0	
T4	-40.3	13.4	12.2	0.9	82.6	31.3	51.3	62.4	0.0	63.0	0.8	0.0	-2.8	1.4	-198.8	
2020 T1	-19.0	8.1	8.5	-0.4	-17.4	-21.5	4.1	9.1	0.0	1.4	5.9	0.0	2.2	-0.4	-18.8	
T2	-40.8	8.6	6.6	1.9	-371.5	-304.0	-67.5	264.9	0.0	-16.4	7.1	0.0	5.7	268.5	57.5	
2019 Gusht	201.3	16.2	13.0	3.1	-21.8	-1.0	-20.8	86.1	0.0	84.5	2.2	0.0	0.5	-1.2	120.9	
Shtator	-9.1	8.2	8.9	-0.7	35.8	-0.7	36.5	-7.2	0.0	-8.6	-0.4	0.0	1.3	0.5	-46.0	
Tetor	-7.9	2.3	4.7	-2.4	21.8	-0.8	22.6	12.8	0.0	14.6	0.3	0.0	-1.6	-0.5	-44.9	
Nëntor	-18.9	5.7	4.0	1.5	4.2	-0.7	4.9	-1.1	0.0	-3.4	0.1	0.0	1.4	0.8	-27.4	
Dhjetor	-13.7	5.4	3.5	1.7	56.6	32.8	23.8	50.8	0.0	51.8	0.5	0.0	-2.7	1.2	-126.5	
2020 Janar	76.4	3.6	1.9	1.7	-14.5	0.0	-14.5	6.6	0.0	-0.9	0.9	0.0	-0.4	6.9	80.7	
Shkurt	-7.4	4.1	4.0	0.1	-140.6	-152.2	11.6	154.4	0.0	0.2	0.2	0.0	1.3	152.6	-25.3	
Mars	-88.0	0.4	2.6	-2.3	137.8	130.7	7.1	-151.8	0.0	2.1	4.8	0.0	1.3	-159.9	-74.3	
Prill	8.3	0.9	0.7	0.0	-173.7	-147.9	-25.7	93.5	0.0	-8.3	0.6	0.0	1.3	99.9	87.6	
Maj	-59.9	3.4	3.0	0.4	-44.0	0.4	-44.4	7.7	0.0	-2.4	6.7	0.0	0.6	2.7	-27.1	
Qershor	110.8	4.3	3.0	1.4	-153.9	-156.5	2.6	163.7	0.0	-5.7	-0.3	0.0	3.8	165.9	-3.1	
Korrik	124.6	4.1	5.0	-0.8	319.3	254.3	65.1	-194.1	0.0	69.6	0.6	0.0	3.1	-267.5	-4.7	
Gusht	33.7	6.6	4.4	2.2	11.8	0.1	11.7	31.6	0.0	37.0	0.2	0.0	-0.9	-4.7	-16.3	

Tabela 30.11. Llogaria financiare - investimet në ekonominë raportuese

(Në milionë euro)

Përshkrimi	Rritja neto në detyrimet financiare														
	Investimet direkte				Investimet portfolio				Investime tjera						
	Kapitali dhe fondi i investimeve në aksione	Instrumentet e borxhit			Kapitali dhe fondi i investimeve në aksione	Instrumentet e borxhit			Kapitali tjetër	Paraja e gatshme dhe depozitat	Kreditë	Sigurimet, pensionet, dhe skemat e standardizuara	Kreditë tregtare dhe paradhëniet	Llogaritë tjera të arkëtueshme/pagueshme	Të drejtat speciale të tërheqjes
2007	502.7	440.7	327.7	113.0	0.0	0.0	0.0	61.9	0.0	-3.6	13.8	0.0	51.7	0.0	0.0
2008	519.7	369.9	278.5	91.4	0.0	0.0	0.0	149.8	0.0	24.2	48.4	0.0	77.2	0.0	0.0
2009	339.2	287.4	264.3	23.2	0.0	0.0	0.0	51.8	0.0	23.5	-72.7	0.0	41.5	0.0	59.5
2010	681.4	368.5	331.1	37.4	0.0	0.0	0.0	312.9	-0.7	40.2	101.5	0.0	171.8	0.0	0.0
2011	461.2	384.4	345.2	39.2	0.0	0.0	0.0	76.8	0.8	-1.3	-15.8	0.0	93.1	0.0	0.0
2012	457.6	229.1	202.7	26.4	0.0	0.0	0.0	228.5	0.7	97.0	25.4	0.0	100.3	5.1	0.0
2013	349.4	280.2	176.0	104.2	0.0	0.0	0.0	69.2	-1.0	38.5	15.4	0.0	19.1	-2.8	0.0
2014	235.4	151.2	116.6	34.6	0.0	0.0	0.0	84.2	0.1	37.1	8.1	0.0	37.9	1.0	0.0
2015	416.3	308.8	228.0	80.8	0.0	0.0	0.0	107.5	0.1	31.9	38.7	0.0	37.4	-0.7	0.0
2016	310.2	220.0	182.5	37.4	0.0	0.0	0.0	90.3	0.1	-38.2	81.7	0.0	42.0	4.7	0.0
2017	461.1	255.4	232.7	22.7	0.0	0.0	0.0	205.8	0.0	42.7	123.3	0.0	44.5	-4.8	0.0
2018	362.0	272.1	263.3	8.8	0.0	0.0	0.0	89.9	0.0	-2.7	35.5	0.0	56.2	1.0	0.0
2019	407.9	254.6	238.2	16.4	0.0	0.0	0.0	153.3	0.0	18.1	78.8	0.0	58.0	-1.6	0.0
2017 T1	164.6	65.5	57.0	8.4	0.0	0.0	0.0	99.1	0.0	24.9	104.8	0.0	-25.5	-5.1	0.0
T2	151.0	83.9	69.1	14.8	0.0	0.0	0.0	67.1	0.0	1.9	9.1	0.0	55.9	0.2	0.0
T3	53.2	63.8	72.3	-8.5	0.0	0.0	0.0	-10.6	0.0	1.9	-14.9	0.0	2.2	0.3	0.0
T4	92.3	42.3	34.2	8.0	0.0	0.0	0.0	50.0	0.0	14.0	24.3	0.0	11.9	-0.2	0.0
2018 T1	12.4	30.0	53.8	-23.8	0.0	0.0	0.0	-17.6	0.0	-3.4	12.2	0.0	-31.1	4.7	0.0
T2	140.2	62.8	42.4	20.5	0.0	0.0	0.0	77.4	0.0	-10.8	26.6	0.0	66.6	-5.0	0.0
T3	163.2	100.0	90.8	9.2	0.0	0.0	0.0	63.2	0.0	18.7	28.6	0.0	16.4	-0.6	0.0
T4	46.2	79.2	76.3	2.9	0.0	0.0	0.0	-33.1	0.0	-7.3	-31.9	0.0	4.2	1.9	0.0
2019 T1	53.2	70.0	47.0	23.0	0.0	0.0	0.0	-16.8	0.0	3.5	13.4	0.0	-31.9	-1.9	0.0
T2	125.9	40.8	32.3	8.5	0.0	0.0	0.0	85.1	0.0	-8.8	38.4	0.0	55.2	0.3	0.0
T3	148.7	105.6	107.8	-2.1	0.0	0.0	0.0	37.1	0.0	22.6	-8.4	0.0	22.9	0.0	0.0
T4	86.1	38.2	51.1	-12.9	0.0	0.0	0.0	47.9	0.0	0.8	35.4	0.0	11.7	0.1	0.0
2020 T1	84.5	104.5	67.7	36.8	0.0	0.0	0.0	-19.6	0.0	-1.6	23.7	0.0	-41.7	0.0	0.0
T2	148.4	69.0	71.5	-2.5	0.0	0.0	0.0	79.3	0.0	30.8	41.9	0.0	6.4	0.2	0.0
2019 Gusht	75.3	48.6	47.9	0.7	0.0	0.0	0.0	26.7	0.0	20.7	4.6	0.0	1.1	0.3	0.0
Shtator	29.2	20.1	18.7	1.4	0.0	0.0	0.0	9.1	0.0	-2.4	3.7	0.0	7.9	-0.2	0.0
Tetor	33.4	37.0	33.4	3.6	0.0	0.0	0.0	-3.6	0.0	-3.2	1.0	0.0	-2.1	0.7	0.0
Nëntor	0.9	21.6	23.4	-1.8	0.0	0.0	0.0	-20.7	0.0	-13.4	-7.5	0.0	0.6	-0.3	0.0
Dhjetor	51.8	-20.4	-5.7	-14.7	0.0	0.0	0.0	72.2	0.0	17.4	41.9	0.0	13.2	-0.3	0.0
2020 Janar	34.3	67.9	36.4	31.5	0.0	0.0	0.0	-33.6	0.0	-1.1	-14.8	0.0	-19.1	1.6	0.0
Shkurt	19.8	23.9	23.8	0.1	0.0	0.0	0.0	-4.1	0.0	2.7	-0.5	0.0	-5.1	-1.2	0.0
Mars	30.5	12.7	7.5	5.2	0.0	0.0	0.0	18.1	0.0	-3.1	39.1	0.0	-17.5	-0.3	0.0
Prill	52.3	15.1	11.1	4.0	0.0	0.0	0.0	37.3	0.0	5.7	35.3	0.0	-4.1	0.4	0.0
Maj	19.8	7.2	9.1	-1.9	0.0	0.0	0.0	12.6	0.0	-6.5	21.7	0.0	-2.5	0.0	0.0
Qershor	76.2	46.8	51.3	-4.5	0.0	0.0	0.0	29.4	0.0	31.6	-15.0	0.0	13.0	-0.2	0.0
Korrik	93.9	29.1	22.1	7.0	0.0	0.0	0.0	64.8	0.0	31.9	2.1	0.0	29.6	1.1	0.0
Gusht	30.9	23.5	22.3	1.1	0.0	0.0	0.0	7.4	0.0	-12.1	11.8	0.0	7.8	-0.2	0.0

Tabela 31.1. Pozicioni i investimeve ndërkombëtare – komponentët kryesor (1)

(Në milionë euro: gjendja në fund të periudhës)

Përshkrimi	Neto	Asetet	Investimeve ndërkombëtare									
			Investimet direkte jashtë vendit	Investimet portfolio		Investime tjera					Asetet rezervë	
				Kapital dhe në aksione të fondeve investive	Instrumentet e borxhit	Banka Qendrore	Qeveria	Korporatat deponituese, me përjashtim të Bankës Qendrore	Sektorë tjerë			
2007	1,254.2	2,397.2	15.2	444.4	158.9	285.5	1,285.6	317.7	...	289.6	678.3	652.0
2008	912.4	2,537.1	43.8	463.9	112.5	351.4	1,359.1	225.8	...	360.8	772.5	670.3
2009	484.2	2,816.9	59.1	622.0	140.1	481.9	1,559.4	290.4	...	486.9	782.1	576.5
2010	406.8	3,234.8	96.6	693.8	194.2	499.6	1,832.0	460.2	...	536.4	835.5	612.5
2011	113.6	3,304.8	102.0	740.2	296.0	444.3	1,908.2	592.8	...	473.5	841.9	554.4
2012 T4	135.8	3,592.0	117.8	986.6	666.3	320.3	1,760.6	453.4	...	436.8	870.4	726.9
2013 T1	304.1	3,744.5	120.9	1,073.1	734.3	338.8	1,829.8	457.2	...	400.4	972.2	720.7
T2	164.7	3,735.4	125.2	1,138.1	777.6	360.5	1,737.3	366.9	...	385.2	985.3	734.7
T3	303.7	3,965.2	139.6	1,253.9	816.6	437.3	1,768.9	314.1	...	465.1	989.7	802.7
T4	258.6	3,997.4	147.5	1,192.6	650.8	541.7	1,963.2	472.9	...	493.9	996.5	694.1
2014 T1	299.1	4,069.7	152.7	1,252.4	660.4	592.0	1,974.3	443.7	...	515.7	1,014.9	690.3
T2	227.1	4,016.5	148.9	1,280.8	752.4	528.4	1,916.2	439.8	...	456.7	1,019.7	670.6
T3	280.9	4,202.6	164.4	1,354.1	967.4	386.7	1,958.2	412.5	...	512.0	1,033.7	726.0
T4	196.5	4,175.8	174.6	1,274.7	1,024.4	250.3	2,081.5	512.4	...	524.8	1,044.3	645.0
2015 T1	281.0	4,316.9	183.7	1,333.7	1,078.7	255.0	2,133.7	510.6	...	571.5	1,051.6	665.8
T2	53.7	4,240.5	187.0	1,365.0	1,055.8	309.1	2,042.8	509.3	...	468.7	1,064.7	645.8
T3	8.3	4,351.1	195.4	1,354.3	1,045.6	308.7	2,077.8	523.3	...	481.4	1,073.1	723.6
T4	-43.0	4,366.0	211.5	1,383.3	1,086.3	296.9	2,063.5	491.4	...	492.8	1,079.3	707.8
2016 T1	-56.3	4,397.4	215.1	1,468.6	1,083.7	384.9	2,012.4	439.9	...	486.6	1,085.8	701.3
T2	-153.8	4,389.8	214.2	1,536.3	1,077.4	458.9	1,941.2	397.8	...	446.8	1,096.7	698.1
T3	-49.7	4,582.0	238.3	1,671.8	1,219.4	452.4	1,910.7	333.0	...	473.1	1,104.6	761.2
T4	-81.0	4,547.7	261.2	1,789.3	1,307.4	481.9	1,892.2	267.9	...	504.0	1,120.3	605.1
2017 T1	-56.8	4,689.1	264.9	1,809.5	1,350.5	459.0	1,929.6	280.8	...	482.0	1,166.8	685.1
T2	-182.5	4,664.3	272.2	1,740.1	1,308.3	431.8	1,982.1	406.8	...	427.4	1,147.9	670.0
T3	8.4	4,861.8	286.3	1,751.7	1,357.5	394.1	2,026.5	313.8	...	467.8	1,244.9	797.3
T4	-99.9	4,837.9	304.5	1,904.8	1,483.0	421.8	1,945.2	307.6	...	466.7	1,170.9	683.4
2018 T1	-124.1	4,776.9	313.1	1,919.3	1,449.5	469.8	1,832.9	236.5	...	426.4	1,170.0	711.5
T2	-257.1	4,755.3	324.3	1,948.9	1,467.7	481.2	1,783.0	209.1	...	384.8	1,189.1	699.1
T3	-126.5	5,005.8	342.6	1,901.9	1,501.9	400.1	1,855.8	189.4	...	466.0	1,200.4	905.4
T4	-409.4	4,766.2	348.4	1,613.3	1,231.8	381.5	2,035.2	186.8	...	519.1	1,329.3	769.3
2019 T1	-347.7	4,890.5	357.5	1,779.8	1,431.4	348.4	1,865.0	203.5	...	445.2	1,216.3	888.1
T2	-462.4	4,912.3	369.1	1,696.3	1,428.9	267.3	1,840.5	183.7	...	420.8	1,236.0	1,006.3
T3	304.6	5,185.2	401.7	1,725.7	1,433.0	292.7	1,993.9	181.5	...	567.4	1,245.1	1,063.8
T4	-410.1	5,163.3	415.2	1,829.3	1,485.3	344.0	2,055.1	174.3	...	627.4	1,253.4	863.7
2020 T1	-592.2	5,054.3	423.2	1,717.0	1,368.9	348.1	2,069.2	214.6	...	584.7	1,270.0	844.9
T2	-709.7	5,076.3	432.0	1,410.9	1,130.4	280.6	2,333.0	154.2	...	625.3	1,553.5	900.4

Tabela 31.2. Pozicioni i investimeve ndërkombëtare – komponentët kryesor (2)

(Në milionë euro: gjendja në fund të periudhës)

Përshkrimi	Neto	Detyrimet									
		Investimet direkte në Kosovë	Investimet portfolio			Investime tjera					
			Kapitali dhe aksione të fondeve investive	Letrat me vlerë të borxhit	Banka Qendrore	Qeveria	Korporatat depozituese, me përjashtim të Bankës Qendrore	Sektorë tjerë			
2007	1,254.2	1,143.0	924.5	218.6	49.8	168.8
2008	912.4	1,624.6	1,294.3	330.3	84.7	245.6
2009	484.2	2,332.7	1,589.8	742.9	60.3	249.0	158.6	275.0
2010	406.8	2,828.0	1,971.0	857.0	65.9	260.0	223.1	308.0
2011	113.6	3,191.2	2,326.1	865.1	66.4	253.6	198.5	346.6
2012 T4	135.8	3,456.3	2,524.3	931.9	65.0	336.5	176.1	354.4
2013 T1	304.1	3,440.4	2,582.4	858.0	65.1	332.8	187.5	272.5
T2	164.7	3,570.7	2,669.4	901.3	63.8	331.1	185.0	321.4
T3	303.7	3,661.5	2,739.9	921.6	63.2	324.6	207.6	326.2
T4	258.6	3,738.8	2,816.4	922.4	62.1	321.8	208.8	329.7
2014 T1	299.1	3,770.5	2,859.7	910.8	62.2	317.6	225.9	305.1
T2	227.1	3,789.4	2,838.1	951.3	62.9	319.0	230.1	339.4
T3	280.9	3,921.8	2,923.0	998.8	65.4	318.1	229.8	385.6
T4	196.5	3,979.3	2,961.4	1,017.9	66.3	326.4	235.0	390.1
2015 T1	281.0	4,036.0	3,032.2	1,003.8	71.2	329.2	251.2	352.2
T2	53.7	4,186.8	3,111.0	1,075.8	69.8	330.6	260.9	414.5
T3	8.3	4,342.8	3,220.0	1,122.9	69.5	367.2	247.9	438.2
T4	-43.0	4,409.0	3,254.4	1,154.6	70.6	371.2	260.0	452.8
2016 T1	-56.3	4,453.6	3,311.3	1,142.4	68.6	389.5	264.2	420.0
T2	-153.8	4,543.6	3,339.5	1,204.1	69.8	383.6	277.0	473.7
T3	-49.7	4,631.7	3,423.7	1,208.0	69.3	369.3	267.1	502.3
T4	-81.0	4,628.7	3,405.4	1,223.3	70.9	373.8	236.8	541.9
2017 T1	-56.8	4,745.9	3,431.6	1,314.3	70.2	463.4	257.4	523.4
T2	-182.5	4,846.8	3,482.1	1,364.7	67.6	443.0	271.4	582.8
T3	8.4	4,853.4	3,475.1	1,378.3	66.6	426.0	255.1	630.7
T4	-99.9	4,937.9	3,518.9	1,418.9	65.9	422.2	281.5	649.4
2018 T1	-124.1	4,901.0	3,509.3	1,391.7	65.5	416.0	289.3	621.0
T2	-257.1	5,012.4	3,540.7	1,471.8	67.0	418.4	287.3	699.0
T3	-126.5	5,132.2	3,605.7	1,526.6	66.9	416.6	325.0	718.0
T4	-409.4	5,175.6	3,691.5	1,484.1	67.4	416.4	267.1	733.2
2019 T1	-347.7	5,238.2	3,777.3	1,460.9	68.5	414.1	266.4	711.9
T2	-462.4	5,374.7	3,817.6	1,557.1	67.7	409.4	281.1	799.0
T3	304.6	5,499.9	3,925.0	1,564.8	69.7	408.5	274.1	812.4
T4	-410.1	5,573.4	3,968.8	1,604.6	69.3	409.1	300.1	826.0
2020 T1	-592.2	5,656.6	4,071.8	1,574.7	69.5	399.3	316.5	789.9
T2	-709.7	5,786.1	4,142.8	1,643.2	68.4	429.6	330.5	814.7

Tabela 31.3. Pozicioni i investimeve ndërkombëtare – sipas sektorëve

(Në milionë euro: gjendja në fund të periudhës)

Përshkrimi	Pozicioni i Investimeve Ndërkombëtare NETO												
	Gjithsej	Banka Qendrore e Republikës së Kosovës			Bankat			Qeveria Qendrore			Sektorë tjerë		
		Asetet	Detyrimet		Asetet	Detyrimet		Asetet	Detyrimet		Asetet	Detyrimet	
2007	1,254.2	1,057.6	1,057.6	...	319.9	368.5	48.6	-123.3	971.1	1,094.4
2008	912.4	1,110.7	1,110.7	...	318.1	401.3	83.2	-516.4	1,025.0	1,541.4
2009	484.2	1,089.3	1,149.6	60.3	427.3	583.9	156.7	-249.0	...	249.0	-783.3	1,083.4	1,866.7
2010	406.8	1,106.9	1,172.8	65.9	488.0	709.8	221.8	-260.0	...	260.0	-928.1	1,352.2	2,280.3
2011	113.6	1,094.5	1,161.0	66.4	479.1	675.5	196.4	-253.6	...	253.6	-1,206.4	1,468.4	2,674.8
2012 T4	135.8	1,238.8	1,303.8	65.0	458.0	633.6	175.6	-336.5	...	336.5	-1,224.5	1,654.7	2,879.3
2013 T2	164.7	1,251.2	1,314.9	63.8	347.9	532.2	184.3	-331.1	...	331.1	-1,103.3	1,888.2	2,991.6
T3	303.7	1,322.3	1,385.5	63.2	426.8	633.6	206.8	-324.6	...	324.6	-1,120.8	1,946.1	3,066.9
T4	258.6	1,392.1	1,454.2	62.1	540.2	748.3	208.1	-321.8	...	321.8	-1,351.9	1,794.9	3,146.9
2014 T1	299.1	1,398.3	1,460.5	62.2	555.8	781.0	225.2	-317.6	...	317.6	-1,337.4	1,828.2	3,165.6
T2	227.1	1,333.7	1,396.6	62.9	466.1	695.4	229.3	-319.0	...	319.0	-1,253.8	1,924.5	3,178.3
T3	280.9	1,211.4	1,276.7	65.4	528.0	757.0	229.0	-318.1	...	318.1	-1,140.5	2,168.9	3,309.4
T4	196.5	1,146.5	1,212.9	66.3	481.6	715.8	234.2	-326.4	...	326.4	-1,105.2	2,247.1	3,352.3
2015 T1	281.0	1,159.7	1,230.9	71.2	517.8	768.2	250.3	-329.2	...	329.2	-1,067.4	2,317.9	3,385.3
T2	53.7	1,165.4	1,235.2	69.8	434.0	694.2	260.1	-330.6	...	330.6	-1,215.2	2,311.2	3,526.3
T3	8.3	1,244.7	1,314.2	69.5	472.7	719.7	247.0	-367.2	...	367.2	-1,341.9	2,317.2	3,659.1
T4	-43.0	1,174.9	1,245.5	70.6	480.9	740.0	259.1	-371.2	...	371.2	-1,327.6	2,380.5	3,708.1
2016 T1	-56.3	1,205.7	1,274.4	68.6	472.7	736.0	263.3	-389.5	...	389.5	-1,345.2	2,387.1	3,732.3
T2	-153.8	1,234.5	1,304.4	69.8	419.0	695.0	276.0	-383.6	...	383.6	-1,423.7	2,390.5	3,814.2
T3	-49.7	1,204.5	1,273.8	69.3	477.7	743.9	266.2	-369.3	...	369.3	-1,362.8	2,564.1	3,926.9
T4	-81.0	1,011.1	1,082.0	70.9	539.2	775.1	235.9	-373.8	...	373.8	-1,257.6	2,690.6	3,948.2
2017 T1	-56.8	1,086.8	1,157.0	70.2	491.9	748.3	256.4	-463.4	...	463.4	-1,172.1	2,783.9	3,956.0
T2	-182.5	1,209.0	1,276.6	67.6	387.5	657.9	270.4	-443.0	...	443.0	-1,336.0	2,729.8	4,065.9
T3	8.4	1,203.9	1,270.5	66.6	447.0	700.9	254.0	-426.0	...	426.0	-1,216.5	2,890.4	4,106.9
T4	-99.9	1,102.5	1,168.4	65.9	429.7	710.1	280.3	-422.2	...	422.2	-1,210.0	2,959.5	4,169.5
2018 T1	-124.1	1,137.5	1,202.9	65.5	352.1	640.2	288.1	-416.0	...	416.0	-1,197.7	2,933.8	4,131.5
T2	-257.1	1,122.3	1,114	67.0	297.7	583.8	286.1	-418.4	...	418.4	-1,258.8	2,982.2	4,241.0
T3	-126.5	1,232.6	1,299.5	66.9	336.6	660.2	323.7	-416.6	...	416.6	-1,279.0	3,046.0	4,325.0
T4	-409.4	1,096.3	1,163.7	67.4	426.2	691.9	265.6	-416.4	...	416.4	-1,515.6	2,910.6	4,426.2
2019 T1	-347.7	1,179.5	1,248.0	68.5	371.2	636.2	264.9	-414.1	...	414.1	-1,484.3	3,006.4	4,479.6
T2	-462.4	1,214.2	1,281.8	67.7	315.7	595.3	279.6	-409.4	...	409.4	-1,582.9	3,035.2	4,608.0
T3	-304.6	1,260.6	1,330.3	69.7	501.3	773.8	272.5	-408.5	...	408.5	-1,658.0	3,081.0	4,734.1
T4	-410.0	1,072.5	1,141.8	69.3	568.1	866.5	298.4	-409.1	...	409.1	-1,641.5	3,155.0	4,787.4
2020 T1	-592.2	1,110.1	1,179.7	69.5	496.9	811.5	314.6	-399.3	...	399.3	-1,799.9	3,063.2	4,863.1
T2	-709.7	1,076.7	1,145.1	68.4	485.8	814.4	328.6	-429.6	...	429.6	-1,842.7	3,116.8	4,959.4

Tabela 31.4. Pozicioni i investimeve ndërkombëtare – asetet

(Në milionë euro: gjendja në fund të periudhës)

Përshkrimi	PIN Neto	Asetet ndërkombëtare të Kosovës								
		Ekuitetet	Borxhi			Investimet jashtë vendit	Letrat me vlerë të borxhit	Investime tjera	Asetet rezervë	
			Investimet jashtë vendit	Letrat me vlerë të kapitalit	Investimet jashtë vendit					
2007	1,254.2	2,397.2	174.1	15.2	158.9	2,223.1	0.0	285.5	1,285.6	652.0
2008	912.4	2,537.1	152.9	40.4	112.5	2,384.2	3.4	351.4	1,359.1	670.3
2009	484.2	2,816.9	191.7	51.6	140.1	2,625.2	7.4	481.9	1,559.4	576.5
2010	406.8	3,234.8	280.6	86.4	194.2	2,954.3	10.2	499.6	1,832.0	612.5
2011	113.6	3,304.8	398.0	102.0	296.0	2,906.8	...	444.3	1,908.2	554.4
2012 T4	135.8	3,592.0	784.2	117.8	666.3	2,807.9	...	320.3	1,760.6	726.9
2013 T2	164.7	3,735.4	901.1	123.5	777.6	2,834.3	1.8	360.5	1,737.3	734.7
T3	303.7	3,965.2	947.8	131.1	816.6	3,017.4	8.5	437.3	1,768.9	802.7
T4	258.6	3,997.4	786.2	135.4	650.8	3,211.2	12.1	541.7	1,963.2	694.1
2014 T1	299.1	4,069.7	801.0	140.6	660.4	3,268.6	12.1	592.0	1,974.3	690.3
T2	227.1	4,016.5	901.4	148.9	752.4	3,115.1	...	528.4	1,916.2	670.6
T3	280.9	4,202.6	1,122.3	154.9	967.4	3,080.3	9.5	386.7	1,958.2	726.0
T4	196.5	4,175.8	1,186.3	161.9	1,024.4	2,989.5	12.6	250.3	2,081.5	645.0
2015 T1	281.0	4,316.9	1,249.4	170.7	1,078.7	3,067.5	13.0	255.0	2,133.7	665.8
T2	53.7	4,240.5	1,234.7	178.8	1,055.8	3,005.8	8.2	309.1	2,042.8	645.8
T3	8.3	4,351.1	1,232.0	186.4	1,045.6	3,119.1	8.9	308.7	2,077.8	723.6
T4	-43.0	4,366.0	1,284.9	198.6	1,086.3	3,081.1	13.0	296.9	2,063.5	707.8
2016 T1	-56.3	4,397.4	1,289.1	205.4	1,083.7	3,108.3	9.7	384.9	2,012.4	701.3
T2	-153.8	4,389.8	1,288.4	211.0	1,077.4	3,101.4	3.1	458.9	1,941.2	698.1
T3	-49.7	4,582.0	1,452.6	233.2	1,219.4	3,129.4	5.1	452.4	1,910.7	761.2
T4	-81.0	4,547.7	1,550.4	243.1	1,307.4	2,997.3	18.1	481.9	1,892.2	605.1
2017 T1	-56.8	4,689.1	1,602.7	252.2	1,350.5	3,086.5	12.8	459.0	1,929.6	685.1
T2	-182.5	4,664.3	1,567.0	258.7	1,308.3	3,097.3	13.4	431.8	1,982.1	670.0
T3	8.4	4,861.8	1,625.6	268.0	1,357.5	3,236.3	18.3	394.1	2,026.5	797.3
T4	-99.9	4,837.9	1,762.3	279.3	1,483.0	3,075.6	25.2	421.8	1,945.2	683.4
2018 T1	-124.1	4,776.9	1,736.8	287.3	1,449.5	3,040.1	25.8	469.8	1,832.9	711.5
T2	-257.1	4,755.3	1,764.7	296.9	1,467.7	2,990.6	27.2	481.2	1,783.0	699.1
T3	-126.5	5,005.8	1,810.0	307.9	1,501.9	3,195.7	34.5	400.1	1,855.8	905.4
T4	-409.4	4,766.2	1,546.6	314.8	1,231.8	3,219.5	33.6	381.5	2,035.2	769.3
2019 T1	-347.7	4,890.5	1,759.3	327.9	1,431.4	3,131.2	29.6	348.4	1,865.0	888.1
T2	-462.4	4,912.3	1,767.8	338.8	1,428.9	3,144.4	30.2	267.3	1,840.5	1,006.3
T3	-304.6	5,185.2	1,800.1	367.1	1,433.0	3,385.1	34.7	292.7	1,993.9	1,063.8
T4	-410.1	5,163.3	1,864.5	379.2	1,485.3	3,298.2	35.9	344.0	2,055.1	863.7
2020 T1	-592.2	5,054.3	1,756.6	387.8	1,368.9	3,297.3	35.5	348.1	2,069.2	844.9
T2	-709.7	5,076.3	1,524.8	394.4	1,130.4	3,551.6	37.5	280.6	2,333.0	900.4

Tabela 31.5. Pozicioni i investimeve ndërkombëtare – detyrimet

(Në milionë euro: gjendja në fund të periudhës)

Përshkrimi	PIN Neto	Detyrimet	Kapitali ndërkombëtar			Borxhi ndërkombëtar			
			Investimet direkte	Kapitali dhe aksione të fondeve investive	Investimet direkte	Instrumentet e borxhit	Investime tjera		
2007	1,254.2	1,143.0	621.2	621.2	...	521.8	303.2	...	218.6
2008	912.4	1,624.6	886.5	886.5	...	738.1	407.8	...	330.3
2009	484.2	2,332.7	1,139.4	1,139.4	...	1,193.3	450.4	...	742.9
2010	406.8	2,828.0	1,455.3	1,455.3	...	1,372.8	515.8	...	857.0
2011	113.6	3,191.2	1,760.7	1,760.7	...	1,430.5	565.4	...	865.1
2012 T4	135.8	3,456.3	1,938.4	1,938.4	...	1,517.8	585.9	...	931.9
2013 T2	164.7	3,570.7	2,029.0	2,029.0	...	1,541.7	640.4	...	901.3
T3	303.7	3,661.5	2,075.9	2,075.9	...	1,585.6	664.0	...	921.6
T4	258.6	3,738.8	2,129.9	2,129.9	...	1,608.9	686.5	...	922.4
2014 T1	299.1	3,770.5	2,173.0	2,173.0	...	1,597.5	686.7	...	910.8
T2	227.1	3,789.4	2,140.4	2,140.4	...	1,649.0	697.8	...	951.3
T3	280.9	3,921.8	2,211.9	2,211.9	...	1,709.9	711.1	...	998.8
T4	196.5	3,979.3	2,241.4	2,241.4	...	1,737.9	720.0	...	1,017.9
2015 T1	281.0	4,036.0	2,301.4	2,301.4	...	1,734.6	730.8	...	1,003.8
T2	53.7	4,186.8	2,355.1	2,355.1	...	1,831.7	755.9	...	1,075.8
T3	8.3	4,342.8	2,422.2	2,422.2	...	1,920.6	797.7	...	1,122.9
T4	-43.0	4,409.0	2,476.3	2,476.3	...	1,932.7	778.2	...	1,154.6
2016 T1	-56.3	4,453.6	2,524.5	2,524.5	...	1,929.2	786.8	...	1,142.4
T2	-153.8	4,543.6	2,538.9	2,538.9	...	2,004.7	800.6	...	1,204.1
T3	-49.7	4,631.7	2,615.7	2,615.7	...	2,016.0	807.9	...	1,208.0
T4	-81.0	4,628.7	2,612.7	2,612.7	...	2,016.0	792.7	...	1,223.3
2017 T1	-56.8	4,745.9	2,663.6	2,663.6	...	2,082.3	768.1	...	1,314.3
T2	-182.5	4,846.8	2,732.0	2,732.0	...	2,114.8	750.1	...	1,364.7
T3	8.4	4,853.4	2,783.1	2,783.1	...	2,070.3	692.0	...	1,378.3
T4	-99.9	4,937.9	2,848.2	2,848.2	...	2,089.6	670.7	...	1,418.9
2018 T1	-124.1	4,901.0	2,895.5	2,895.5	...	2,005.5	613.8	...	1,391.7
T2	-257.1	5,012.4	2,938.9	2,938.9	...	2,073.5	601.8	...	1,471.8
T3	-126.5	5,132.2	3,027.5	3,027.5	...	2,104.8	578.2	...	1,526.6
T4	-409.4	5,175.6	3,138.4	3,138.4	...	2,037.2	553.1	...	1,484.1
2019 T1	-347.7	5,238.2	3,185.1	3,185.1	...	2,053.1	592.2	...	1,460.9
T2	-462.4	5,374.7	3,218.2	3,218.2	...	2,156.5	599.3	...	1,557.1
T3	-304.6	5,489.8	3,327.2	3,327.2	...	2,162.6	597.8	...	1,564.8
T4	-410.1	5,573.4	3,371.0	3,371.0	...	2,202.4	597.8	...	1,604.6
2020 T1	-592.2	5,646.6	3,437.8	3,437.8	...	2,208.7	634.0	...	1,574.7
T2	-709.7	5,786.1	3,511.2	3,511.2	...	2,274.9	634.0	...	1,643.2

Tabela 31.6. Pozicioni i investimeve ndërkombëtare – harmonizimi me statistikat e bilancit të pagesave

(Në milionë euro)

Viti	Tremujori	Përshkrimi	Pozicioni i investimeve ndërkombëtare neto						
			Investimet direkte	Investimet portfolio			Derivatvët financiar	Investime tjera	Asete rezervë
				Kapitali dhe aksione të fondeve investive	Instrumentet e borxhit				
2018	T4	Fillimi i periudhës PIN	-3,263.0	1,901.9	1,501.9	400.1	...	329.2	905.4
		Gjithsej	-80.1	-288.6	-270.0	-18.6	...	221.9	-136.1
		Transaksionet në llogarinë financiare	-70.8	-178.5	-159.9	-18.6	...	213.6	-136.0
		Ndryshimet tjera në llogarinë financiare	-9.4	-110.1	-110.1	0.0	...	8.3	-0.1
		Përfundimi i periudhës PIN	-3,343.2	1,613.3	1,231.8	381.5	...	551.1	769.3
2019	T2	Fillimi i periudhës PIN	-419.8	1,779.8	1,431.4	348.4	...	404.1	888.1
		Gjithsej	-28.7	-83.6	-2.5	-81.1	...	-120.7	118.2
		Transaksionet në llogarinë financiare	-29.7	-102.7	-21.6	-81.1	...	-108.7	120.0
		Ndryshimet tjera në llogarinë financiare	0.0	19.2	19.2	0.0	...	-12.0	-1.8
		Përfundimi i periudhës PIN	-3,44.8	1,696.3	1,428.9	267.3	...	283.4	1,006.3
	T3	Fillimi i periudhës PIN	-3,44.8	1,696.3	1,428.9	267.3	...	283.4	1,006.3
		Gjithsej	-74.8	29.4	4.1	25.4	...	145.8	57.5
		Transaksionet në llogarinë financiare	-78.6	8.0	-17.3	25.4	...	117.5	56.0
		Ndryshimet tjera në llogarinë financiare	3.7	21.4	21.4	0.0	...	28.2	1.5
		Përfundimi i periudhës PIN	-3,523.3	1,725.7	1,433.0	292.7	...	429.2	1,063.8
	T4	Fillimi i periudhës PIN	-3,523.3	1,725.7	1,433.0	292.7	...	429.2	1,063.8
		Gjithsej	30.3	103.6	52.3	51.3	...	21.3	-200.1
Transaksionet në llogarinë financiare		-36.8	82.6	31.3	51.3	...	14.5	-198.8	
Ndryshimet tjera në llogarinë financiare		6.4	21.0	21.0	0.0	...	6.8	-1.3	
Përfundimi i periudhës PIN		-3,553.6	1,829.3	1,485.3	344.0	...	450.5	863.7	
2020	T1	Fillimi i periudhës PIN	-3,553.6	1,829.3	1,485.3	344.0	...	450.5	863.7
		Gjithsej	-94.9	-112.4	-116.4	4.1	...	43.6	-18.8
		Transaksionet në llogarinë financiare	-96.6	-17.4	-21.5	4.1	...	28.7	-18.8
		Ndryshimet tjera në llogarinë financiare	1.5	-95.0	-94.9	-0.1	...	14.9	0.0
		Përfundimi i periudhës PIN	-3,648.6	1,717.0	1,368.9	348.1	...	494.1	844.9
	T2	Fillimi i periudhës PIN	-3,648.6	1,717.0	1,368.9	348.1	...	494.5	844.9
		Gjithsej	-62.3	306.0	-238.5	-67.5	...	195.3	55.5
		Transaksionet në llogarinë financiare	-60.4	-371.8	-304.3	-67.5	...	185.6	57.5
		Ndryshimet tjera në llogarinë financiare	-1.9	65.8	65.8	0.0	...	9.7	-2.0
		Përfundimi i periudhës PIN	-3,710.9	1,410.9	1,130.4	280.6	...	689.8	900.4

Tabela 32.1. Investimet direkte – sipas kriterit gjeografik

(Në milionë euro: Gjendja në fund të periudhës – qershor 2020)

Shteti		Gjithsej Investimet Direkte hyrëse			Gjithsej Investimet Direkte dalëse		
			Ekuiteti	Transaksionet kapitale tjera		Ekuiteti	Transaksione kapitale tjera
Bashkimi Evropian		1,453.4	1,147.6	305.8	130.4	124.0	6.4
AT	Austria	249.2	208.9	40.3	8.7	7.7	0.9
BE	Belgjika	46.6	40.3	6.2	4.1	4.0	0.1
BG	Bullgaria	37.9	7.2	30.7	0.7	0.7	0.0
CY	Qipro	12.5	3.4	9.0	19.7	19.6	0.1
FR	Franca	33.8	30.2	3.5	5.2	5.2	0.0
DE	Gjermania	539.5	497.9	41.6	51.8	47.6	4.1
GR	Greqja	8.1	6.8	1.3	2.3	2.3	0.0
HR	Kroacia	8.8	9.2	-0.4	6.5	6.4	0.1
IT	Italia	52.8	41.3	11.4	6.5	6.5	0.0
NL	Holanda	35.3	23.7	11.6	4.1	3.1	1.0
RO	Rumania	0.3	1.7	-1.4	0.5	0.5	0.0
SI	Slovenia	218.7	128.1	90.5	10.7	10.6	0.0
SE	Suedia	73.5	73.1	0.3	2.6	2.6	0.0
	Vende tjera të BE-së	136.6	75.6	61.0	7.1	7.0	0.1
Vende Tjera Evropiane		1,443.9	1,200.6	243.3	275.1	245.5	29.6
AL	Shqipëria	205.1	133.9	71.2	126.7	114.3	12.4
NM	Maqedonia e Veriut	19.5	14.4	5.1	27.4	25.5	1.9
ME	Mali i Zi	8.7	7.2	1.5	29.9	28.2	1.7
NO	Norvegjia	36.7	35.5	1.2	1.6	1.6	0.0
RS	Serbia	23.3	21.1	2.3	9.5	9.5	0.0
GB	Britania e Madhe	194.2	176.8	17.4	11.8	11.7	0.1
CH	Zvicra	508.0	465.5	42.5	23.7	23.1	0.6
TR	Turqia	426.6	328.3	98.3	20.2	7.4	12.8
	Vende Tjera Evropiane	21.8	17.9	3.9	24.3	24.3	0.0
Vende Tjera		309.3	226.8	82.5	26.5	25.0	1.5
US	Shtetet e Bashkuara	212.1	167.8	44.2	16.8	15.2	1.5
AE	Emiratet e Bashkuara Arabe	30.4	3.9	26.4	2.4	2.4	0.0
	Vende Tjera	66.9	55.0	11.8	7.4	7.4	0.0
Vende tjera (jo të alokuar)		936.3	936.3
ZZ	Jo të specifikuar	936.3	936.3
Gjithsej		4,142.8	3,511.2	631.6	432.0	394.4	37.5

Tabela 32.2. Investimet direkte në Kosovë - sipas aktivitetit ekonomik

(Vlera e investimeve brenda periudhës raportuese: në milionë euro)

Përshkrimi	Gjithsej	Bujqësia	Minierat	Industria	Energjetika	Ndërtimi	Shërbime tregtare	Hotele dhe Restorante	Transporti dhe komunikimi	Shërbime financiare	Patundshmëria, qeradhënia dhe aktivitetet tjera biznesore	Shërbime tjera*	Aktivitetet tjera të pa klasifikuara diku tjetër
2007	440.7	7.9	41.5	74.8	2.5	5.2	12.7	12.7	129.2	102.0	30.9	4.5	16.9
2008	369.9	8.5	17.4	53.7	16.7	13.5	10.1	2.1	51.0	109.6	62.2	2.1	23.0
2009	287.4	13.1	7.0	57.6	8.7	35.5	16.2	2.4	21.9	75.3	43.9	2.7	3.2
2010	368.5	0.9	17.7	101.1	...	54.2	6.8	...	-15.9	39.4	75.5	1.3	87.6
2011	384.4	0.6	-5.2	46.9	0.2	133.1	11.6	0.2	29.0	33.0	60.5	11.3	63.2
2012	229.1	0.3	-25.0	27.4	2.2	31.1	9.3	0.5	32.4	22.4	115.7	1.8	11.0
2013	280.2	0.4	-14.1	11.5	48.8	17.3	14.6	0.8	51.0	4.4	136.1	3.3	6.2
2014	151.2	0.2	4.2	-34.0	13.4	-19.9	8.4	0.4	-9.1	41.9	142.1	2.2	1.4
2015	308.8	1.0	-36.9	20.7	11.9	46.3	12.0	0.0	-6.1	64.3	189.6	4.5	1.4
2016	220.0	1.2	-19.1	4.6	3.4	28.2	14.5	0.7	-9.1	19.0	167.6	9.4	-0.6
2017	255.4	-1.3	-4.9	5.7	-1.0	5.0	10.3	0.8	-7.9	55.0	187.2	4.9	1.6
2018	272.1	0.1	-2.7	-16.0	26.2	24.8	20.2	1.8	-16.6	14.5	207.5	10.3	2.0
2019	254.6	1.5	-6.9	14.3	13.3	-17.4	-7.5	1.4	-6.3	13.4	233.4	7.9	7.6
2019 T1	65.5	-0.5	-3.2	-4.8	0.0	7.2	4.2	0.2	1.1	20.9	39.0	1.3	-0.1
T2	83.9	-0.5	7.8	-1.1	0.8	15.9	3.8	0.0	-2.8	16.8	41.1	1.3	0.7
T3	63.8	-0.1	-3.9	0.6	0.0	9.1	-0.2	0.4	-0.2	-1.0	57.5	1.0	0.5
T4	42.3	-0.2	-5.6	11.0	-1.8	-27.3	2.5	0.1	-6.0	18.4	49.7	1.3	0.3
2018 T1	30.0	-0.5	-4.9	-13.3	1.3	-19.4	5.6	0.8	-2.0	14.9	44.2	1.9	1.3
T2	62.8	0.1	-8.1	-3.3	17.8	-3.9	7.8	0.5	-5.6	-2.0	58.2	1.9	-0.6
T3	100.0	0.3	18.3	5.3	2.7	4.7	5.6	0.4	4.1	-17.8	73.2	2.7	0.6
T4	79.2	0.2	-8.1	-4.7	4.4	43.3	1.2	0.0	-13.1	19.5	31.9	3.8	0.8
2019 T1	70.0	0.1	-5.8	2.3	2.7	15.4	-2.5	0.6	-4.3	16.4	44.1	0.7	0.4
T2	40.8	0.8	-1.3	-1.8	2.7	-6.1	-4.4	0.2	4.2	-12.8	54.2	0.9	4.2
T3	105.6	0.5	-0.6	8.2	3.2	-1.1	-1.3	0.1	4.3	7.4	78.0	4.4	2.7
T4	38.2	0.1	0.8	5.6	4.8	-25.6	0.7	0.5	-10.5	2.4	57.1	1.8	0.4
2020 T1	104.5	1.2	9.7	-3.0	24.6	-3.4	-3.9	0.2	5.0	19.8	51.3	1.9	1.1
T2	69.0	0.9	11.7	4.5	-2.3	1.5	1.5	0.7	-13.1	30.6	32.2	0.5	0.5
2019 Gusht	48.6	0.4	-1.1	2.3	1.2	0.3	0.0	0.1	2.5	10.0	29.6	1.3	2.0
Shtator	20.1	0.0	-0.2	2.6	0.6	-0.8	-1.4	0.0	0.2	-13.1	29.1	2.6	0.5
Tetor	37.0	0.1	0.1	1.8	0.9	3.0	1.9	0.1	-1.2	8.1	21.6	0.3	0.3
Nëntor	21.6	0.0	0.7	1.9	-4.5	1.7	0.8	0.1	-1.0	8.3	12.6	1.0	0.0
Dhjetor	-20.4	0.1	0.0	1.9	8.3	-30.4	-2.0	0.3	-8.3	-13.9	22.9	0.5	0.0
2020 Janar	67.9	0.7	13.7	-0.9	18.7	-1.0	-2.7	0.0	7.1	6.7	24.4	0.9	0.4
Shkurt	67.9	0.7	13.7	-0.9	18.7	-1.0	-2.7	0.0	7.1	6.7	24.4	0.5	0.3
Mars	12.7	0.3	-2.6	-2.9	5.9	-1.1	-0.8	0.0	-0.7	3.4	10.3	0.4	0.4
Prill	15.1	0.3	0.1	4.6	-1.5	0.1	1.5	0.6	-3.1	8.2	4.8	0.2	0.0
Maj	7.2	0.2	-0.4	-0.6	-1.5	0.5	0.8	0.0	-2.1	1.0	8.8	0.3	0.1
Qershor	46.8	0.4	12.3	0.5	0.7	1.1	-0.8	0.1	-7.9	21.4	18.5	0.0	0.4
Korrik	29.1	0.1	1.5	0.2	-1.0	5.0	0.7	0.1	0.3	4.1	17.1	0.3	0.7
Gusht	23.5	0.0	-2.4	-1.5	2.4	1.3	0.2	0.0	-0.4	6.2	17.6	0.1	0.0

Shërbime të tjera: arsim, shëndetësi dhe punë sociale, shërbime sociale dhe personale.

Tabela 32.3. Investimet direkte - sipas shteteve

(Vlera e investimeve brenda periudhës raportuese, në milionë euro)

Përshkrimi	Gjithsej	prej të cilave:									
		Austria	Gjermania	Slllovenia	UK	Zvicra	Turqia	Holanda	Shqipëria	SHBA-të	Franca
2007	440.7	35.4	48.1	56.2	116.2	9.7	5.4	41.2	3.4	8.8	8.6
2008	369.9	51.3	44.0	44.3	36.6	32.1	23.8	25.9	21.9	4.8	3.5
2009	287.4	15.5	75.2	50.8	6.2	22.7	14.5	23.1	23.3	11.8	6.0
2010	368.5	21.1	91.5	34.0	38.9	35.1	4.9	17.2	20.3	12.6	3.8
2011	384.4	19.6	66.6	16.2	80.1	30.9	34.7	4.7	11.2	14.3	0.2
2012	229.1	0.2	49.2	8.0	14.3	39.7	62.7	-26.7	16.8	8.5	6.9
2013	280.2	10.7	21.7	7.0	10.7	41.7	88.6	-0.1	19.3	12.7	3.8
2014	151.2	30.3	29.4	-9.4	-39.5	38.2	20.0	-7.8	20.4	14.7	3.3
2015	308.8	33.5	45.3	5.6	26.6	72.9	55.4	-36.4	40.1	25.0	3.2
2016	220.0	9.9	25.7	-4.5	13.6	61.8	42.7	-23.1	28.6	23.0	2.8
2017	255.4	20.3	55.9	1.2	27.0	50.6	29.5	-14.1	2.4	20.3	3.6
2018	272.1	11.2	60.3	-8.7	57.4	71.0	12.2	-39.7	22.3	35.5	5.6
2019	254.6	11.9	70.2	6.1	0.8	61.9	-31.9	1.9	15.2	22.8	3.4
2017 T1	65.5	9.4	13.8	2.2	5.6	11.1	4.1	-3.2	7.2	5.5	0.7
T2	83.9	11.0	16.1	-4.0	14.0	11.5	9.5	-4.8	2.1	5.8	1.0
T3	63.8	-4.1	8.5	-1.1	20.9	13.1	18.8	-3.1	-7.8	6.2	1.0
T4	42.3	4.0	17.5	4.0	-13.6	14.8	-2.9	-3.1	0.9	2.9	0.8
2018 T1	30.0	7.9	15.8	-1.7	1.5	15.6	-12.8	-5.2	0.5	-2.5	1.1
T2	62.8	8.0	19.6	-10.3	3.9	15.8	16.3	-10.1	2.0	5.1	1.5
T3	100.0	-13.8	4.8	4.7	62.4	20.7	27.0	-33.8	11.1	6.9	1.7
T4	79.2	9.0	20.0	-1.3	-10.4	18.8	-18.3	9.3	8.7	25.9	1.3
2019 T1	70.0	5.6	14.7	1.5	-7.2	12.4	12.2	-0.3	1.9	13.2	0.0
T2	40.8	6.4	18.4	2.1	-1.9	16.9	-30.1	-4.3	10.1	5.7	1.5
T3	105.6	-9.0	32.4	6.6	5.9	17.6	10.0	4.7	0.0	10.8	1.5
T4	38.2	8.9	4.7	-4.1	3.9	15.0	-24.0	1.8	3.2	-6.9	0.4
2020 T1	104.5	6.3	19.9	4.9	-3.1	12.0	1.6	-2.7	14.9	6.8	1.1
T2	69.0	5.8	10.4	1.5	13.3	13.4	-8.6	2.4	16.9	4.6	0.0
2019 Gusht	48.6	4.2	10.8	3.7	-0.6	7.4	5.0	2.0	0.8	5.5	0.3
Shtator	20.1	-16.0	14.0	0.4	-0.7	5.7	2.4	0.8	3.1	3.0	0.5
Tetor	37.0	3.5	7.5	-0.2	1.4	5.0	1.4	0.4	5.2	2.6	0.1
Nëntor	21.6	2.9	7.3	-0.8	4.8	3.1	-2.3	0.7	-2.9	1.5	0.4
Dhjetor	-20.4	2.5	-10.1	-3.1	-2.3	6.9	-23.1	0.7	0.9	-11.1	-0.1
2020 Janar	67.9	3.1	10.0	1.6	-0.8	5.4	0.7	0.6	14.4	1.3	0.7
Shkurt	23.9	2.4	6.1	2.4	-1.1	3.3	0.5	0.7	0.9	4.1	0.2
Mars	12.7	0.8	3.9	0.9	-1.1	3.2	0.4	-3.9	-0.4	1.3	0.2
Prill	15.1	2.1	2.3	0.2	-0.2	3.0	-1.9	3.7	4.9	0.1	-0.1
Maj	7.2	1.9	1.9	-4.1	-0.2	4.9	-1.2	-0.9	1.3	0.6	-0.1
Qershor	46.8	1.8	6.2	5.5	13.7	5.6	-5.5	-0.3	10.7	3.9	0.3
Korrik	29.1	3.3	6.4	1.1	0.4	6.0	3.4	-1.1	1.1	5.1	0.7
Gusht	23.5	2.0	9.5	1.0	0.2	5.2	1.4	0.2	-0.1	2.1	0.2

Tabela 33.1. Borxhi i jashtëm – pozicioni bruto

(Në milionë euro: Gjendja në fund të periudhës)

Përshkrimi	Borxhi Publik dhe Borxhi Publik i Garantuar									Borxhi i Sektorit Privat i Pagarantuar							Gjithsej (Borxhi i jashtëm bruto)	
	Qeveria e Përgjithshme				Banka Qendrore			Korporatat Publike Jofinanciare		Korporata Depozituese me përjashtim të Bankës Qendrore				Sektorët tjerë		Investi. direkte: Kredit. ndërm. kompa.		
	Afat-shkurtrë	Afat-gjatë	Afat-shkurtrë	Afat-gjatë	Afat-shkurtrë	Afat-gjatë	Afat-shkurtrë	Afat-gjatë	Afat-shkurtrë	Afat-gjatë	Afat-shkurtrë	Afat-gjatë	Afat-shkurtrë	Afat-gjatë				
2007	-	-	-	-	-	-	-	-	-	520.6	48.6	48.6	-	168.8	141.1	27.7	303.2	520.6
2008	-	-	-	-	-	-	-	-	-	736.6	83.2	83.2	-	245.6	194.5	51.1	407.8	736.6
2009	309.3	249.0	-	249.0	60.3	0.8	59.5	-	-	882.1	156.7	156.7	-	275.0	221.2	53.8	450.4	1,191.4
2010	325.9	260.0	-	260.0	65.9	1.7	64.2	-	-	1,045.6	221.8	221.8	-	308.0	232.7	75.4	515.8	1,371.5
2011	320.0	253.6	-	253.6	66.4	0.7	65.7	-	-	1,108.4	196.4	196.4	-	346.6	259.8	86.8	565.4	1,428.4
2012 T4	401.4	336.5	-	336.5	65.0	0.4	64.6	-	-	1,115.9	175.6	175.6	-	354.4	321.0	33.5	585.9	1,517.3
2013 T2	394.8	331.1	-	331.1	63.8	0.1	63.7	-	-	1,146.1	184.3	184.3	-	321.4	277.1	44.3	640.4	1,541.0
T3	387.8	324.6	-	324.6	63.2	0.3	62.9	-	-	1,197.0	206.8	206.8	-	326.2	278.4	47.7	664.0	1,584.8
T4	383.9	321.8	-	321.8	62.1	0.3	61.9	-	-	1,224.3	208.1	208.1	-	329.7	281.1	48.5	686.5	1,608.2
2014 T1	379.8	317.6	-	317.6	62.2	0.1	62.1	-	-	1,217.0	225.2	225.2	-	305.1	249.1	56.0	686.7	1,596.8
T2	381.8	319.0	-	319.0	62.9	0.2	62.7	-	-	1,266.4	229.3	229.3	-	339.4	283.4	55.9	697.8	1,648.3
T3	383.4	318.1	-	318.1	65.4	0.1	65.2	-	-	1,325.6	229.0	229.0	-	385.6	314.3	71.2	711.1	1,709.0
T4	392.8	326.4	-	326.4	66.3	0.3	66.1	-	-	1,344.3	234.2	234.2	-	390.1	294.8	95.3	720.0	1,737.1
2015 T1	400.4	329.2	-	329.2	71.2	0.2	71.0	-	-	1,333.4	250.3	250.3	-	352.2	254.5	97.7	730.8	1,733.7
T2	400.3	330.6	-	330.6	69.8	0.2	69.6	-	-	1,430.5	260.1	260.1	-	414.5	304.4	110.1	755.9	1,830.9
T3	436.8	367.2	-	367.2	69.5	0.2	69.4	-	-	1,482.9	247.0	247.0	-	438.2	314.6	123.7	797.7	1,919.7
T4	441.8	371.2	-	371.2	70.6	0.1	70.5	-	-	1,490.0	259.1	259.1	-	452.8	313.8	139.0	778.2	1,931.8
2016 T1	458.1	389.5	-	389.5	68.6	0.1	68.5	-	-	1,470.1	263.3	263.3	-	420.0	276.8	143.3	786.8	1,928.2
T2	453.4	383.6	-	383.6	69.8	0.1	69.8	-	-	1,550.3	276.0	276.0	-	473.7	321.6	152.0	800.6	2,003.7
T3	438.6	369.3	-	369.3	69.3	0.1	69.2	-	-	1,576.4	266.2	266.2	-	502.3	332.7	169.6	807.9	2,015.1
T4	444.6	373.8	-	373.8	70.9	0.1	70.8	-	-	1,570.5	235.9	235.9	-	541.9	353.1	188.8	792.7	2,015.1
2017 T1	539.5	463.4	-	463.4	70.2	0.1	70.1	6.0	-	1,541.8	256.4	256.4	-	517.4	324.9	192.5	768.1	2,081.4
T2	516.5	443.0	-	443.0	67.6	0.1	67.5	6.0	-	1,597.3	270.4	270.4	-	576.8	383.3	193.5	750.1	2,113.8
T3	498.5	426.0	-	426.0	66.6	0.3	66.3	6.0	-	1,570.7	254.0	254.0	-	624.7	407.2	217.5	692.0	2,069.2
T4	499.3	422.2	-	422.2	65.9	0.1	65.8	11.3	-	1,589.2	280.3	280.3	-	638.1	416.6	221.5	670.7	2,088.5
2018 T1	492.7	416.0	-	416.0	65.5	0.1	65.3	11.3	-	1,511.6	288.1	236.3	51.8	609.7	385.4	224.3	613.8	2,004.3
T2	496.7	418.4	-	418.4	67.0	0.2	66.8	11.3	-	1,575.6	286.1	238.6	47.4	687.7	460.6	227.2	601.8	2,072.2
T3	494.8	416.6	-	416.6	66.9	0.2	66.7	11.3	-	1,608.6	323.7	277.6	46.0	706.7	472.6	234.2	578.2	2,103.4
T4	498.1	416.2	-	416.2	67.4	0.1	67.2	14.6	-	1,537.3	265.6	217.5	48.1	718.6	480.8	237.8	553.1	2,035.7
2019 T1	497.3	414.1	-	414.1	68.5	0.1	68.4	14.6	-	1,554.3	264.9	210.3	54.6	697.2	453.8	243.4	592.2	2,051.6
T2	491.7	409.4	-	409.4	67.7	0.0	67.6	14.6	-	1,663.2	279.6	209.7	69.9	784.3	534.0	250.3	599.3	2,155.0
T3	498.8	408.5	-	408.5	69.7	0.4	69.3	20.6	-	1,662.1	272.5	204.1	68.4	791.8	543.8	248.0	597.8	2,160.9
T4	499.0	409.1	-	409.1	69.3	0.4	69.0	20.6	-	1,701.7	298.4	206.8	91.6	805.5	546.3	259.1	597.8	2,200.7
2020 T1	489.4	399.3	-	399.3	69.5	0.2	69.3	20.6	-	1,717.5	314.6	212.9	101.7	768.9	494.7	274.1	634.0	2,206.9
T2	518.6	429.6	-	429.6	68.4	0.1	68.3	20.6	-	1,754.4	328.6	239.7	88.9	794.1	489.7	304.4	631.6	2,273.0

Tabela 33.2. Borxhi i jashtëm bruto sipas kreditorëve

(Në milionë euro: Gjendja në fund të periudhës – qershor 2020)

Përshkrimi	Gjithsej borxhi i jashtëm bruto						
		Borxhi i jashtëm bruto përjashtuar investimet direkte					Investimet Direkte: Kreditimi ndërmjet kompanive
		Qeveria	Banka Qendrore e Republikës së Kosovës	Korporatat depozituese, me përjashtim të Bankës Qendrore	Sektorë tjerë		
Fondi Monetar Ndërkombëtar	221.4	221.4	153.1	68.3	-	-	-
Banka Botërore	196.1	196.1	196.1	-	-	-	-
BNRZH	130.0	130.0	130.0	-	-	-	-
SHNZH	66.1	66.1	66.1	-	-	-	-
Kreditorë tjerë	1,855.5	1,223.8	80.4	0.1	328.6	814.7	631.6
Gjithsej Borxhi	2,273.0	1,641.3	429.6	68.4	328.6	814.7	631.6

Shënim: Banka Ndërkombëtare për Rindërtim dhe Zhvillim (BNRZH)
Shoqata Ndërkombëtare për Zhvillim (SHNZH)

Tabela 33.3. Plani i kthimit të borxhit të jashtëm publik

(Në milionë euro: Gjendja në fund të periudhës – qershor 2020)

Përshkrimi	Një vit ose më pak (disa muaj)					Mbi një vit deri në dy vite		Viti i tretë	Viti i katërt	Viti i pestë	Mbi 5 vite deri në 10 vite	Mbi 10 vite deri në 15 vite	Mbi 15 vite		
	I menjëher-shëm	0 - 3	4-6	7 - 9	10 - 12	13 - 18	19 - 24								
Borxhi i Jashtëm i Sektorit Publik	79.2	-	3.4	30.7	20.2	24.9	74.2	37.2	37.1	27.3	29.2	47.7	149.1	54.5	90.1
Kryegjëja	73.3	---	3.4	27.8	19.8	22.3	69.0	34.4	34.6	25.2	25.2	44.2	140.0	53.8	90.1
Interesi	5.9	-	-	2.8	0.4	2.7	5.2	2.7	2.5	4.4	3.9	3.5	9.1	0.6	-
Borxhi i Jashtëm i Sektorit Privat i Garantuar nga Qeveria	-	-	-	-	-	-	-	-	-	-	-	-	-	-	-
Kryegjëja	-	-	-	-	-	-	-	-	-	-	-	-	-	-	-
Interesi	-	-	-	-	-	-	-	-	-	-	-	-	-	-	-
Gjithsej	79.2	-	3.4	30.7	20.2	24.9	74.2	37.2	37.1	27.3	29.2	47.7	149.1	54.5	90.1
Kryegjëja	73.3	---	3.4	27.8	19.8	22.3	69.0	34.4	34.6	25.2	25.2	44.2	140.0	53.8	90.1
Interesi	5.9	-	-	2.8	0.4	2.7	5.2	2.7	2.5	4.4	3.9	3.5	9.1	0.6	-

Tabela 33.4. Borxhi i jashtëm – pozicioni neto

(Në milionë euro: Gjendja në fund të periudhës - qershor 2020)

Përshkrimi	Borxhi i jashtëm bruto (1)	Asetet e jashtme në instrumente borxhi (2)	Borxhi i jashtëm neto (3)=(1)-(2)
Qeveria e përgjithshme	429.6	0.0	429.6
Afatshkurtër
Afatgjatë	429.6	0.0	429.6
Alokimet e së drejtës speciale të tirazhit (DST-të)
Valuta dhe depozita
Letra me vlerë të borxhit
Kreditë	429.6	0.0	429.6
Kreditë tregtare dhe paradhëniet
Instrumente tjera të borxhit
Banka Qendrore	68.4	1,145.1	-1,076.7
Afatshkurtër	0.1	667.3	-667.2
Valuta dhe depozita	0.1	667.3	-667.2
Letra me vlerë të borxhit	0.0	0.0	0.0
Kreditë
Kreditë tregtare dhe paradhëniet
Instrumente tjera të borxhit
Afatgjatë	68.3	477.8	-409.5
Alokimet e të drejtës së tirazhit (DST-të)	68.3	86.5	-18.2
Valuta dhe depozita	0.0	0.0	0.0
Letra me vlerë të borxhit	0.0	391.3	-391.3
Kreditë
Kreditë tregtare dhe paradhëniet
Instrumente tjera të borxhit
Korporata depozituese, me përjashtim të Bankës Qendrore	328.6	814.5	-485.8
Afatshkurtër	239.7	814.5	-574.7
Valuta dhe depozita	220.0	552.5	-332.5
Letra me vlerë të borxhit	0.0	189.2	-189.2
Kreditë	17.6	62.3	-44.7
Kreditë tregtare dhe paradhëniet	0.0	0.0	0.0
Instrumente tjera të borxhit	2.1	10.5	-8.4
Afatgjatë	88.9	0.0	88.9
Sektorë tjerë	814.7	1,554.4	-739.7
Afatshkurtër	489.7	295.7	194.1
Valuta dhe depozita	0.0	0.0	0.0
Letra me vlerë të borxhit	0.0	0.0	0.0
Kreditë	318.2	0.0	318.2
Kreditë tregtare dhe paradhëniet	171.5	26.6	144.9
Instrumente tjera të borxhit	0.0	269.1	-269.1
Afatgjatë:	325.0	1,258.8	-933.8
Valuta dhe depozita	0.0	1,257.8	-1,257.8
Letra me vlerë të borxhit	0.0	1.0	-1.0
Kreditë	325.0	0.0	325.0
Investimet Direkte: Kreditimi ndërmjet kompanive	631.6	37.5	594.1
Borxhi i ndërmarrjeve të investimit direkt ndaj investitorëve direktë	0.1	16.2	-16.1
Borxhi i investitorëve direktë ndaj ndërmarrjeve të investimit direktë	631.5	21.0	610.6
Borxhi ndërmjet ndërmarrjeve të lidhura	0.0	0.4	-0.4
Borxhi i Jashtëm NETO (3)	2,273.0	3,551.6	-1,278.6

Tabela 34.1. Asetet në formë të investimeve portfolio sipas shteteve

(Në milionë euro: Gjendja në fund të periudhës – qershor 2020)

Përshkrimi	Vendi	Ekuitet	Gjithsej letrat me vlerë të borxhit		Gjithsej	
			Letrat me vlerë të borxhit afatgjatë	Letrat me vlerë të borxhit afatshkurtë		
AE	Emiratet Arabe	-	0.1	0.1	-	0.1
AT	Austria	-	56.7	56.7	-	56.7
BE	Belgjika	-	0.0	0.0	-	0.0
BR	Brazili	-	0.1	0.1	-	0.1
CH	Zvicra	-	1.3	1.3	-	1.3
DE	Gjermania	1.1	44.7	44.7	-	45.8
DK	Danimarka	-	1.4	1.4	-	1.4
FR	Franca	175.9	12.1	12.1	-	188.0
GB	Britani e Madhe	-	0.1	0.1	-	0.1
GR	Greqia	366.5	24.1	24.1	-	390.6
IE	Irlanda	496.7	20.9	20.9	-	517.6
LU	Luksemburgu	-	12.9	12.9	-	12.9
NL	Holanda	-	14.2	14.2	-	14.2
PL	Polonia	-	0.1	0.1	-	0.1
RO	Romania	-	0.1	0.1	-	0.1
SE	Suedia	-	5.2	5.2	-	5.2
SI	Slovenia	-	0.1	0.1	-	0.1
US	Shtetet e Bashkuara	90.1	75.0	67.8	7.2	165.1
ZZ	Te tjera	-	11.5	11.5	-	11.5
Gjithsej vlera e investimeve portfolio		1,368.9	348.1	340.7	7.2	1,140.9

Tabela 35.1. Tregtia në mallra - eksportet sipas partnerëve tregtar

(Në milionë euro)

Përshkrimi	Gjithsej					
	Evropa	Vendet jo Evropiane			Vende tjera Evropiane	
		Bashkimi Evropian	CEFTA			
2001	10.6
2002	27.6
2003	35.6	35.1	14.9	18.2	2	0.5
2004	56.6	55.5	16.6	23.5	15.4	1
2005	56.3	54.2	21.8	29.9	2.6	2
2006	110.8	109.4	42.3	51.7	15.4	1.3
2007	165.1	156.8	69.3	65.1	22.4	8.3
2008	198.5	171.1	94	61.5	15.6	27.3
2009	165.3	144.2	71.3	53.5	19.5	21.1
2010	296.0	228.6	134.6	66.9	27.2	67.3
2011	313.2	245.3	139.4	80.3	25.5	73.8
2012	276.1	236.6	107.4	102.6	26.5	39.5
2013	293.8	237.6	115.8	107.1	14.7	56.2
2014	324.5	245.8	95.7	129.5	20.5	78.8
2015	325.3	250.8	106.1	123.7	21.0	74.5
2016	309.6	239.0	70.0	144.3	24.7	70.6
2017	378.0	306.2	94.2	182.7	29.3	71.8
2018	367.5	322.0	110.9	173.5	37.6	45.5
2019	383.5	340.8	138.5	164.8	37.4	42.7
2019 Gusht	31.9	26.0	9.1	13.8	3.1	5.9
Shtator	38.4	32.6	12.9	13.5	3.7	5.8
Tetor	32.3	31.7	13.3	14.4	3.7	1.0
Nëntor	35.4	33.9	15.6	13.7	4.6	1.5
Dhjetor	26.9	26.2	11.2	12.2	2.8	0.7
2020 Janar	28.9	27.6	14.3	9.7	3.6	1.4
Shkurt	35.9	34.8	12.4	18.1	4.3	1.2
Mars	32.2	31.0	12.8	15.9	2.4	1.1
Prill	32.7	31.6	12.5	16.3	2.9	1.0
Maj	38.8	36.9	15.0	18.3	3.5	1.9
Qershor	44.6	42.8	18.2	20.6	4.1	1.8
Korrik	42.6	40.4	18.7	17.1	4.7	2.2
Gusht	34.3	31.1	12.4	14.7	4.0	3.2
Shtator	41.7	37.7	15.4	18.6	3.7	4.0

Burimi: Agjencia e Statistikave të Kosovës dhe llogaritjet e BQK-së.

Tabela 35.2. Tregtia në mallra - Eksportet sipas partnerëve tregtar (Bashkimi Evropian)

(Në milionë euro)

Përshkrimi	Bashkimi Evropian														
	Austria	Belgjika	Bullgaria	Danimarka	Franca	Gjermania	Greqia	Italia	Holanda	Hungaria	Mbretëria e Bashkuar	Republika Çeke	Slovenia	Polonia	
2003	14.9	1.4	3.8	1.8	6.2	0.2	0.1	0.1
2004	16.6	0.9	0.0	.	.	0.2	3.3	4.3	5.5	0.1	0.1	0.6
2005	21.8	1.0	0.0	...	0.1	0.5	3.2	5.4	5.7	0.1	0.1	1.2	...
2006	43.5	1.2	0.0	13.5	4.0	0.2	4.0	3.9	12.7	1.1	0.0	0.1	0.4	4.5	0.3
2007	69.3	2.0	5.6	10.0	0.1	0.1	16.2	8.4	9.7	2.3	0.1	0.2	0.2	4.3	0.1
2008	94.0	2.1	28.1	2.6	0.1	0.2	7.2	10.9	25.5	1.9	0.1	0.2	1.1	6.3	0.1
2009	73.4	2.0	5.2	2.7	0.1	0.6	7.6	0.2	46.2	1.5	0.4	0.2	0.5	2.9	0.1
2010	134.6	5.7	11.5	6.8	0.0	1.1	15.6	0.2	80.2	1.0	0.0	0.7	0.3	6.2	0.1
2011	139.4	5.7	5.1	0.9	0.1	1.3	24.1	0.2	83.9	2.9	0.1	1.3	0.2	6.0	0.6
2012	107.4	4.4	0.5	1.8	0.2	1.9	15.0	0.3	71.4	1.4	0.1	2.2	0.4	1.4	0.7
2013	115.8	6.3	0.8	1.0	0.1	1.5	11.0	0.8	74.4	2.4	0.2	2.1	0.5	1.4	3.9
2014	95.7	6.4	0.1	0.4	0.0	1.2	11.3	0.9	49.7	2.1	0.1	1.3	2.5	0.1	5.8
2015	106.1	12.3	24.3	6.7	0.1	5.6	11.7	1.0	19.6	8.4	0.2	0.8	0.4	2.0	3.2
2016	70.0	6.7	2.3	11.3	0.2	3.2	13.8	0.9	5.7	11.9	0.3	0.8	0.5	1.2	3.4
2017	94.2	10.5	1.1	8.9	3.6	3.7	20.2	1.2	6.3	12.8	1.3	11.2	0.4	0.9	5.3
2018	110.9	8.3	2.7	7.5	2.1	3.4	24.9	1.5	7.8	14.7	0.9	9.8	0.8	13.7	5.0
2019	138.5	8.5	4.6	5.2	4.2	4.3	30.9	1.5	22.6	16.3	1.3	11.2	2.3	7.0	5.1
2019 Gusht	9.1	0.4	0.4	0.4	0.0	0.3	2.4	0.1	0.6	1.1	0.0	1.1	0.3	0.2	0.5
Shtator	12.9	0.6	0.3	0.3	1.5	0.5	3.6	0.2	1.5	1.6	0.1	1.4	0.2	0.4	0.0
Tetor	13.3	0.5	0.4	0.4	0.0	0.3	3.1	0.1	4.1	1.8	0.3	0.6	0.3	0.3	0.1
Nëntor	15.6	0.5	0.5	0.7	0.0	0.4	3.5	0.2	5.0	1.6	0.2	0.8	0.4	0.2	0.5
Dhjetor	11.2	0.6	0.3	0.5	1.3	0.3	2.2	0.1	0.7	0.8	0.1	1.4	0.1	0.1	0.4
2020 Janar	14.3	0.2	0.2	0.7	0.0	0.3	1.9	0.1	0.7	6.2	0.2	1.4	0.0	0.2	0.4
Shkurt	12.4	0.2	0.4	0.6	0.1	0.6	2.7	0.1	2.0	1.4	0.0	1.3	0.1	0.2	0.6
Mars	12.8	0.2	0.6	0.4	0.1	0.3	2.5	0.1	1.6	1.5	0.5	1.9	0.3	0.2	0.4
Prill	12.5	0.1	0.5	0.4	0.0	0.3	2.9	0.0	0.6	1.3	0.2	1.8	0.3	0.2	0.4
Maj	15.0	0.5	0.5	0.5	0.4	0.8	2.6	0.1	2.0	1.3	0.2	1.3	0.4	0.1	0.4
Qershor	18.2	0.4	1.0	0.7	0.0	0.7	4.2	0.2	3.0	1.2	0.4	1.7	0.2	0.6	0.4
Korrik	18.7	2.6	0.5	0.5	0.1	0.6	3.8	0.1	5.3	1.6	0.3	0.7	0.2	0.4	0.5
Gusht	12.4	1.0	0.4	0.7	0.1	0.8	4.3	0.1	0.6	1.1	0.1	1.0	0.2	0.1	0.3
Shtator	15.4	0.6	0.7	0.7	0.1	1.0	5.5	0.2	1.3	1.4	0.3	1.6	0.1	0.3	0.5

Burimi: Agjencia e Statistikave të Kosovës dhe llogaritjet e BQK-së.

Tabela 35.3. Tregtia në mallra – eksportet sipas partnerëve tregtar (CEFTA)

(Në milionë euro)

Përshkrimi	CEFTA					
	Shqipëria	Bosnja dhe Hercegovina	Maqedonia e Veriut	Mali i Zi	Serbia	
2003	18.2	1.9	0.8	6.9	...	6.8
2004	23.5	1.8	1.5	9.6	...	10.1
2005	29.9	5.8	3.4	10.8	0.7	8.2
2006	51.7	12.6	5.1	9.7	2.2	20.9
2007	65.1	20.8	4.8	15.4	2.9	19.3
2008	61.5	21.1	5.9	20.0	3.8	9.9
2009	53.5	26.2	1.2	17.4	3.1	3.5
2010	66.9	32.3	1.9	26.3	3.9	3.8
2011	80.3	33.2	0.6	30.7	6.9	8.3
2012	102.6	40.2	2.0	26.4	16.8	15.0
2013	107.1	43.8	2.8	26.1	17.3	14.5
2014	129.5	44.0	3.8	36.0	16.1	27.3
2015	123.7	40.3	5.7	33.4	12.1	32.3
2016	144.3	42.1	8.4	38.6	13.9	41.3
2017	182.7	60.3	8.8	45.9	19.9	48.0
2018	173.5	68.3	8.6	43.7	19.4	33.5
2019	164.8	67.4	6.4	44.1	19.6	27.3
2019 Korrik	16.7	6.8	0.5	4.4	2.6	2.4
Gusht	13.8	5.9	0.6	3.2	1.4	2.7
Shtator	13.5	6.9	0.8	4.0	1.8	2.6
Tetor	14.4	6.1	0.6	3.9	1.4	2.4
Nëntor	13.7	5.0	0.7	4.5	1.7	2.0
Dhjetor	12.2	5.0	0.5	3.4	1.4	1.8
2020 Janar	9.7	3.9	0.4	2.8	1.2	1.4
Shkurt	18.1	11.8	0.6	3.2	0.8	1.7
Mars	15.9	9.4	0.5	3.0	1.6	1.3
Prill	16.3	11.3	0.5	2.3	1.0	1.2
Maj	18.3	11.2	0.5	3.4	1.2	2.0
Qershor	20.6	11.4	0.7	3.6	1.7	3.3
Korrik	17.1	7.5	0.8	4.1	0.9	3.8
Gusht	14.7	6.5	0.7	3.2	1.8	2.6
Shtator	18.6	6.5	0.7	4.4	3.1	4.0

Burimi: Agjencia e Statistikave të Kosovës dhe Ilogaritjet e BQK-së.

Tabela 35.4. Tregtia në mallra - eksportet sipas partnerëve tregtar (vendet tjera evropiane dhe jo evropiane)

(Në milionë euro)

Përshkrimi	Vendet tjera Evropiane					Vendet jo-Evropiane					
		Ukraina	Turqia	Rusia	Norvegjia	Zvicra		Kina	Japonia	Shtetet e Bashkuara	Tjera
2003	2.0	...	1.7	0.1	0.5	0.5
2004	15.4	...	2.9	0.1	1.0	1.0
2005	2.6	...	1.0	0.7	2.0	0.2	1.9
2006	15.4	...	1.6	...	0.1	7.0	1.3	1.2
2007	22.4	0.1	2.7	0.1	0.1	12.4	8.3	5.0
2008	15.6	...	3.0	0.1	...	7.4	27.3	2.9
2009	19.5	...	6.5	10.5	21.1	1.6	...	0.3	3.6
2010	27.2	...	9.3	17.7	60.6	14.8	...	0.1	1.7
2011	25.5	...	7.8	21.6	58.4	28.2	...	0.2	16.7
2012	26.5	...	11.4	15.1	39.5	3.3	...	0.3	13.1
2013	14.7	0.1	7.4	7.2	56.2	1.3	-	0.3	25.7
2014	20.5	0.1	10.4	10.0	78.8	42.2	0.5	0.5	8.0
2015	21.0	0.0	9.2	11.7	74.5	0.2	2.1	0.5	24.6
2016	24.7	0.2	7.6	16.8	70.6	11.7	0.1	1.8	47.3
2017	29.3	0.1	7.2	...	0.1	21.4	71.8	5.6	0.2	2.4	10.9
2018	37.6	0.0	8.4	...	0.3	28.8	45.5	1.4	0.2	2.3	4.6
2019	37.4	0.0	8.0	...	0.3	28.5	42.7	0.7	0.2	3.2	4.0
2019 Korrik	2.5	0.0	0.5	...	0.0	2.1	8.2	0.4	0.5
Gusht	3.1	0.0	0.4	...	0.0	2.6	5.9	0.2	...	0.1	0.6
Shtator	3.7	0.0	0.9	...	0.0	2.7	5.8	0.0	0.0	0.5	0.2
Tetor	3.7	0.0	1.0	...	0.0	2.6	1.0	0.0	0.0	0.3	0.4
Nëntor	4.6	0.0	1.3	...	0.0	3.2	1.5	0.0	0.0	0.3	0.4
Dhjetor	2.8	0.0	0.9	...	0.0	1.8	0.7	0.0	0.0	0.4	0.2
2020 Janar	3.6	0.0	1.0	...	0.0	2.5	1.4	0.0	0.0	0.4	0.3
Shkurt	4.3	0.0	1.2	...	0.0	3.0	1.2	0.0	0.0	0.7	0.3
Mars	2.4	0.0	0.6	...	0.0	1.8	1.1	0.0	0.0	0.7	0.4
Prill	2.9	0.0	0.4	...	0.0	2.5	1.0	0.0	0.0	0.7	0.3
Maj	3.5	0.0	0.6	...	0.0	2.9	1.9	0.1	0.0	1.2	0.2
Qershor	4.1	0.0	0.9	...	0.0	3.2	1.8	0.2	0.0	1.4	0.2
Korrik	4.7	0.0	1.3	0.0	0.0	3.3	2.2	0.1	0.0	1.7	0.3
Gusht	4.0	0.0	0.6	...	0.0	3.3	3.2	0.0	0.0	2.9	0.2
Shtator	3.7	0.0	0.6	0.0	0.1	3.0	4.0	0.1	0.1	3.6	0.3

Burimi: Agjencia e Statistikave të Kosovës dhe llogaritjet e BQK-së.

Tabela 35.5. Tregtia në mallra - importet sipas partnerëve tregtar

(Në milionë euro)

Përshkrimi	Gjithsej	Evropa			Vendet jo Evropiane	
			Bashkimi Evropian	CEFTA		Vende tjera Evropiane
2001	684.5	na	na	na	na	
2002	854.8	na	na	na	na	
2003	973.1	842.2	276.2	443.6	122.4	130.9
2004	1,063.3	947.1	424.7	368.7	153.6	116.2
2005	1,157.5	1,017.5	439.7	440.4	137.5	139.9
2006	1,305.9	1,153.6	454.3	536.3	163.0	152.3
2007	1,576.2	1,350.4	572.9	579.6	197.9	225.8
2008	1,928.2	1,654.8	702.0	717.8	235.0	273.4
2009	1,935.5	1,659.2	755.0	692.5	211.7	276.3
2010	2,144.9	1,839.8	821.3	799.0	219.5	305.1
2011	2,479.3	2,092.7	941.7	899.5	251.4	386.6
2012	2,507.6	2,067.7	978.1	844.7	244.9	439.9
2013	2,449.1	2,011.2	1,009.8	749.7	251.7	437.8
2014	2,538.3	2,090.2	1,018.1	783.3	288.8	448.1
2015	2,634.7	2,179.2	1,112.9	769.4	296.9	455.5
2016	2,789.5	2,287.0	1,202.2	753.2	331.6	502.5
2017	3,047.2	2,520.0	1,311.9	856.1	352.0	527.3
2018	3,347.0	2,733.1	1,457.3	853.6	422.2	613.9
2019	3,497.1	2,779.8	1,749.3	502.6	527.8	717.3
2019 Gusht	311.8	244.2	160.1	47.2	36.9	67.7
Shtator	295.7	234.5	142.3	42.6	49.6	61.2
Tetor	315.1	250.2	160.3	44.9	44.9	65.0
Nëntor	297.6	236.5	141.7	41.3	53.5	61.1
Dhjetor	335.3	263.5	162.2	41.3	60.0	71.7
2020 Janar	221.2	174.4	118.2	25.2	31.0	46.8
Shkurt	263.4	208.8	137.4	28.8	42.6	54.6
Mars	252.1	201.8	134.8	28.8	38.3	50.2
Prill	194.0	158.2	95.4	37.7	25.1	35.8
Maj	239.1	191.8	103.7	52.7	35.4	47.3
Qershor	290.8	244.0	133.3	60.2	50.5	46.8
Korrik	306.4	255.6	141.4	65.1	49.1	50.8
Gusht	263.3	210.1	117.6	52.4	40.2	53.2
Shtator	287.3	223.6	119.5	62.5	41.6	63.7

Burimi: Agjencia e Statistikave të Kosovës dhe llogaritjet e BQK-së.

Tabela 35.6. Tregtia në mallra - importet sipas partnerëve tregtar (Bashkimi Evropian)

(Në milionë euro)

Përshkrimi	Bashkimi Evropian															
	Austria	Bullgaria	Kroacia	Republika Çeke	Franca	Gjermania	Greqia	Hungaria	Italia	Holanda	Polonia	Rumania	Sllovenia	Spanja	Mbretëria e Bashkuar	
2003	276.2	21.5	-	-	1.5	12.5	38.5	52.2	17.7	26.3	6.0	2.1	-	-	-	3.8
2004	424.7	27.6	-	-	3.3	23.1	78.2	68.5	19.7	44.5	10.1	6.3	-	-	-	11.1
2005	439.7	20.7	-	-	8.7	20.1	123.8	44.0	16.2	49.6	7.8	14.8	-	54.5	11.8	7.5
2006	482.4	23.5	58.5	-	11.5	15.8	122.7	37.6	20.0	52.5	7.0	13.8	4.4	56.0	9.4	6.4
2007	572.9	26.8	43.3	-	11.4	25.0	155.0	63.7	25.5	57.7	9.7	14.1	30.7	62.3	9.6	9.5
2008	702.0	31.0	53.8	-	15.4	37.5	196.6	81.4	37.7	74.4	20.1	22.2	6.8	66.8	9.3	12.6
2009	814.4	38.9	44.5	-	17.1	27.2	246.2	79.1	27.0	88.0	30.9	24.2	9.5	66.4	11.8	14.2
2010	883.2	33.1	35.2	-	20.7	33.6	280.6	96.3	28.9	100.6	14.9	39.9	17.3	65.7	15.5	13.5
2011	1,010.6	38.7	50.5	-	19.3	34.8	293.4	103.2	35.0	8.3	18.2	33.0	19.9	71.6	17.9	17.1
2012	1,050.2	34.0	39.1	-	19.1	24.1	304.0	109.1	27.4	213.6	21.3	31.0	18.7	68.4	18.4	13.6
2013	1,083.2	102.9	44.5	25.9	16.6	26.8	252.6	145.5	28.2	228.5	38.8	36.6	24.7	61.3	21.3	13.2
2014	1,081.0	109.5	47.2	62.9	17.9	29.2	273.0	137.5	24.9	203.1	27.2	55.8	28.0	66.7	21.8	13.6
2015	1,112.9	105.5	47.7	70.1	18.8	22.6	290.9	110.3	24.4	226.5	20.3	71.2	30.9	58.6	24.5	16.0
2016	1,202.2	46.4	56.9	59.1	25.0	32.3	342.9	118.5	26.6	202.8	23.2	75.4	31.8	61.1	37.9	19.0
2017	1,311.9	50.6	60.6	58.3	26.6	37.6	378.4	135.4	28.9	194.7	23.4	80.1	47.6	63.9	50.7	24.3
2018	1,457.3	52.5	67.1	56.9	33.6	48.0	394.1	124.2	34.8	205.5	27.0	87.2	64.6	95.3	77.3	29.6
2019	1,749.3	64.1	121.2	99.2	39.9	47.6	447.6	196.5	60.1	222.4	29.7	104.9	45.5	131.3	41.1	32.9
Korrik	163.1	5.2	12.2	9.3	3.8	4.6	42.1	15.6	5.2	24.8	2.6	10.4	3.6	10.4	3.1	3.5
2019 Gusht	160.1	5.3	12.9	10.8	3.4	3.8	37.6	21.7	4.8	20.6	2.2	11.3	3.7	11.1	2.6	2.8
Shtator	142.3	4.4	9.9	8.3	3.5	3.5	36.2	15.3	4.8	19.3	2.4	8.5	3.6	11.5	3.0	2.7
Tetor	160.3	7.3	11.3	8.9	3.3	3.7	40.9	11.6	5.0	33.3	2.0	8.6	3.7	9.7	3.1	3.0
Nëntor	141.7	5.0	11.3	9.1	3.4	3.4	40.2	9.6	6.1	16.5	2.8	9.7	3.6	9.7	2.9	2.3
Dhjetor	162.2	6.3	10.6	10.1	3.6	5.9	48.3	10.5	5.5	20.9	3.0	9.4	3.7	9.9	4.2	3.3
2020 Janar	118.2	3.9	7.8	7.0	2.1	4.2	27.6	14.6	4.4	9.8	1.8	6.1	3.1	11.4	8.0	2.2
Shkurt	137.4	5.5	9.4	8.8	2.1	4.5	37.8	11.5	4.9	13.9	3.3	8.5	3.6	13.0	3.1	2.4
Mars	134.8	6.3	9.4	10.7	3.1	3.2	34.0	11.8	5.2	14.6	3.3	10.3	2.6	9.7	1.7	1.6
Prill	95.4	5.4	7.3	6.5	1.8	1.8	19.7	13.0	4.4	9.3	2.7	7.6	1.9	6.3	2.3	1.2
Maj	103.7	4.2	6.3	6.8	2.0	2.4	25.5	11.2	4.2	14.0	2.1	7.6	2.7	6.7	1.6	1.9
Qershor	133.3	5.7	8.3	7.2	3.6	3.8	40.1	14.5	3.4	16.6	2.1	6.8	2.9	7.4	2.5	2.9
Korrik	141.4	7.9	9.0	7.1	3.4	4.6	39.8	12.2	3.9	17.7	2.0	9.4	3.3	9.3	2.9	2.6
Gusht	117.6	6.3	6.0	6.3	2.2	3.8	35.9	8.0	3.1	14.8	2.8	7.7	3.0	8.5	2.6	1.8
Shtator	119.5	6.0	5.5	5.9	3.0	3.4	38.3	7.6	4.0	14.4	2.2	9.3	5.1	5.3	2.7	2.3

Burimi: Agjencia e Statistikave të Kosovës dhe llogaritjet e BQK-së.

Tabela 35.7. Tregtia në mallra - importet sipas partnerëve tregtar (CEFTA)

(Në milionë euro)

Përshkrimi	CEFTA					
		Shqipëria	Bosnja dhe Hercegovina	Maqedonia e Veriut	Mali i Zi	Serbia
2003	443.6	6.1	11.5	290.9	...	112.0
2004	368.7	20.2	12.8	149.2	...	161.3
2005	440.4	18.1	18.4	220.1	6.4	152.3
2006	536.3	23.1	18.5	257.8	17.8	191.1
2007	579.6	35.3	29.8	237.9	15.1	222.5
2008	717.8	59.6	38.7	346.5	13.8	209.0
2009	692.5	58.4	59.7	291.9	13.1	210.9
2010	799.0	69.1	83.0	316.1	11.4	260.1
2011	899.5	96.2	79.8	364.0	12.2	270.9
2012	844.7	110.5	85.3	287.6	10.5	280.3
2013	749.7	110.6	83.5	185.0	11.4	285.4
2014	783.3	133.7	64.8	139.7	13.8	368.2
2015	769.4	151.9	75.7	143.8	15.7	382.1
2016	753.2	115.8	79.1	156.7	13.7	387.6
2017	856.1	151.8	81.7	156.5	16.0	449.9
2018	853.6	206.5	69.1	172.2	16.3	388.9
2019	502.6	223.9	2.1	240.6	28.6	5.7
2019 Gusht	47.2	22.0	0.1	22.0	2.8	0.3
Shtator	42.6	18.4	0.1	20.5	2.7	0.5
Tetor	44.9	19.7	0.1	21.7	3.1	0.2
Nëntor	41.3	17.1	0.1	20.1	3.6	0.3
Dhjetor	41.3	16.6	0.1	20.9	3.0	0.7
2020 Janar	25.2	10.5	0.1	12.6	1.3	0.3
Shkurt	28.8	11.3	0.1	15.3	1.6	0.4
Mars	28.8	10.8	0.1	14.2	1.7	1.9
Prill	37.7	7.5	3.2	10.3	1.6	15.2
Maj	52.7	13.7	3.8	14.6	2.2	18.3
Qershor	60.2	17.7	3.8	18.2	2.4	18.0
Korrik	65.1	20.3	4.1	19.4	2.3	18.9
Gusht	52.4	15.8	3.1	15.3	2.2	15.8
Shtator	62.5	20.6	4.2	16.6	2.0	19.1

Burimi: Agjencia e Statistikave të Kosovës dhe llogaritjet e BQK-së.

Tabela 35.8. Tregtia në mallra - importet sipas partnerëve tregtar (vende tjera evropiane dhe jo evropiane)

(Në milionë euro)

Përshkrimi	Vendet tjera evropiane					Vendet jo-evropiane					
	Rusia	Turqia	Ukraina	Norvegjia	Zvicra		Brazili	Kina	Shtetet e Bashkuara	Tjera	
2003	122.4	2.0	66.4	6.9	0.3	10.5	130.9	5.2	12.5	10.2	95.8
2004	153.6	6.8	86.8	10.9	0.6	16.2	116.2	21.5	34.3	17.0	29.1
2005	137.5	10.8	85.4	12.0	0.6	18.4	139.9	16.8	54.9	17.7	29.5
2006	163.0	9.9	97.1	12.0	1.2	22.8	152.3	18.6	74.7	11.6	29.8
2007	197.9	4.7	101.8	16.3	4.8	23.9	225.8	30.3	105.0	14.7	43.1
2008	235.0	6.9	128.2	11.7	2.8	32.4	273.4	43.5	121.1	23.6	52.8
2009	211.7	3.5	141.5	6.4	1.8	21.9	276.3	37.9	128.3	26.7	48.1
2010	219.5	2.3	149.4	4.8	2.1	20.5	305.1	26.9	134.8	33.8	60.2
2011	251.4	7.2	183.6	6.4	2.3	35.5	386.6	40.8	169.6	38.2	99.0
2012	244.9	6.7	199.9	9.4	3.7	27.0	439.9	41.7	159.7	47.0	135.8
2013	251.7	13.7	204.9	8.0	0.8	21.0	437.8	45.8	179.6	52.2	110.0
2014	288.8	5.1	238.3	10.2	1.9	30.2	448.1	39.6	204.8	62.7	98.7
2015	296.9	10.6	252.3	7.4	2.1	23.7	455.5	37.9	232.9	37.5	100.2
2016	331.6	13.3	288.5	6.4	1.2	21.8	502.5	37.2	258.5	55.6	96.7
2017	352.0	24.1	292.7	7.5	1.4	24.3	527.3	45.8	275.4	35.8	113.8
2018	422.2	31.1	336.5	18.4	1.3	34.2	613.9	47.4	311.9	35.7	118.5
2019	527.8	36.6	431.5	21.9	1.8	32.4	717.3	53.5	340.9	46.2	146.3
2019 Gusht	36.9	1.6	32.7	1.0	0.1	1.4	67.7	6.5	32.3	6.4	11.0
Shtator	49.6	2.5	40.5	3.1	0.1	3.3	61.2	4.0	26.1	4.1	13.2
Tetor	44.9	1.7	39.3	1.8	0.1	1.9	65.0	4.6	31.6	4.2	16.7
Nëntor	53.5	2.2	47.5	1.6	0.1	2.0	61.1	3.6	29.2	3.3	18.8
Dhjetor	60.0	13.5	41.4	2.2	0.2	2.6	71.1	5.5	32.1	0.6	18.3
2020 Janar	46.8	4.6	23.8	1.4	0.3	0.9	46.8	3.2	22.2	0.2	12.5
Shkurt	42.6	8.8	29.6	1.4	0.2	2.6	54.6	3.5	27.0	2.7	11.7
Mars	38.3	2.5	33.0	1.2	0.1	1.4	50.2	4.1	19.7	6.8	9.1
Prill	25.1	1.4	20.9	1.4	0.1	1.2	35.8	2.9	16.9	2.5	9.0
Maj	35.4	2.1	30.4	1.2	0.1	1.6	47.3	4.1	24.6	4.1	8.8
Qershor	50.5	3.3	42.1	2.0	0.2	2.9	46.8	3.4	24.7	4.3	8.7
Korrik	49.1	3.7	40.4	2.0	0.2	2.8	50.8	2.7	29.4	2.6	9.9
Gusht	40.2	1.9	34.8	1.8	0.1	1.4	53.2	2.6	27.9	6.5	9.2
Shtator	41.6	1.1	35.4	2.5	0.1	2.3	63.7	2.5	29.1	9.9	9.9

Burimi: Agjencia e Statistikave të Kosovës dhe llogaritjet e BQK-së.

Tabela 35.9. Tregtia në mallra - eksportet sipas grupit të mallrave

(Në milionë euro)

Përshkrimi	Gjithsej, prej të cilave															
	II. Produkte perimesh	IV. Artikuj ushqimor të përgaditur, pije dhe duhan	V. Produktet minerale	VI. Produktet e industrisë kimike ose të industrive të ngjashme	VII. Plastika, goma dhe artikuj prej tyre	VIII. Gëzof, lëkurë dhe artikuj prej tyre	IX. Druri dhe artikuj prej tij	X. Material celulozë, letër dhe artikuj prej tyre	XI. Tekstilët dhe artikuj prej tyre	XII. Mbatshjet	XIII. Artikuj prej guri, llaçi, qeramike dhe xhami	XV. Metalet bazë dhe artikuj prej tyre	XVI. Makineritë, veglat, pajisjet elektrike, etj.	XVII. Mjetet e transportit	XX. Artikujt tjerë të prodhuar	
2001	10.6
2002	27.6	2.4	1.3	0.3	0.3	2.7	6.0	0.3	...	0.6	0.1	0.6	6.6	3.4	1.9	0.7
2003	35.6	2.4	4.1	0.5	0.5	2.7	4.5	0.6	0.4	1.1	0.1	0.8	12.0	3.0	1.2	1.4
2004	56.5	2.6	3.8	2.4	1.0	3.7	5.9	0.4	0.4	1.4	0.1	1.8	19.7	9.2	2.0	0.7
2005	56.3	2.9	4.6	3.2	1.2	1.0	6.1	0.4	0.4	0.6	0.1	0.4	24.8	6.5	2.3	0.4
2006	110.8	5.1	6.2	18.8	1.2	3.2	7.2	0.8	0.7	0.7	0.1	0.7	53.1	7.7	1.4	0.6
2007	165.1	9.1	8.4	27.3	0.9	6.5	6.5	1.7	1.0	1.2	0.1	1.2	74.1	21.3	1.5	2.8
2008	198.5	9.0	10.6	18.7	1.8	6.5	4.9	1.7	1.1	2.5	0.1	1.5	124.8	8.8	2.3	2.3
2009	165.3	9.5	9.4	25.0	1.5	6.4	4.5	0.9	1.0	5.2	0.1	1.2	88.4	7.2	1.6	1.9
2010	296.0	12.2	11.5	38.9	1.4	8.2	9.7	1.3	1.0	8.3	0.1	1.4	186.1	10.9	1.4	1.9
2011	319.2	12.8	12.9	40.6	2.3	12.4	9.4	1.6	1.4	11.7	0.1	1.2	193.1	15.3	1.1	2.1
2012	276.1	14.4	16.1	36.5	2.5	14.0	10.4	1.8	1.6	11.4	0.2	0.8	145.8	16.7	0.7	2.5
2013	293.8	15.4	19.3	48.4	1.7	18.2	11.7	2.1	1.8	12.8	0.7	1.2	143.9	12.6	0.5	2.6
2014	324.5	18.5	20.5	44.7	2.6	16.3	11.4	2.7	2.5	14.7	1.8	2.9	167.4	13.4	0.9	3.6
2015	325.3	15.5	25.4	41.6	2.9	23.5	10.8	2.5	2.8	12.0	3.0	2.5	157.7	12.3	1.8	4.6
2016	309.6	16.8	27.6	63.9	4.7	28.9	11.2	3.6	4.0	8.8	3.4	3.6	111.2	9.2	1.5	9.8
2017	378.0	21.6	33.5	70.5	11.1	32.2	15.1	4.6	5.2	9.6	3.5	5.9	126.3	17.8	2.5	10.3
2018	367.5	23.8	39.1	51.3	7.4	44.8	10.9	5.7	5.4	10.6	2.1	7.8	125.2	11.5	3.2	13.1
2019	383.5	23.0	39.8	40.0	8.2	50.8	6.5	5.8	4.4	11.5	2.5	8.5	134.4	16.9	4.0	20.0
2019 Gusht	31.9	3.5	4.1	2.5	0.5	4.0	0.3	0.4	0.3	0.9	0.2	0.8	10.9	1.1	0.2	1.8
Shtator	38.4	3.1	3.8	4.7	0.6	5.0	0.7	0.6	0.4	0.9	0.4	0.8	13.8	1.3	0.3	2.0
Tetor	32.3	2.4	3.6	1.3	0.8	5.2	0.6	0.4	0.3	1.5	0.4	0.8	10.1	2.0	0.4	1.8
Nëntor	35.4	2.2	3.5	2.7	1.3	5.0	0.8	0.6	0.4	0.3	0.4	0.8	11.5	2.1	0.4	2.0
Dhjetor	26.9	1.4	3.2	3.5	0.8	3.0	0.5	0.4	0.3	0.8	0.1	0.7	7.9	1.7	0.4	1.9
2020 Janar	28.9	1.3	2.5	2.3	0.6	3.9	0.5	0.3	0.2	1.0	0.1	0.8	11.9	0.9	0.2	1.8
Shkurt	35.9	1.2	2.5	1.4	1.0	4.6	0.7	0.5	0.2	1.0	0.1	0.7	17.3	1.6	0.4	2.4
Mars	32.2	1.5	2.5	2.2	1.4	4.1	0.3	0.3	0.3	0.6	0.2	0.5	14.1	1.7	0.3	1.9
Prill	32.7	1.5	2.7	1.7	2.8	3.7	0.1	0.3	0.4	0.5	0.1	0.6	14.8	1.1	0.2	1.8
Maj	38.8	1.8	3.3	2.1	2.1	4.2	0.1	0.4	0.5	1.0	0.3	0.8	17.1	1.4	0.3	3.1
Qershor	44.6	2.1	4.5	1.6	2.5	5.1	0.5	0.4	0.4	1.4	0.2	0.9	18.2	1.9	0.8	4.0
Korrik	42.6	3.1	4.2	2.0	1.5	5.2	0.4	0.6	0.5	1.6	0.2	0.8	13.9	1.6	0.5	4.3
Gusht	34.3	4.0	4.2	2.3	1.0	4.3	0.2	0.5	0.4	1.4	0.2	0.7	7.3	1.3	0.4	5.6
Shtator	41.7	5.6	4.0	2.9	1.6	5.3	0.1	0.5	0.3	1.9	0.2	1.1	9.9	1.9	0.5	5.6

Burimi: Agjencia e Statistikave të Kosovës dhe llogaritjet e BQK-së.

Tabela 35.10. Tregtia në mallra - importet sipas grupit të mallrave

(Në milionë euro)

Përshkrimi	Gjithsej, prej të cilave:															
	I. Kafshët e gjalla dhe produktet blegtorale	II. Produkte perimesh	IV. Artikuj ushqimor të përgaditur, pije dhe duhan	V. Produktet minerale	VI. Produktet e industrisë kimike ose të industrive të ngjashme	VII. Plastika, goma dhe artikuj prej tyre	IX. Druri dhe artikuj prej tij	X. Material celulozë, letër dhe artikuj prej tyre	XI. Tekstilët dhe artikuj prej tyre	XII. Mbatshjet	XIII. Artikuj prej guri, llaçi, keramike dhe xhami	XV. Metalet bazë dhe artikuj prej tyre	XVI. Makineritë, veglat, pajisjet elektrike, etj.	XVII. Mjetet e transportit	XX. Artikuj tjerë të prodhuar	
2001	684.5
2002	854.7	51.0	47.1	174.8	123.5	52.7	25.3	29.9	9.9	16.4	6.2	72.5	53.6	97.5	10.3	66.5
2003	973.1	50.4	66.7	203.5	138.6	70.9	32.7	33.2	16.6	28.8	7.5	60.5	58.0	105.5	27.8	54.6
2004	1,063.2	52.4	68.0	165.4	173.1	98.0	42.5	29.9	33.4	31.2	10.4	54.9	77.5	116.8	50.2	35.4
2005	1,157.5	54.0	57.2	163.3	207.3	91.1	51.0	30.5	23.5	35.9	11.3	51.5	90.3	129.2	104.2	28.9
2006	1,305.9	50.5	73.0	180.6	241.7	107.7	60.7	30.3	27.6	45.1	14.3	57.0	122.6	153.3	79.3	29.5
2007	1,576.2	61.2	83.4	222.2	295.3	119.9	72.8	35.4	31.9	53.0	16.3	63.0	144.3	203.4	95.9	37.9
2008	1,928.2	85.4	103.6	261.9	378.6	138.8	86.1	41.7	39.0	64.0	18.3	67.2	179.6	239.9	131.1	44.5
2009	1,935.5	84.6	90.0	241.6	331.3	142.9	95.7	44.9	45.4	69.1	18.8	73.5	159.4	278.7	162.2	50.9
2010	2,144.9	87.0	108.5	261.7	419.2	146.6	108.1	49.0	49.2	71.7	24.3	84.7	190.0	288.2	142.1	58.3
2011	2,479.3	97.4	136.8	303.9	538.1	177.8	137.5	53.8	58.5	88.4	27.5	91.2	228.0	267.6	155.3	61.9
2012	2,506.9	101.3	136.4	311.0	550.0	185.8	140.3	51.5	38.9	83.2	23.0	95.3	248.5	268.0	150.6	61.4
2013	2,449.1	105.8	124.3	327.9	481.3	190.3	148.1	52.8	38.8	87.6	24.0	96.8	247.2	256.8	135.5	70.3
2014	2,538.3	115.3	133.0	342.8	467.8	195.6	147.8	55.1	38.8	120.4	29.0	100.3	227.9	286.2	141.0	70.5
2015	2,634.7	112.0	143.4	352.7	404.2	213.8	163.2	62.4	38.7	122.6	30.6	106.7	260.5	310.4	164.1	78.9
2016	2,789.5	109.9	147.9	373.1	327.5	221.5	188.3	72.6	41.7	136.7	35.0	111.2	275.4	357.7	220.0	91.0
2017	3,047.2	121.5	148.8	395.9	442.9	230.4	194.3	77.2	46.1	140.0	36.2	111.1	307.2	361.2	267.6	88.2
2018	3,347.0	132.0	151.8	400.6	510.6	235.2	214.0	73.5	47.7	162.5	39.1	118.1	372.2	435.1	268.8	105.6
2019	3,497.1	148.8	160.6	420.5	517.7	247.0	220.9	83.4	52.5	173.3	43.6	115.7	371.7	431.4	314.8	100.0
2019 Gusht	311.9	15.5	11.8	43.8	52.8	19.2	20.1	8.4	5.7	15.3	3.4	10.1	28.5	32.0	27.0	8.8
Shtator	295.7	10.9	10.0	33.9	43.1	21.5	19.4	7.6	4.5	17.9	4.8	11.1	35.0	34.8	24.9	8.0
Tetor	315.1	12.1	12.1	32.8	47.4	22.4	19.7	8.1	4.5	17.8	5.0	10.4	34.8	41.1	28.2	8.3
Nëntor	297.6	12.2	12.3	36.9	40.9	20.6	19.3	7.6	4.2	16.3	2.6	9.8	31.4	40.1	25.7	9.0
Dhjetor	335.3	15.5	16.2	42.6	43.6	23.4	16.0	7.5	4.9	13.5	2.0	8.7	34.4	48.1	38.3	9.5
2020 Janar	221.2	11.4	11.7	25.1	37.9	14.2	11.5	5.1	2.8	11.2	2.2	7.0	23.1	25.0	21.3	6.0
Shkurt	263.4	11.4	14.3	31.5	34.7	20.9	18.8	5.1	4.0	12.1	5.5	8.1	26.0	30.8	25.2	7.8
Mars	252.1	12.4	20.7	36.9	24.9	25.4	16.9	4.6	4.1	10.5	3.1	6.7	21.6	32.3	16.7	6.4
Prill	194.0	11.8	19.0	31.5	19.2	21.2	13.6	4.1	3.7	6.0	0.7	6.7	14.5	25.2	7.1	4.5
Maj	239.1	13.1	12.8	34.6	22.9	21.7	17.5	7.0	3.7	11.1	2.3	9.2	26.1	30.9	15.0	6.6
Qershor	290.8	11.6	13.8	37.5	26.2	26.1	20.3	8.8	4.1	13.5	2.7	10.6	34.4	39.1	27.3	8.8
Korrik	306.4	12.1	12.4	38.4	30.5	25.3	21.1	8.9	4.3	13.8	2.9	11.9	35.5	44.5	27.7	8.7
Gusht	263.3	10.2	9.4	32.8	26.5	22.8	18.4	7.8	4.0	12.2	2.8	11.0	29.0	32.5	26.4	7.0
Shtator	287.3	10.9	10.3	31.9	27.3	22.6	22.4	7.1	3.6	17.4	3.3	10.7	34.6	38.1	32.5	6.5

Burimi: Agjencia e Statistikave të Kosovës dhe llogaritjet e BQK-së.

Tabela 35.11. Tregtia në mallra - importet sipas partnerëve tregtar dhe grupeve kryesore të mallrave

(Në milionë euro)

Përshkrimi	Gjithsej, prej të cilave	Deri në fund të muajit shtator 2020														
		I. Kafshët e gjalla dhe produktet blegtorale	II. Produktet perimesh	IV. Artikuj ushqimor të përgaditur, pije dhe duhan	V. Produktet minerale	VI. Produktet e industri së kimike ose të ngjashme	VII. Plastika, goma dhe artikuj prej tyre	IX. Druri dhe artikuj prej tij	X. Material celulozë, letër dhe artikuj prej tyre	XI. Tekstilët dhe artikuj prej tyre	XII. Mbat hjet	XIII. Artikuj prej guri, llaqi, qerami ke dhe xhami	XV. Metalet bazë dhe artikuj prej tyre	XVI. Makineritë, veglat, pajisjet elektrike, etj.	XVII. Mjetet e transportit	XX. Artikujt tjerë të prodhuar
Gjithsej	287.3	10.9	10.3	31.9	27.3	22.3	22.4	7.1	3.6	17.4	3.3	10.7	34.6	38.1	32.5	6.5
Evropë	223.6	7.8	7.9	30.2	21.9	20.5	17.8	6.8	3.2	9.6	1.3	7.9	31.9	25.3	23.4	4.1
Bashkimi Evropian, prej të cilave:	119.5	6.1	2.8	17.7	9.3	13.3	11.2	2.4	1.5	1.1	0.4	4.5	6.8	16.2	22.9	1.5
Austria	6.0	0.2	0.1	1.0	0.2	0.8	0.7	0.4	0.0	0.0	0.0	0.0	0.7	1.6	0.1	0.0
Franca	3.4	0.0	0.0	0.3	0.0	0.8	0.6	0.0	0.0	0.0	0.0	0.0	0.1	0.4	1.1	0.0
Germania	38.3	1.2	0.1	3.4	0.3	2.9	4.4	1.0	0.3	0.2	0.0	0.3	1.1	4.7	17.9	0.2
Greqia	7.6	0.1	0.3	0.6	3.7	0.8	0.4	0.1	0.2	0.0	-	0.1	1.0	0.3	0.0	0.1
Italia	14.4	0.1	0.8	1.8	3.4	1.4	0.8	0.0	0.3	0.2	0.0	0.6	1.0	2.3	0.3	0.3
Holanda	2.2	0.3	0.2	0.5	0.1	0.2	0.2	0.0	0.0	0.0	0.0	0.0	0.2	0.2	0.0	0.0
Mbretëria e Bashkuar	2.3	0.3	0.0	0.2	0.0	0.3	0.2	0.2	0.0	0.1	0.0	0.0	0.1	0.2	0.7	0.0
Çekia	3.0	0.0	0.0	0.3	0.0	0.5	0.1	0.1	0.1	0.1	0.0	0.0	0.1	0.5	1.1	0.0
Polonia	9.3	0.7	0.1	4.1	0.0	0.6	1.2	0.1	0.0	0.1	0.0	0.1	0.7	0.7	0.1	0.5
Hungaria	4.0	1.1	0.3	0.4	0.0	0.4	0.2	0.0	0.0	0.0	-	0.5	0.1	0.5	0.2	0.0
Vende tjera evropiane, prej të cilave:	41.6	0.1	0.3	4.4	2.6	2.8	3.8	1.6	0.6	8.2	0.7	1.4	6.0	6.3	0.4	1.6
Turqia	35.4	0.0	0.3	3.2	2.6	2.2	3.6	1.3	0.6	8.0	0.7	1.3	3.6	5.9	0.4	1.4
Zvicra	2.3	0.0	0.0	1.0	0.0	0.1	0.1	0.1	0.0	0.1	0.0	0.1	0.2	0.3	0.1	0.1
CEFTA	62.5	1.6	4.8	8.2	9.9	4.3	2.8	2.8	1.1	0.3	0.2	2.0	19.1	2.8	0.1	1.0
Shqipëria	20.6	0.3	0.4	0.7	5.2	1.0	0.1	0.1	0.2	0.0	0.0	0.3	11.6	0.0	0.0	0.5
Bosnja & H.	4.2	0.2	0.1	0.6	0.0	0.1	0.1	0.4	0.1	0.0	0.0	-	2.3	0.3	-	0.0
Mali i Zi	2.0	0.1	-	0.3	0.0	-	0.0	1.6	-	-	-	-	0.0	0.1	0.0	-
Maqedonia e Veriut	16.6	0.4	0.8	2.8	4.1	1.6	1.4	0.0	0.3	0.2	0.1	0.4	2.9	0.7	0.0	0.1
Sërbia	19.1	0.6	3.4	3.6	0.6	1.7	1.1	0.8	0.5	0.2	0.1	1.2	2.3	1.7	0.1	0.3
Vendet tjera jo evropiane, prej të cilave:	63.7	3.1	2.4	1.7	5.4	2.1	4.6	0.4	0.4	7.9	2.1	2.8	2.7	12.8	9.0	2.4
SHBA	9.9	0.5	0.0	0.3	0.1	0.3	0.2	-	0.0	0.0	0.0	0.0	0.0	0.2	7.7	0.0
Kina	29.1	0.1	0.1	0.1	0.0	1.1	2.9	0.4	0.2	4.7	1.1	1.3	2.4	9.6	0.5	2.3
Brazili	2.5	2.1	0.2	0.1	-	0.0	0.0	-	-	-	0.0	-	0.0	0.0	0.0	-
Japonia	1.7	-	-	0.0	0.0	0.1	0.0	-	0.0	0.0	-	0.0	0.0	0.6	0.6	0.0
Vende tjera	20.4	0.3	2.1	1.2	5.3	0.5	1.5	0.0	0.2	3.2	0.9	1.5	0.3	2.5	0.2	0.1

Burimi: Agjencia e Statistikave të Kosovës dhe llogaritjet e BQK-së.

Tabela 35.12. Tregtia në mallra - importet sipas kategorive kryesore ekonomike

(Në milionë euro)

Përshkrimi	Gjithsej importet														
	Mallrat kapitale				Mallrat e ndërmjetme, prej të cilave:						Mallrat konsumuese, prej të cilave:				Mallrat jo të specifi-kuara
	Mallrat kapitale përveç pajisjeve të transportit	Pajisjet e transportit (Industrial)	Ushqimi dhe pijet joalkoolike	Furnizimet industriale jo të specifikuar dikujtjetër	Furnizimet industriale jo të specifikuar dikujtjetër, të procesuara	Lëndë djegëse dhe vajra motorik, të procesuara	Ushqimi dhe pijet joalkoolike, kryesisht për konsum familjar	Ushqimi dhe pijet joalkoolike të përpunuara, kryesisht për konsum familjar	Mallrat konsumuese me afat të mesëm skadence						
2005	1,157.5	91.2	74.3	16.9	397.9	11.4	11.6	279.4	25.1	382.8	44.0	165.6	94.9	285.5	
2006	1,305.9	96.3	80.1	16.2	491.2	22.4	13.8	336.4	36.0	421.9	46.8	169.1	114.3	296.5	
2007	1,576.2	145.4	127.6	17.8	660.6	25.0	26.8	426.7	63.1	508.1	52.4	199.7	131.5	262.0	
2008	1,928.1	195.0	163.9	31.0	962.6	42.1	24.9	510.8	267.0	631.4	61.2	251.0	158.3	139.3	
2009	1,935.5	250.4	201.8	48.6	785.4	25.7	27.4	536.5	67.4	607.5	60.9	255.3	145.7	292.2	
2010	2,144.9	218.5	184.0	34.5	1,026.4	36.8	48.9	595.2	180.3	667.5	68.2	272.9	150.4	232.5	
2011	2,479.3	202.6	173.1	29.5	1,334.3	54.3	63.7	704.5	349.1	766.9	75.1	296.7	186.4	175.4	
2012	2,506.9	195.7	169.7	26.0	1,386.0	54.3	66.6	735.0	358.1	756.1	71.7	305.2	188.4	169.2	
2013	2,449.1	199.9	175.9	24.0	1,299.4	43.0	48.1	744.4	324.4	804.3	74.4	333.4	196.2	145.5	
2014	2,538.3	225.8	197.8	28.0	1,268.9	39.8	53.6	718.6	324.3	901.1	85.8	357.8	214.7	142.6	
2015	2,634.7	246.3	213.3	32.9	1,299.9	41.5	58.9	786.0	272.3	939.2	91.4	369.8	218.1	149.3	
2016	2,789.5	297.0	253.2	43.8	1,277.4	41.9	42.5	813.6	231.3	1,027.6	93.7	391.1	238.0	187.5	
2017	3,047.2	298.9	250.9	48.0	1,443.4	44.9	58.0	873.2	323.2	1,070.9	100.6	417.4	243.2	234.1	
2018	3,347.0	363.4	308.7	54.7	1,633.2	52.7	45.2	985.9	387.7	1,123.1	101.9	421.3	256.3	227.4	
2019	3,497.1	376.8	320.4	56.3	1,660.1	58.6	50.6	1,003.9	385.4	1,186.3	106.3	448.2	270.8	274.0	
2019 Gusht	311.9	26.8	23.5	3.3	146.1	6.3	3.9	83.2	39.7	112.6	6.9	47.4	19.9	26.3	
Shtator	295.7	29.8	25.4	4.4	146.8	4.2	4.6	93.2	31.5	97.4	6.0	35.0	22.8	21.6	
Tetor	315.1	35.6	31.3	4.2	151.8	5.4	5.0	92.7	33.7	102.2	7.1	36.8	22.3	25.6	
Nëntor	297.6	36.0	30.3	5.7	138.5	4.6	4.8	84.8	29.4	103.5	8.2	39.5	18.4	19.6	
Dhjetor	335.3	41.1	34.3	6.8	145.1	5.6	5.6	81.6	33.9	115.6	10.6	46.6	17.0	33.5	
2020 Janar	221.2	22.8	18.2	4.5	107.0	4.1	3.9	58.4	30.9	73.6	8.5	28.1	13.3	17.8	
Shkurt	263.4	28.5	23.3	5.3	122.3	5.2	3.9	72.9	28.5	92.8	9.5	34.1	18.7	19.8	
Mars	252.1	28.4	24.5	3.6	113.0	6.8	5.1	68.0	19.1	98.2	11.3	39.9	13.4	12.5	
Prill	194.0	20.9	19.5	1.4	93.3	6.8	4.6	56.4	12.3	74.5	10.5	33.8	6.5	5.3	
Maj	239.1	24.9	22.3	2.6	113.5	4.6	2.1	78.8	14.3	89.6	9.6	36.2	12.4	11.0	
Qershor	290.8	33.9	28.4	5.4	134.0	4.6	2.5	95.5	16.6	102.1	10.0	38.7	15.8	20.9	
Korrik	306.4	36.8	32.3	4.5	143.8	4.8	2.6	99.9	19.7	102.6	8.8	39.1	16.6	23.2	
Gusht	263.3	29.3	25.5	3.7	119.6	4.0	2.6	82.8	17.8	90.2	6.0	33.7	15.4	24.3	
Shtator	287.3	30.6	27.2	3.5	136.0	5.5	2.3	95.1	16.7	91.8	6.3	31.6	19.5	28.9	

Burimi: Agjencia e Statistikave të Kosovës dhe llogaritjet e BQK-së.

Tabela 36.1. Kursi devizor - kundrejt valutës euro

(Mesatarja mujore)

Përshkrimi	Leku Shqiptar (ALL)	Frangu Zviceran (CHF)	Paundi Britanik (GBP)	Kuna Kroate (HRK)	Denari Maqedon (MKD)	Dinari Serb (RSD)	Lira Turke (TRL)	Dollari Amerikan (USD)
2007 Dhjetor	121.01	1.66	0.72	7.31	60.92	79.24	1.72	1.46
2008 Dhjetor	123.07	1.54	0.90	7.19	61.40	88.60	2.08	1.34
2009 Dhjetor	137.17	1.50	0.90	7.29	61.18	96.02	2.20	1.46
2010 Dhjetor	138.85	1.28	0.85	7.39	61.50	106.25	2.02	1.32
2011 Dhjetor	138.16	1.23	0.84	7.51	60.87	104.64	2.46	1.32
2012 Dhjetor	139.72	1.21	0.81	7.53	61.51	113.54	2.34	1.31
2013 Dhjetor	140.21	1.22	0.84	7.64	61.53	114.71	2.83	1.37
2014 Dhjetor	140.11	1.20	0.79	7.67	61.70	121.53	2.83	1.23
2015 Dhjetor	137.65	1.08	0.73	7.64	61.62	121.75	3.18	1.09
2016 Dhjetor	135.28	1.08	0.84	7.54	61.49	123.79	3.69	1.05
2017 Dhjetor	133.25	1.17	0.88	7.54	61.68	119.14	4.55	1.18
2018 Dhjetor	123.45	1.13	0.90	7.40	61.49	118.28	6.06	1.14
2019 Dhjetor	122.17	1.09	0.85	7.44	61.55	117.54	6.50	1.11
2018 Gusht	125.65	1.14	0.89	7.43	61.49	118.63	6.85	1.15
Shtator	125.21	1.13	0.88	7.43	61.50	118.63	7.38	1.17
Tetor	125.21	1.14	0.88	7.42	61.49	118.44	6.69	1.15
Nëntor	124.62	1.14	0.88	7.43	61.49	118.34	6.09	1.14
Dhjetor	124.39	1.13	0.89	7.43	61.50	118.41	6.14	1.14
2019 Janar	124.39	1.13	0.89	7.43	61.50	118.41	6.14	1.14
Shkurt	124.56	1.14	0.87	7.42	61.61	118.24	5.22	1.14
Mars	124.99	1.13	0.86	7.42	61.49	118.04	6.20	1.13
Prill	124.34	1.13	0.86	7.43	61.57	117.99	6.47	1.12
Maj	122.99	1.13	0.87	7.42	61.50	117.96	6.77	1.12
Qershor	122.00	1.12	0.89	7.41	61.49	117.94	6.56	1.13
Korrik	121.95	1.11	0.90	7.39	61.57	117.78	6.35	1.12
Gusht	121.26	1.09	0.92	7.39	61.50	117.78	6.29	1.11
Shtator	121.61	1.09	0.89	7.40	61.49	117.60	6.28	1.10
Tetor	122.80	1.10	0.86	7.44	61.50	117.51	6.34	1.11
Nëntor	122.17	1.09	0.85	7.44	61.55	117.54	6.50	1.11
Dhjetor	122.17	1.09	0.85	7.44	61.55	117.54	6.50	1.11
2020 Janar	122.08	1.08	0.85	7.44	61.50	117.56	6.58	1.11
Shkurt	122.13	1.06	0.84	7.45	61.68	117.57	6.62	1.09
Mars	124.31	1.06	0.89	7.57	61.69	117.56	7.02	1.11
Prill	125.40	1.05	0.88	7.59	61.70	117.57	7.46	1.09
Maj	123.91	1.06	0.89	7.56	61.70	117.59	7.55	1.09
Qershor	124.22	1.07	0.90	7.57	61.70	117.59	7.68	1.13
Korrik	124.02	1.07	0.90	7.53	61.70	117.59	7.88	1.15
Gusht	123.80	1.08	0.90	7.51	61.70	117.59	8.61	1.18
Shtator	123.98	1.07	0.91	7.57	61.70	117.57	9.37	1.18

Tabela 36.2. Norma nominale dhe reale efektive e këmbimit

(Janar 2007=100)

Përshkrimi	Indeksi			
	NNEK	NREK	NREK (CEFTA)	NREK (BE)
2007	100.2	105.4	103.8	105.8
2008	102.2	105.1	106.1	103.9
2009	101.6	102.2	101.3	102.6
2010	100.8	104.8	105.8	106.4
2011	101.1	105.8	106.6	106.9
2012	101.2	106.6	106.9	108.6
2013	102.1	107.2	107.7	107.8
2014	101.9	106.0	107.4	107.3
2015	101.6	104.8	106.4	107.0
2016	102.2	105.1	107.1	105.8
2017	102.6	105.0	106.4	105.36
2018	102.9	104.7	106.8	104.7
2019	104.1	107.0	107.8	105.5
2018 Gusht	102.7	104.4	106.9	104.6
Shtator	102.7	104.3	107.3	104.3
Tetor	102.7	104.2	107.2	104.2
Nëntor	104.1	106.5	106.9	105.0
Dhjetor	104.0	107.1	107.6	105.8
2019 Janar	104.1	107.8	107.8	107.2
Shkurt	103.4	107.2	107.9	107.2
Mars	104.0	107.3	107.6	106.4
Prill	104.2	107.2	107.2	106.0
Maj	104.4	107.2	107.5	105.5
Qershor	104.2	106.9	107.7	105.0
Korrik	104.2	106.5	107.2	105.2
Gusht	103.9	106.9	107.6	105.6
Shtator	103.9	106.9	107.6	105.6
Tetor	104.1	106.8	107.9	105.1
Nëntor	104.0	107.0	108.0	105.4
Dhjetor	104.1	107.0	107.8	105.5
2020 Janar	104.0	107.7	108.4	107.0
Shkurt	104.0	107.5	108.0	106.5
Mars	104.3	107.6	108.1	106.0
Prill	104.6	107.3	108.0	105.4
Maj	104.7	107.1	107.6	105.1
Qershor	104.9	106.5	106.9	104.3
Korrik	105.0	106.4	107.1	103.8
Gusht	105.4	107.0	106.8	104.3
Shtator	105.5	107.4	107.2	104.7

III. SHËNIME SQARUESE

Bazuar në *Ligjin Nr. 03/L-074, Bankën Qendrore të Republikës së Kosovës*, e specifikuar edhe në *Rregulloren mbi Statistikat Monetare-Financiare dhe Llogaritë Financiare* si dhe *Rregulloren mbi Statistikat e Bilancit të Pagesave dhe të Pozicionit të Investimeve Ndërkombëtare*, BQK-ja përpilon dhe publikon statistika si dhe shpalosë informacione lidhur me metodikën statistikore. BQK-ja është po ashtu bartës (prodhues) i statistikave zyrtare bazuar në *Ligjin mbi Statistikat Zyrtare të Republikës së Kosovës*. Statistikat të cilat hyjnë në kuadër të përgjegjësive të BQK-së janë statistikave monetare dhe financiare dhe statistikave të sektorit të jashtëm (statistikave të bilancit të pagesave, pozicionit ndërkombëtar të investimeve dhe statistikave të borxhit të jashtëm). Përveç kësaj, BQK-ja përpunon dhe publikon edhe statistika nga burime tjera siç janë statistikave të sektorit real dhe fiskal.

Bazuar në *Ligjin Nr. 03/L-074, Bankën Qendrore të Republikës së Kosovës* është përgjegjëse për përgatitjen dhe publikimin e Statistikave Monetare dhe Financiare.

Statistikat për të cilat BQK është bartës zyrtar e që përfshihen në Buletinin Mujor Statistikor përpilohen dhe publikohen në bazë të standardeve statistikore ndërkombëtare të FMN-së, BQE-së, Eurostatit, ndër të cilat veçohen: *Manuali mbi Statistikat Monetare dhe Financiare* (FMN 2000), *Udhëzuesi mbi Statistikat Monetare dhe Financiare* (FMN 2008), *Manuali mbi Statistikat e Bilancit të Pagesave* (FMN 1993), *Udhëzuesi mbi Statistikat e Bilancit të Pagesave* (FMN 1995), *Manuali mbi Bilancin e Pagesave dhe Pozicionin e Investimeve Ndërkombëtare* (FMN 2009), *Manuali mbi Normat e Interesit të Institucioneve Monetare Financiare* (BQE 2003), *Sistemi i Llogarive Kombëtare* (SNA 2008), *Sistemi Evropian i Llogarive Kombëtare dhe Regjionale* (ESA 95), etj.

Metodika e detajuar lidhur me përpilimin e statistikave monetare-financiare dhe të bilancit të pagesave është e publikuar në faqen e internetit të BQK-së, në vegëzat në vazhdim:

Metodika mbi Statistikat Monetare dhe Financiare;

Metodika mbi Statistikat e Bilancit të Pagesave.

Shënimet sqaruese paraqesin një përshkrim të shkurtër mbi metodikën, përmbajtjen, periodicitetin dhe burimin e grafikëve dhe tabelave të paraqitura në këtë publikim. Në kuadër të shënimeve sqaruese paraqiten edhe ndryshimet metodike dhe implikimet në zërat e caktuar që janë publikuar në këtë buletin.

PJESA I: GRAFIKËT

Grafiku 1. Asetet e korporatave financiare

Përshkrimi: Korporatat financiare përbëjnë korporatat rezidente që janë të angazhuara në ndërmjetësimin financiar. Të dhënat e paraqitura përfshijnë BQK-në, korporatat tjera depozituese (bankat komerciale), korporatat tjera financiare (institucionet mikrofinanciare, kompanitë e sigurimeve, fondet pensionale, dhe ndihmësit financiar). Të dhënat e paraqitura janë të dhëna të agreguara.

Periodiciteti: Tremujor

Burimi i të dhënave: Tabela 3.1, 4.1, dhe 5.1

Grafiku 2. Asetet neto të korporatave financiare

Përshkrimi: Asetet e jashtme neto përbëhen nga kërkesat ndaj jorezidentëve minus obligimet ndaj jo rezidentëve. Ky zë llogaritet kur kërkesave ndaj jo rezidentëve i zbriten obligimet ndaj jo rezidentëve. Në këtë kontekst përfshihen asetet e jashtme neto të BQK-së, korporatave tjera depozituese (bankave komerciale), korporatat tjera financiare (institucionet mikrofinanciare, kompanitë e sigurimeve, fondet pensionale, dhe ndihmësit financiar).

Periodiciteti: Tremujor

Burimi i të dhënave: Tabela 3.1, 4.1, dhe 5.1

Grafiku 3. Ecuria e asetëve të jashtme neto të korporatave financiare

Përshkrimi: Ecuria e asetëve të jashtme neto të korporatave financiare llogaritet bazuar në krahasimin vjetor në nivel të BQK-së, korporatave tjera depozituese (bankave komerciale), korporatave tjera financiare (institucioneve mikrofinanciare, kompanive të sigurimeve, fondeve pensionale, dhe ndihmësve financiar). Ecuria e asetëve të jashtme të korporatave tjera financiare është përlllogaritur bazuar në vlerën e asetëve në nivel të këtyre korporatave, në bazë të konsoliduar, dhe më pastaj duke e llogaritur normën vjetore të rritjes.

Periodiciteti: Tremujor

Burimi i të dhënave: Tabela 3.1, 4.1, dhe 5.1

Grafiku 4. Depozitat në BQK sipas sektorëve

Përshkrimi: Ndarja sektoriale e depozitave e paraqitur në grafik është bazuar në standardet statistikore ndërkombëtare. Në Kosovë, korporatat tjera depozituese janë bankat komerciale, ndërsa korporatat tjera financiare përbëhen nga kompanitë e sigurimeve, fondet pensionale, institucionet mikrofinanciare, agjencitë për transferimin e parave dhe këmbimoret. Depozitat e Agjencisë Kosovare të Privatizimit janë paraqitur në kuadër të depozitave të qeverisë qendrore, sipas maturitetit.

Periodiciteti: Mujor

Burimi i të dhënave: Tabela 10.2

Grafiku 5. Depozitat në korporatat tjera depozituese sipas sektorëve dhe valutave

Përshkrimi: Korporatat tjera depozituese përbëhen nga korporatat dhe kuazi korporatat financiare rezidente (përveç bankës qendrore) që janë të angazhuara në ndërmjetësimin financiar dhe që obligimet e tyre janë pjesë e parasë së gjerë. Në Kosovë, korporatat tjera depozituese janë bankat komerciale. Depozitat e qeverisë përfshinë depozitat e qeverisë qendrore (p.sh. ministritë, etj) dhe lokale (p.sh. komunat). Korporatat tjera financiare përfshinë të gjitha institucionet financiare përveç bankës qendrore dhe korporatave tjera depozituese të cilat raportohen si të veçanta. Korporatat publike jofinanciare përfshijnë korporatat publike (p.sh. PTK-ja, KEK-u, etj), ndërsa korporatat tjera jofinanciare përfshijnë kompanitë private jofinanciare. Kategoria e ekonomive familjare përfshin të gjitha ekonomitë familjare që kanë llogari bankare, ndërsa ajo e jorezidentëve përfshinë të gjithë jo rezidentët që kanë llogari bankare në Kosovë. Pjesëmarrja e depozitave në valutën në gjithsej depozitat është bërë duke pjesëtuar depozitat në valutën euro me gjithsej depozitat. Për më shumë rreth ndarjes sektoriale dhe kriterit të rezidencës, konsultoni Metodika mbi Statistikat Monetare dhe Financiare.

Periodiciteti: Mujor

Burimi i të dhënave: Tabela 12.1 dhe 12.5

Grafiku 6. Depozitat në korporatat tjera depozituese sipas maturiteteve

Përshkrimi: Korporatat tjera depozituese përbëhen nga korporatat dhe kuazi korporatat financiare rezidente (përveç bankës qendrore) që janë të angazhuara në ndërmjetësimin financiar dhe që obligimet e tyre janë pjesë e parasë së gjerë. Në Kosovë, korporatat tjera depozituese janë bankat komerciale. Klasifikimi i depozitave në maturitete është bërë bazuar në kriterin maturimit origjinal (p.sh. nëse në maj 2012 kemi depozitim për një afat maturimit një vjeçar, atëherë ky afatizim do të raportohet në kuadër të zërit “Deri në një vit” deri në momentin kur të kryhet afatizimi). Që nga fillimi i vitit 2010, ekziston një ndarje e re e depozitave dhe atë: depozitat e transferueshme, depozitat tjera (të afatizuara) dhe depozitat e kursimit. Deri në fund të vitit 2009, depozitat e kursimit kanë qenë të përfshira në kuadër të depozitave të afatizuara.

Periodiciteti: Mujor

Burimi i të dhënave: Tabela 12.1 deri 12.5

Grafiku 7. Kreditë e korporatave tjera depozituese sipas sektorëve

Përshkrimi: Korporatat tjera depozituese përbëhen nga korporatat dhe kuazi korporatat financiare rezidente (përveç bankës qendrore) që janë të angazhuara në ndërmjetësimin financiar dhe që obligimet e tyre janë pjesë e parasë së gjerë. Në Kosovë, korporatat tjera depozituese janë bankat komerciale. Ndarja e sektoriale kredive është bazuar në sektorin që i është dhënë kredia. Nëse kredia i është dhënë kompanisë atëherë ajo kredi klasifikohet si kredi ndaj korporatave jofinanciare (publike ose private).

Periodiciteti: Mujor

Burimi i të dhënave: Tabela 13.1

Grafiku 8. Kreditë e reja të korporatave tjera depozituese sipas sektorëve

Përshkrimi: Korporatat tjera depozituese përbëhen nga korporatat dhe kuazi korporatat financiare rezidente (përveç bankës qendrore) që janë të angazhuara në ndërmjetësimin financiar dhe që obligimet e tyre janë pjesë e parasë së gjerë. Në Kosovë, korporatat tjera depozituese janë bankat komerciale. Kreditë e reja përfshijnë kreditë e dhëna vetëm brenda një periudhe referuese dhe si të tilla janë të dhëna jokumulative (p.sh. kreditë për muajin maj 2012 paraqesin kreditë e dhëna vetëm gjatë atij muaji, duke mos përfshirë kreditë e dhëna gjatë periudhave paraprake, siç është rasti tek kreditë kumulative).

Periodiciteti: Mujor

Burimi i të dhënave: Tabela 13.2

Grafiku 9. Kreditë e korporatave tjera depozituese sipas sektorëve ekonomik

Përshkrimi: Korporatat tjera depozituese përbëhen nga korporatat dhe kuazi korporatat financiare rezidente (përveç bankës qendrore) që janë të angazhuara në ndërmjetësimin financiar dhe që obligimet e tyre janë pjesë e parasë së gjerë. Në Kosovë, korporatat tjera depozituese janë bankat komerciale. Ndarja e kredive sipas sektorëve ekonomik është bazuar në klasifikimin NACE, që është ndarje e kredive sipas qëllimit.²

Periodiciteti: Mujor

Burimi i të dhënave: Tabela 13.3

Grafiku 10. Kreditë e korporatave tjera depozituese sipas maturiteteve

Përshkrimi: Korporatat tjera depozituese përbëhen nga korporatat dhe kuazi korporatat financiare rezidente (përveç bankës qendrore) që janë të angazhuara në ndërmjetësimin financiar dhe që obligimet e tyre janë pjesë e parasë së gjerë. Në Kosovë, korporatat tjera depozituese janë bankat komerciale. Ky klasifikim i kredive sipas maturiteteve është bazuar në kriterin origjinal (p.sh. nëse në maj 2012 janë dhënë kredi për një afat maturimi një vjeçar, atëherë këto kredi do të raportohen në kuadër të zërit “Deri në një vit” deri në momentin sa të kryhet afatizimi). Duke filluar që nga viti 2010 ekziston një ndarje më e detajuar e depozitave sipas afatit. Depozitat me maturitet “Mbi dy vite dhe deri në pesë vite” më herët kanë qenë të përfshira në kuadër të maturitetit “Mbi dy vite”.

Periodiciteti: Mujor

Burimi i të dhënave: Tabela 13.1

Grafiku 11. Raporti kredi-depozita dhe ndryshimi i tyre vjetor te KTD-të

Përshkrimi: Korporatat tjera depozituese përbëhen nga korporatat dhe kuazi korporatat financiare rezidente (përveç bankës qendrore) që janë të angazhuara në ndërmjetësimin financiar dhe që obligimet e tyre janë pjesë e parasë së gjerë. Në Kosovë, korporatat tjera depozituese janë bankat komerciale. Ecuria e kredive dhe depozitave është bërë në bazë vjetore përmes formulës së rritjes/zvogëlimit vjetor. Raporti i kredive në depozita përfshinë të gjitha kreditë pjesëtuar me depozitat, duke përjashtuar depozitat dhe kreditë ndërbankare.

Periodiciteti: Mujor

Burimi i të dhënave: Tabela 11.1 dhe 11.2

² Për më shumë rreth klasifikimit NACE shih http://epp.eurostat.ec.europa.eu/cache/ITY_OFFPUB/KS-RA-07-015/EN/KS-RA-07-015-EN.PDF

Grafiku 12. Normat e interesit në depozita dhe kredi të korporatave tjera depozituese

Përshkrimi: Korporatat tjera depozituese përbëhen nga korporatat dhe kuazi korporatat financiare rezidente (përveç bankës qendrore) që janë të angazhuara në ndërmjetësimin financiar dhe që obligimet e tyre janë pjesë e parasë së gjerë. Në Kosovë, korporatat tjera depozituese janë bankat komerciale. Normat e interesit në depozita dhe kredi llogariten duke përdoruar formulën e normës efektive të interesit bazuar në mesataren e ponderuar aritmetike. Formula e llogaritjes së normës efektive është me sa vijon:

$$AAR = \left(1 + \frac{AG}{n}\right)^n - 1$$

ku AAR është norma e kontraktuar e vjetorizuar, AG paraqet normën nominale të kontraktuar në mes të palëve, dhe n është numri i periudhave të kapitalizimit brenda vitit. Atëherë, $n = 1$ nëse interesi paguhet një herë në vit (12/12), $n = 2$ kur interesi paguhet çdo gjashtë muaj (12/6), $n = 4$ kur interesi paguhet çdo tre muaj (12/3), dhe $n = 12$ kur interesi paguhet çdo muaj (12/1).

Këto të dhëna janë jokumulative që përfshijnë vetëm kontratat e reja gjatë muajit përkatës. Për më shumë rreth llogaritjes së normës së interesit konsultoni Metodikën mbi Statistikat Monetare dhe Financiare.

Periodiciteti: Mujor

Burimi i të dhënave: Tabela 14.1 dhe 14.2

Grafiku 13. Të hyrat dhe shpenzimet e korporatave tjera depozituese

Përshkrimi: Korporatat tjera depozituese përbëhen nga korporatat dhe kuazi korporatat financiare rezidente (përveç bankës qendrore) që janë të angazhuara në ndërmjetësimin financiar dhe që obligimet e tyre janë pjesë e parasë së gjerë. Në Kosovë, korporatat tjera depozituese janë bankat komerciale. Në kuadër të të hyrave përfshihen të gjitha të hyrat nga aktiviteti bankar, si të hyrat nga interesi, të hyrat jo nga interesi, etj. ndërsa në kuadër të shpenzimeve përfshihen shpenzimet nga interesi, shpenzimet tjera jo nga interesi, shpenzimet administrative (përfshirë edhe shpenzimet e stafit të bankave) dhe të ngjashme. Të dhënat janë të agreguara në nivel të korporatave tjera depozituese. Të dhënat janë kumulative brenda vitit kalendarik (p.sh. të dhënat për janar 2012 përfshijnë të dhënat vetëm për janar 2012, ndërsa të dhënat për maj 2012 përfshijnë të dhënat që nga janari 2012 deri në maj 2012).

Periodiciteti: Mujor

Burimi i të dhënave: Tabela 15.1

Grafiku 14. Ecuria e të hyrave në korporatat tjera depozituese dhe kontribuesit

Përshkrimi: Korporatat tjera depozituese përbëhen nga korporatat dhe kuazi korporatat financiare rezidente (përveç bankës qendrore) që janë të angazhuara në ndërmjetësimin financiar dhe që obligimet e tyre janë pjesë e parasë së gjerë. Në Kosovë, korporatat tjera depozituese janë bankat komerciale. Rritja e të hyrave llogaritet duke përdorur të dhënat kumulative brenda vitit kalendarik, përmes formulës së rritjes. Në mënyrë që të identifikohet ndikimi i secilit komponent, është përdorur formula e kontributit (pikë përqindja):

$$\text{Pikë përqindja} = \frac{(g_0 - g_{-1})}{z_{-1}} * 100$$

ku variabla g është pjesë e variablës z .

Periodiciteti: Mujor

Burimi i të dhënave: Tabela 15.1

Grafiku 15. Ecuria e shpenzimeve në korporatat tjera depozituese dhe kontribuesit

Përshkrimi: Korporatat tjera depozituese përbëhen nga korporatat dhe kuazi korporatat financiare rezidente (përveç bankës qendrore) që janë të angazhuara në ndërmjetësimin financiar dhe që obligimet e tyre janë pjesë e parasë së gjerë. Në Kosovë, korporatat tjera depozituese janë bankat komerciale. Rritja e shpenzimeve llogaritet duke përdorur të dhënat kumulative brenda vitit kalendarik, përmes formulës së rritjes. Në mënyrë që të identifikohet ndikimi i secilit komponent, është përdorur formula e kontributit (pikë përqindja):

$$\text{Pikë përqindja} = \frac{(g_0 - g_{-1})}{z_{-1}} * 100$$

ku variabla g është pjesë e variablës z .

Periodiciteti: Mujor

Burimi i të dhënave: Tabela 15.1

Grafiku 16. Normat e interesit në kredi të ndërmjetësve tjerë financiar

Përshkrimi: Ndërmjetësit tjerë financiar përbëhen nga të gjitha korporatat rezidente të angazhuara në ndërmjetësimin financiar përveç korporatave depozituese, kompanive të sigurimit, fondeve pensionale, agjencive për transferimin e parave dhe këmbimoreve. Në Kosovë, ndërmjetësit tjerë financiar përbëhen nga institucionet mikrofinanciare. Ndërmjetësit tjerë financiar përfshijnë institucionet mikrofinanciare të cilat së bashku me korporatat tjera depozituese (bankat komerciale) janë institucionet e vetme në kuadër të sistemit financiar të Kosovës të licencuara për dhënie e kredive.

Normat e interesit llogariten dhe publikohen duke përdorur normën efektive vjetore. Sektorët janë ndarë korporatat jofinanciare dhe në ekonomitë familjare, konsistente me standardet ndërkombëtare. Formula e llogaritjes së normës efektive është me sa vijon:

$$\text{Eff} = \frac{\left(1 + \frac{AG}{n}\right)^n - 1}{fee}; \quad \text{fee} = 1 - \text{disagio}$$

ku Eff është norma e kontraktuar e vjetorizuar, AG paraqet normën nominale të kontraktuar në mes të palëve, dhe n është numri i periudhave të kapitalizimit brenda vitit. Atëherë, $n = 1$ nëse interesi paguhet një herë në vit (12/12), $n = 2$ kur interesi paguhet çdo gjashtë muaj (12/6), $n = 4$ kur interesi paguhet çdo tre muaj (12/3), dhe $n = 12$ kur interesi paguhet çdo muaj (12/1). Raportimi i normave të kamatës në BQK nuk do të përfshijë asnjë taksë, tatim as ndonjë shpenzim tjetër të ndërlidhur me palët e treta, si taksat për shtetin, të cilat banka i paguan për klientin. Megjithatë, kosto (*shpenzimet administrative: fee*) e manifestuar si një zbritje (*disagio*) në rastin e një kredie duhet të konsiderohet si një pagesë e kamatës. *Disagio*, e përcaktuar si diferencë midis shumës nominale të kredisë dhe shumës së marrë nga klienti, do të konsiderohet si pagesa e kamatës në fillim të kontratës (*koha t_0*) dhe do të reflektohet në normën vjetore të dakorduar. *Disagio* është e lidhur direkt me procesimin e kredisë dhe kjo është një kosto interesi për marrëveshje specifike të kredisë ose kontratë të re. Këto të dhëna janë jokumulative që përfshijnë kontratat e reja gjatë muajit përkatës.

Periodiciteti: Mujor

Burimi i të dhënave: Tabela 18.1

Grafiku 17. Kreditë e reja të ndërmjetësve tjerë financiar sipas sektorëve

Përshkrimi: Ndërmjetësit tjerë financiar përbëhen nga të gjitha korporatat rezidente të angazhuara në ndërmjetësimin financiar përveç korporatave depozituese, kompanive të sigurimit, fondeve pensionale, agjencive për transferimin e parave dhe këmbimoreve. Në Kosovë, ndërmjetësit tjerë financiar përbëhen nga institucionet mikrofinanciare që janë të angazhuara në dhënie të kredive në Kosovë. Kreditë e korporatave tjera mikrofinanciare janë paraqitur si kredi të reja të dhëna gjatë muajit.

Kreditë e reja përfshijnë kreditë e dhëna vetëm brenda një periudhe referuese dhe si të tilla janë të dhëna jo kumulative (p.sh. kreditë për muajin maj 2012 paraqesin vetëm kreditë e dhëna gjatë atij muaji, duke mos përfshirë kreditë e dhëna gjatë periudhave paraprake, siç është rasti tek kreditë kumulative).

Periodiciteti: Mujor

Burimi i të dhënave: Tabela 17.3

Grafiku 18. Kreditë e ndërmjetësve tjerë financiar sipas maturiteteve

Përshkrimi: Ndërmjetësit tjerë financiar përbëhen nga të gjitha korporatat rezidente të angazhuara në ndërmjetësimin financiar përveç korporatave depozituese, kompanive të sigurimit, fondeve pensionale, agjencive për transferimin e parave dhe këmbimoreve. Në Kosovë, ndërmjetësit tjerë financiar përbëhen nga institucionet mikrofinanciare që janë të angazhuara në dhënie të kredive në Kosovë. Kreditë e korporatave tjera mikrofinanciare janë paraqitur në sistemin kumulativ. Kjo do të thotë vlerat e paraqitura paraqesin kreditë aktive, respektivisht kërkesat aktuale të institucioneve mikrofinanciare ndaj sektorëve përkatës, institucional dhe ekonomik. Kategorizimi në vargje kohore është bazuar në standardet statistikore ndërkombëtare.

Periodiciteti: Mujor

Burimi i të dhënave: Tabela 17.1

Grafiku 19. Kreditë e ndërmjetësve tjerë financiar sipas sektorëve

Përshkrimi: Ndërmjetësit tjerë financiar përbëhen nga të gjitha korporatat rezidente të angazhuara në ndërmjetësimin financiar përveç korporatave depozituese, kompanive të sigurimit, fondeve pensionale, agjencive për transferimin e parave dhe këmbimoreve. Në Kosovë, ndërmjetësit tjerë

financiar përbëhen nga institucionet mikrofinanciare që janë të angazhuara në dhënien e kredive në Kosovë. Kreditë e korporatave tjera mikrofinanciare janë paraqitur në sistemin kumulativ. Kjo do të thotë vlerat e paraqitura paraqesin kreditë aktive, respektivisht kërkesat aktuale të institucioneve mikrofinanciare ndaj sektorëve institucional. Klasifikimi është bërë duke u bazuar në sektorin që i është dhënë kredia, përderisa sektorimi është bazuar në standardet statistikore ndërkombëtare të FMN-së, etj.

Periodiciteti: Mujor

Burimi i të dhënave: Tabela 17.1

Grafiku 20. Kreditë e ndërmjetësve tjerë financiar sipas sektorëve ekonomik

Përshkrimi: Ndërmjetësit tjerë financiar përbëhen nga të gjitha korporatat rezidente të angazhuara në ndërmjetësimin financiar përveç korporatave depozituese, kompanive të sigurimit, fondeve pensionale, agjencive për transferimin e parave dhe këmbimoreve. Në Kosovë, ndërmjetësit tjerë financiar përbëhen nga institucionet mikrofinanciare që janë të angazhuara në dhënien e kredive në Kosovë. Kreditë e korporatave tjera mikrofinanciare janë paraqitur në sistemin kumulativ. Kjo do të thotë vlerat e paraqitura paraqesin kreditë aktive, respektivisht kërkesat aktuale të institucioneve mikrofinanciare ndaj sektorëve ekonomik. Klasifikimi i kredive sipas sektorëve ekonomik është bazuar në klasifikimin NACE, që është ndarje e kredive sipas qëllimit.³

Periodiciteti: Mujor

Burimi i të dhënave: Tabela 17.2

Grafiku 21. Buxheti i Kosovës

Përshkrimi: Qeveria e përgjithshme paraqet institucionin me fuqi legislative, juridike dhe ekzekutive në territorin e një shteti dhe përbëhet nga qeveria qendrore, qeveria federale, qeveria lokale dhe fondet e sigurimit social. Në rastin e Kosovës, ekzistojnë dy nivele, dhe atë qeveria e përgjithshme dhe qeveria lokale. Në kuadër të buxhetit të Kosovës prezantohen të hyrat dhe shpenzimet buxhetore. Të dhënat e prezantuara janë të dhëna jokumulative. BQK nuk është bartës zyrtar për statistikën e sektorit fiskal.

Periodiciteti: Mujor

Burimi i të dhënave: Tabela 26.1 dhe 26.2

³ Për më shumë rreth klasifikimit NACE shih http://epp.eurostat.ec.europa.eu/cache/ITY_OFFPUB/KS-RA-07-015/EN/KS-RA-07-015-EN.PDF

Grafiku 22. Çmimet

Përshkrimi: Statistikat mbi çmimet janë paraqitur bazuar në ndryshimin vjetor të çmimeve. Ndryshimi vjetor është bazuar në formulën e rritjes/zvogëlimit vjetor, duke përdorur indeksin kryesor të çmimeve. BQK nuk është bartës zyrtar i statistikave mbi çmimet. Formula për llogaritjen e ndryshimit vjetor të çmimeve është me sa vijon:

$$\text{Ndryshimi vjetor} = \left[\left(\frac{CPI^{Y,m}}{CPI^{Y-1,m}} \right) - 1 \right] * 100$$

ku $CPI^{Y,m}$ paraqet indeksin e çmimeve për muajin aktual të vitit aktual, ndërsa $CPI^{Y-1,m}$ paraqet indeksin e çmimeve për muajin aktual të vitit paraprak.

Periodiciteti: Mujor

Burimi i të dhënave: Tabela 28.1

Grafiku 23. Kategoritë kryesore të çmimeve

Përshkrimi: Kategoritë kryesore të çmimeve kanë të bëjnë me strukturën e indeksit të çmimeve. Përqindjet e llogaritura janë bërë bazuar në ndryshimin vjetor. Ndarja në kategoritë si ushqimi dhe pijet jo alkoolike, pijet alkoolike, etj bazohet në sistemin COICOP (Klasifikimi i konsumit individual sipas qëllimit).⁴

Periodiciteti: Mujor

Burimi i të dhënave: Tabela 28.1

Grafiku 24. Çmimet e importit dhe çmimet e prodhimit

Përshkrimi: Kuadër të çmimeve të importit përfshihen çmimet e artikujve konsumues të cilët importohen duke përdorur peshat specifike. Ndërsa tek çmimet e prodhimit përfshihen çmimet e prodhimeve vendore po ashtu duke përdorur peshat specifike.

Periodiciteti: Tremujor

Burimi i të dhënave: Tabela 28.2

Grafiku 25. Kursi devizor kundrejt valutës euro

Përshkrimi: Kursi devizor përpilohet bazuar në mesataren mujore të kursit të valutave si leku shqiptar, frangu zviceran, funta britanike (Pound sterling), kuna kroate, denari maqedon, dinari serb, lira turke dhe dollari amerikan.

Periodiciteti: Mujor

Burimi i të dhënave: Tabela 35.1

⁴ Për më shumë rreth klasifikimit COICOP shih <http://unstats.un.org/unsd/cr/registry/regcst.asp?Cl=5>

Grafiku 26. Norma reale efektive e këmbimit

Përshkrimi: Norma Reale Efektive të Këmbimit (NREK) llogaritet duke përdorur Indeksin e Çmimeve të Konsumit (IÇK) dhe Indeksin e Harmonizuar të Çmimeve të Konsumit (IHÇK). Para se të llogaritet NREK, që më parë duhet të llogarisim Normën Nominale Efektive e Këmbimit (NNEK). Formula lidhur me llogaritjen e NNEK-ut është me sa vijon:

$$NNEK_t = 100 \sum_{i=1}^n \frac{E_{it}}{E_{i0}} w_i$$

ku i paraqet valutat individuale të vendeve, E_{it} paraqet normën nominale të këmbimit të valutës euro në raport me valutat e vendeve në baza mujore (t) e definuar si numri i njësisë të valutës së vendit (i) për një njësi të valutës vendore, E_{i0} paraqet normën nominale të këmbimit të valutës euro në raport me valutat e vendit përkatës në periudhën bazë, dhe w_i është pesha për valutën e vendit (i).

NREK-u është llogaritur bazuar në formulën me sa vijon:

$$NREK_t = \sum_{i=1}^n \frac{w_i P_{dt}}{P_{ft}} NNEK_t$$

ku P_{ft} paraqet indeksin për çmimet e huaja në baza mujore (t) për secilin vend veç e veç duke krahasuar me periudhën bazë, përderisa P_{dt} paraqet IÇK-në e Kosovës në baza mujore (t) krahasuar me periudhën bazë.

Periodiciteti: Tremujor

Burimi i të dhënave: 35.2

Grafiku 27. Bilanci tregtar

Përshkrimi: Në kuadër të bilancit tregtar përfshihen importi dhe eksporti i rregullt me të gjitha shtetet. Bilancin tregtar e llogarisim kur eksporteve ia zbresim importet e mallrave. Të dhënat mbi importin dhe eksportin publikohen në sistemin kumulativ brenda vitit kalendarik (p.sh. të dhënat për janar 2012 përfshijnë të dhënat vetëm për janar 2012, ndërsa të dhënat për maj 2012 përfshijnë të dhënat që nga janari 2012 deri në maj 2012).

Periodiciteti: Mujor

Burimi i të dhënave: Tabela 34.1 dhe 34.5

Grafiku 28. Eksporti i mallrave

Përshkrimi: Në kuadër të eksporteve ndaj BE-së përfshihen të gjitha vendet e Bashkësisë Evropiane. Në kuadër të vendeve të CEFTA-s përfshihen Bosnja dhe Hercegovina, Kroacia, Mali i Zi, Maqedonia e Veriut, Serbia, dhe Shqipëria. Kategoria e vendeve tjera evropiane përfshihet shtetet si Zvicra, Rusia, Ukraina, Turqia, etj. Ndërsa në kategorinë e shteteve jo evropiane përfshihen të gjitha shtetet që nuk janë në kontinentin evropian si SHBA, Kina, Japoni, India, Egjipti, etj.

Periodiciteti: Mujor

Burimi i të dhënave: Tabela 34.1

Grafiku 29. Importi i mallrave

Përshkrimi: Në kuadër të importeve ndaj BE-së përfshihen të gjitha vendet e Bashkësisë Evropiane. Në kuadër të vendeve të CEFTA-s përfshihen Bosnja dhe Hercegovina, Kroacia, Mali i Zi, Maqedonia e Veriut, Serbia, dhe Shqipëria. Kategoria e vendeve tjera evropiane përfshihet shtetet si Zvicra, Rusia, Ukraina, Turqia, etj. Ndërsa në kategorinë e shteteve jo evropiane përfshihen të gjitha shtetet që nuk janë në kontinentin evropian si SHBA, Kina, Japoni, India, Egjipti, etj.

Periodiciteti: Mujor

Burimi i të dhënave: Tabela 34.5

Grafiku 30. Bilanci i Pagesave të Kosovës

Përshkrimi: Bilanci i pagesave paraqet informacion kyç ekonomik që përmbledhë në mënyrë sistematike transaksionet ekonomike të rezidentëve të Kosovës me botën e jashtme (jorezidentët), për një periudhë të caktuar kohore. Në grafik janë paraqitur kategoritë kryesore të bilancit të pagesave që janë: llogaria rrjedhëse, llogaria kapitale, llogaria financiare dhe, gabimet dhe harresat. Deri në vitin 2008 të dhënat paraqiten në baza vjetore, ndërsa që nga viti 2009 në baza tremujore dhe janë të dhëna jokomulative. Të dhënat janë paraqitur duke aplikuar parimin neto.

Periodiciteti: Tremujor

Burimi i të dhënave: Tabela 29.1

Grafiku 31. Llogaria rrjedhëse

Përshkrimi: Llogaria rrjedhëse është njëra ndër kategoritë kryesore të bilancit të pagesave të Kosovës. Llogaria rrjedhëse paraqet ndryshimin neto në mes të eksporteve të mallrave, shërbimeve, të ardhurave dalëse dhe të transfereve dalëse në njërin anë, krahasuar me importet e mallrave, shërbimeve, të ardhurave hyrëse dhe transfereve hyrëse, në anën tjetër. Në kalkulimet e llogarisë rrjedhëse nuk përfshihen transaksionet financiare. Në grafik paraqitet ndikimi i kategorisë së mallrave, shërbimeve, të ardhurave dhe transfereve në llogarinë rrjedhëse të Kosovës. Deri në vitin 2008 të dhënat paraqiten në baza vjetore, ndërsa që nga viti 2009 në baza tremujore dhe janë të dhëna jokomulative. Të dhënat janë paraqitur duke aplikuar parimin neto.

Periodiciteti: Tremujor

Burimi i të dhënave: Tabela 29.2

Grafiku 32. Llogaria financiare

Përshkrimi: Llogaria financiare paraqet asetet dhe detyrimet të ekonomisë së Kosovës ndaj jorezidentëve për një periudhë të caktuar kohore. Në grafik janë paraqitur kategoritë kryesore të

llogarisë financiare që janë: investimet direkte, investimet në letra me vlerë, investimet tjera (përveç letrave me vlerë), si dhe asetet rezervë. Deri në vitin 2008 të dhënat paraqiten në baza vjetore, ndërsa që nga viti 2009 në baza tremujore dhe janë të dhëna jokumulative. Të dhënat janë paraqitur duke aplikuar parimin neto.

Periodiciteti: Tremujor

Burimi i të dhënave: Tabela 29.9

Grafiku 33. Pozicioni i investimeve ndërkombëtare

Përshkrimi: Pozicioni i investimeve ndërkombëtare paraqet bilancin e gjendjes së aseteve dhe detyrimeve financiare të një Kosovës me jorezidentë gjatë fund të një periudhe të caktuar. Grafiku paraqet raportin në mesë të aseteve (investimet e Kosovës jashtë vendit) dhe detyrimeve (investimeve të jorezidentëve në Kosovë) dhe si të tilla janë të dhëna kumulative. Deri në vitin 2011 të dhënat paraqiten në baza vjetore, ndërsa që nga viti 2012 në baza tremujore. Të dhënat janë paraqitur duke aplikuar parimin neto.

Periodiciteti: Tremujor

Burimi i të dhënave: Tabela 30.3

Grafiku 34. Pozicioni i investimeve ndërkombëtare sipas sektorëve

Përshkrimi: Pozicioni i investimeve ndërkombëtare paraqet bilancin e gjendjes së aseteve dhe detyrimeve financiare të një Kosovës me jorezidentë gjatë fund të një periudhe të caktuar. Grafiku paraqet raportin në mesë të aseteve (investimet e Kosovës jashtë vendit) dhe detyrimeve (investimeve të jorezidentëve në Kosovë) sipas sektorëve siç janë: qeveria qendrore, banka qendrore, bankat komerciale, dhe sektorët tjerë (përfshirë sektorin privat). Klasifikimi i sektorëve është bazuar në standardet statistikore ndërkombëtare. Deri në vitin 2011 të dhënat paraqiten në baza vjetore, ndërsa që nga viti 2012 në baza tremujore. Të dhënat janë të paraqitura në sistemin kumulativ dhe duke aplikuar parimin neto.

Periodiciteti: Tremujor

Burimi i të dhënave: Tabela 31.2

Grafiku 35. Investimet direkte sipas shteteve kryesore investuese

Përshkrimi: Statistikat e investimeve të huaja direkte të paraqitura në këtë grafik paraqesin raportin në mes të investimeve të jorezidentëve në Kosovë ndaj investimeve të rezidentëve të Kosovës jashtë vendit. Grafiku paraqet shpërndarjen gjeografike të investimeve direkte në Kosovë dhe anasjelltas sipas shteteve kryesore investuese. Për më shumë, në grafik nuk janë paraqitur të gjitha shtetet që kanë investuar në Kosovë, por vetëm ato më të mëdha, për shkak të aspektit teknik të prezantimit. Të dhënat janë të paraqitura në sistemin kumulativ dhe duke aplikuar parimin neto.

Periodiciteti: Tremujor

Burimi i të dhënave: Tabela 31.1

Grafiku 36. Asetet Rezervë

Përshkrimi: Asetet rezervë përbëhen nga asetet e jashtme e klasifikuar konform statistikore ndërkombëtare. Të dhënat janë të paraqitura në sistemin kumulativ.

Periodiciteti: Tremujor

Burimi i të dhënave: Tabela 30.4

Grafiku 37. Borxhi i jashtëm bruto

Përshkrimi: Borxhi i jashtëm i Kosovës paraqet detyrimet e rezidentëve të Kosovës ndaj jorezidentëve në një periudhë të caktuar kohore. Borxhi i jashtëm bruto ndahet në borxhin e jashtëm publik dhe privat. Në kuadër të borxhit privat përfshihet sektori privat që në rastin e Kosovës ka pjesëmarrjen më të madhe në gjithsej borxhin e jashtëm të Kosovës. Deri në vitin 2011 të dhënat paraqiten në baza vjetore, ndërsa që nga viti 2012 në baza tremujore. Të dhënat janë të paraqitura në sistemin kumulativ dhe duke aplikuar parimin bruto.

Periodiciteti: Tremujor

Burimi i të dhënave: Tabela 32.1

Grafiku 38. Borxhi i jashtëm bruto sipas kreditorëve

Përshkrimi: Borxhi i jashtëm i Kosovës paraqet detyrimet e rezidentëve të Kosovës ndaj jorezidentëve në një periudhë të caktuar kohore. Borxhi i jashtëm i paraqitur në këtë grafik është klasifikuar sipas institucioneve ndaj të cilëve Kosova ka borxh. Të dhënat janë të paraqitura në sistemin kumulativ dhe duke aplikuar parimin bruto.

Periodiciteti: Tremujor

Burimi i të dhënave: Tabela 32.2

PJESA II: TABELAT⁵**Tabela 1. Pasqyra e korporatave financiare**

Përshkrimi: Korporatat financiare përbëjnë korporatat rezidente që janë të angazhuara në ndërmjetësimin financiar dhe mund të jenë korporata depozituese dhe korporata tjera financiare. Pasqyra e korporatave financiare paraqet pozicionin financiar (gjendjen e konsoliduar) të korporatave financiare në raport me sektorin e jashtëm, sektorin fiskal dhe sektorin real dhe llogaritet bazuar në pasqyrat e korporatave depozituese (BQK-së dhe bankave komerciale) dhe korporatave tjera financiare (kompanive të sigurimit, fondeve pensionale, institucioneve mikrofinanciare, dhe menaxherëve të aseteve). Në kontekst të prezantimit, pasqyra dallon nga bilanci i gjendjes në atë se në bilancin e gjendjes i jepet përparësi instrumentit e më pastaj sektorit, ndërsa në pasqyra aplikohet e kundërta, së pari paraqitet sektori e më pastaj instrumenti.

Periodiciteti: Tremujor

Burimi i të dhënave: BQK, korporatat tjera depozituese, korporatat tjera financiare.

Tabela 2. Pasqyra e korporatave depozituese

Përshkrimi: Korporatat depozituese përbëhen nga banka qendrore dhe korporatat tjera depozituese (bankat komerciale). Pasqyra e korporatave depozituese paraqet pozicionin financiar (gjendjen e konsoliduar) të korporatave depozituese në raport me korporatat tjera financiare, sektorin e jashtëm, sektorin fiskal dhe sektorin real dhe llogaritet bazuar në pasqyrën e BQK-së dhe të korporatave tjera depozituese. Tek korporatat depozituese konsolidimi bëhet në nivel të BQK-së dhe korporatave tjera depozituese. Në kontekst të prezantimit, pasqyra dallon nga bilanci i gjendjes në atë se në bilancin e gjendjes i jepet përparësi instrumentit e më pastaj sektorit, ndërsa në pasqyra aplikohet e kundërta, së pari paraqitet sektori e më pastaj instrumenti. Koncepti mbi paranë e gjerë përfshin vetëm depozitat të cilët janë pjesë e parasë së gjerë dhe jo paranë e gatshme. Këtu hyjnë depozitat e korporatave tjera financiare (kompanive të sigurimit, fondeve pensionale, etj), depozitat e korporatave jofinanciare, ekonomive familjare, dhe OJSHEF-ve. Ky definimin është konsistent me definimin e Bankës Qendrore Evropiane.

Periodiciteti: Mujor

Burimi i të dhënave: BQK, korporatat tjera depozituese.

Tabela 3. Pasqyra e BQK-së

Përshkrimi: Pasqyra e BQK-së llogaritet bazuar në bilancin e gjendjes së BQK-së dhe përfshin pozicionin financiar të BQK-së në raport me korporatat tjera depozituese, korporatat tjera financiare, sektorin e jashtëm, sektorin fiskal dhe sektorin real, dhe llogaritet bazuar në bilancin e gjendjes së BQK-së. Në kontekst të prezantimit, pasqyra dallon nga bilanci i gjendjes në atë se në bilancin e gjendjes i jepet përparësi instrumentit e më pastaj sektorit, ndërsa në pasqyra aplikohet e kundërta, së pari paraqitet sektori e më pastaj instrumenti.

Periodiciteti: Mujor

Burimi i të dhënave: BQK.

⁵ Shënimet sqaruese i referohen grup-tabelave që për arsye të prezantimit në Buletin Mujor Statistikor janë paraqitur të ndara (p.sh. Shënimet sqaruese do të paraqiten në nivel të Pasqyrës e korporatave financiare, që përfshinë tabelën 1.1. Asetet e jashtme neto dhe kërkesat e brendshme dhe tabelën 1.2. Obligimet).

Tabela 4. Pasqyra e korporatave tjera depozituese

Përshkrimi: Korporatat tjera depozituese përbëhen nga korporatat dhe kuazi korporatat financiare rezidente (përveç bankës qendrore) që janë të angazhuara në ndërmjetësimin financiar dhe që obligimet e tyre janë pjesë e parasë së gjerë. Në Kosovë, korporatat tjera depozituese janë bankat komerciale. Pasqyra e korporatave tjera depozituese paraqet pozicionin financiar (gjendjen e konsoliduar) të korporatave tjera depozituese në raport me BQK-në, korporatat tjera financiare, sektorin e jashtëm, sektorin fiskal dhe sektorin real. Pasqyra e korporatave tjera depozituese përpilohet bazuar në bilancin e gjendjes së korporatave tjera depozituese. Në kontekst të prezantimit, pasqyra dallon nga bilanci i gjendjes në atë se në bilancin e gjendjes i jepet përparësi instrumentit e më pastaj sektorit, ndërsa në pasqyra aplikohet e kundërta, së pari paraqitet sektori e më pastaj instrumenti. Ekzistojnë disa ndryshime metodike në kuadër të obligimeve të korporatave tjera depozituese të cilat janë paraqitur në kuadër të shënimeve sqaruese të tabelës 12.

Periodiciteti: Mujor

Burimi i të dhënave: Bankat komerciale.

Tabela 5. Pasqyra e korporatave tjera financiare

Përshkrimi: Pasqyra e korporatave financiare përpilohet bazuar në bilancet e gjendjes të kompanive të sigurimit, fondeve pensionale, institucioneve mikrofinanciare, dhe menaxherët e aseteve. Pasqyra e korporatave tjera financiare paraqet pozicionin financiar (gjendjen e konsoliduar) të korporatave tjera financiare në raport me korporatat depozituese (bankën qendrore dhe bankat komerciale), sektorin e jashtëm, sektorin fiskal dhe sektorin real. Pasqyra e korporatave tjera financiare llogaritet bazuar në pasqyrën e pasqyrën e kompanive të sigurimit, fondeve pensionale, institucioneve mikrofinanciare dhe menaxherëve të aseteve. Në kontekst të prezantimit, pasqyra dallon nga bilanci i gjendjes në atë se në bilancin e gjendjes i jepet përparësi instrumentit e më pastaj sektorit, ndërsa në pasqyra aplikohet e kundërta, së pari paraqitet sektori e më pastaj instrumenti. Deri në fund të vitit 2011 të dhënat janë përpiluar dhe publikuar në bazë tremujore, ndërsa që nga janari 2012 në baza mujore (bëhet fjalë për statistikën mbi institucionet mikrofinanciare agjencitë për transferimin e parave). Kjo konsiston me fillimin e zbatimit të projekteve statistikore Raporti Statistikor mbi Institucionet Mikrofinanciare, Raportin mbi Normat e Kamatës së Institucioneve Mikrofinanciare si dhe Raporti Statistikor mbi Agjencitë për Transferimin e Parave.

Periodiciteti: Tremujor

Burimi i të dhënave: Ndërmjetësit tjerë financiar, kompanitë e sigurimeve, fondet pensionale, ndihmësit financiar.

Tabela 6. Pasqyra e ndërmjetësve tjerë financiar

Përshkrimi: Pasqyra e ndërmjetësve tjerë financiar përpilohet bazuar në bilancin e gjendjes të institucioneve mikrofinanciare. Pasqyra e ndërmjetësve tjerë financiar paraqet pozicionin financiar (gjendjen e konsoliduar) të ndërmjetësve tjerë financiar në raport me korporatat depozituese (bankën qendrore dhe bankat komerciale), kompanitë e sigurimeve, fondet pensionale, ndihmësit financiar, sektorin e jashtëm, sektorin fiskal dhe sektorin real. Rrjedhimisht, pasqyra dallon nga bilanci i gjendjes në atë se në bilancin e gjendjes i jepet përparësi instrumentit e më pastaj sektorit, ndërsa në pasqyra aplikohet e kundërta, së pari paraqitet sektori e më pastaj instrumenti. Deri në fund të vitit 2011 të dhënat janë përpiluar dhe publikuar në bazë tremujore, ndërsa që nga janari 2012 në baza mujore. Kjo konsiston me fillimin e zbatimit të projektit statistikor Raporti Statistikor mbi Institucionet Mikrofinanciare.

Periodiciteti: Mujor

Burimi i të dhënave: Institucionet mikrofinanciare.

Tabela 7. Pasqyra e kompanive të sigurimit

Përshkrimi: Pasqyra e kompanive të sigurimit përpilohet bazuar në bilancin e gjendjes së kompanive të sigurimit. Pasqyra e kompanive të sigurimit paraqet pozicionin financiar (gjendjen e konsoliduar) të kompanive të sigurimit në raport me korporatat depozituese (bankën qendrore dhe bankat komerciale), ndërmjetësit tjerë financiar, fondet pensionale, sektorin e jashtëm, ndihmësit financiar, sektorin fiskal dhe sektorin real. Rrjedhimisht, pasqyra dallon nga bilanci i gjendjes në atë se në bilancin e gjendjes i jepet përparësi instrumentit e më pastaj sektorit, ndërsa në pasqyra aplikohet e kundërta, së pari paraqitet sektori e më pastaj instrumenti.

Periodiciteti: Tremujor

Burimi i të dhënave: Kompanitë e sigurimeve.

Tabela 8. Pasqyra e fondeve pensionale

Përshkrimi: Pasqyra e fondeve pensionale përpilohet bazuar në bilancin e gjendjes së fondeve pensionale. Pasqyra e fondeve pensionale paraqet pozicionin financiar (gjendjen e konsoliduar) të fondeve pensionale në raport me korporatat depozituese (bankën qendrore dhe bankat komerciale), ndërmjetësit tjerë financiar, kompanitë e sigurimeve, ndihmësit financiar, sektorin e jashtëm, sektorin fiskal dhe sektorin real. Rrjedhimisht, pasqyra dallon nga bilanci i gjendjes në atë se në bilancin e gjendjes i jepet përparësi instrumentit e më pastaj sektorit, ndërsa në pasqyra aplikohet e kundërta, së pari paraqitet sektori e më pastaj instrumenti.

Periodiciteti: Tremujor

Burimi i të dhënave: Fondet pensionale.

Tabela 9. Pasqyra e ndihmësve financiar

Përshkrimi: Pasqyra e ndihmësve financiar përpilohet bazuar në bilancin e gjendjes të agjencive për transferimin e parave. Pasqyra e ndihmësve financiar paraqet pozicionin financiar (gjendjen e konsoliduar) të ndihmësve financiar në raport me korporatat depozituese (bankën qendrore dhe bankat komerciale), kompanitë e sigurimeve, fondet pensionale, sektorin e jashtëm, sektorin fiskal dhe sektorin real. Rrjedhimisht, pasqyra dallon nga bilanci i gjendjes në atë se në bilancin e gjendjes i jepet përparësi instrumentit e më pastaj sektorit, ndërsa në pasqyra aplikohet e kundërta, së pari paraqitet sektori e më pastaj instrumenti. Deri në fund të vitit 2011 të dhënat janë përpiluar dhe

publikuar në bazë tremujore, ndërsa që nga janari 2012 në baza mujore. Kjo konsiston me fillimin e zbatimit të projektit statistikor Raporti Statistikor mbi Agjencitë për Transferimin e Parave.

Periodiciteti: Mujor

Burimi i të dhënave: Agjencitë për transferimin e parave.

Tabela 11. Bilanci i gjendjes i BQK-së

Përshkrimi: Bilanci i gjendjes i BQK-së paraqet pozicionin financiar të BQK-së. Në kuadër të korporatave tjera financiare që janë paraqitur në anën e obligimeve të BQK-së përfshihen depozitat e kompanive të sigurimit dhe fondeve pensionale. Depozitat e qeverisë përfshijnë edhe depozitat e Agjencisë Kosovare të Privatizimit, por që janë paraqitur si të ndara. Po ashtu, në kuadër të depozitave të qeverisë është përfshirë edhe pjesa e paguar e kuotës në FMN.

Periodiciteti: Mujor

Burimi i të dhënave: BQK.

Tabela 12. Bilanci i gjendjes i korporatave tjera depozituese

Përshkrimi: Korporatat tjera depozituese përbëhen nga korporatat dhe kuazi korporatat financiare rezidente (përveç bankës qendrore) që janë të angazhuara në ndërmjetësimin financiar dhe që obligimet e tyre janë pjesë e parasë së gjerë. Në Kosovë, korporatat tjera depozituese janë bankat komerciale. Bilanci i gjendjes i korporatave tjera depozituese paraqet gjendjen e agreguar të këtij nën sektori. Që nga qershori 2004 ekziston ndryshim metodik në sektorizimin e instrumenteve të caktuara në bilancin e gjendjes së korporatave të tjera depozituese. Kjo konsiston me fillimin e zbatimit të projekteve statistikore: Raporti Statistikor Bankar dhe Raporti mbi Normat e Kamatës. Për më shumë rreth projekteve statistikore në fjalë, shih vegëzat në vazhdim:

Raporti Statistikor Bankar;

Raporti mbi Normat e Kamatës.

Ndryshimet e detajuara metodike janë paraqitur në kuadër të Tabelës 12. Depozitat në korporatat tjera depozituese.

Periodiciteti: Mujor

Burimi i të dhënave: Bankat komerciale.

Tabela 13. Depozitat në korporatat tjera depozituese

Përshkrimi: Korporatat tjera depozituese përbëhen nga korporatat dhe kuazi korporatat financiare rezidente (përveç bankës qendrore) që janë të angazhuara në ndërmjetësimin financiar dhe që obligimet e tyre janë pjesë e parasë së gjerë. Në Kosovë, korporatat tjera depozituese janë bankat komerciale. Depozitat në korporatat tjera depozituese janë të ndara sipas sektorëve, nënsektorëve dhe sipas valutave.

Deri në maj 2004, depozitat janë klasifikuar në depozitat e personave fizik dhe personave juridik. Në kuadër të depozitave të personave juridik janë përfshirë depozita e të gjitha institucioneve përveç atyre bankare dhe të ekonomive familjare. Për më shumë, në kuadër të depozitave të ekonomive familjare, deri në maj 2004, janë përfshirë edhe depozitat e OJSHEF-ve. Që nga qershori 2004 e deri në dhjetor 2007, depozitat e kompanive të sigurimit përfshijnë edhe depozitat e fondeve pensionale.

Klasifikimi i depozitave në maturitete është bërë bazuar në kriterin e maturimit origjinal (p.sh. nëse në janar 2012 kemi depozitim për një afat maturimit një vjeçar, atëherë ky afatizim do të raportohet

në kuadër të zërit “Deri në një vit” deri në momentin kur të kryhet afatizimi). Që nga viti 2010, depozitat e kursimit raportohen si zë i veçantë, që më parë përfshiheshin në kuadër të depozitave të afatizuara, sipas afateve. Po ashtu, që nga janari 2010 ekziston edhe një ndarje më e detajuar në kuadër të strukturës së afateve në depozita. Në kuadër të zërit “mbi 2 vite dhe deri në 5 vite”, deri në fund të vitit 2009 përfshihen të gjitha depozitat me afat “mbi 2 vite”.

Periodiciteti: Mujor

Burimi i të dhënave: Bankat komerciale.

Tabela 14. Kreditë e e Korporatave Tjera Depozituese (KTD)

Përshkrimi: Korporatat tjera depozituese përbëhen nga korporatat dhe kuazi korporatat financiare rezidente (përveç bankës qendrore) që janë të angazhuara në ndërmjetësimin financiar dhe që obligimet e tyre janë pjesë e parasë së gjerë. Në Kosovë, korporatat tjera depozituese janë bankat komerciale. Kreditë e korporatave tjera depozituese janë paraqitur (1) si gjendje kumulative dhe (2) si kredi të reja të dhëna gjatë muajit.

Në kuadër të kredive kumulative është përfshirë vlera e kredive aktive, respektivisht kërkesave të korporatave tjera depozituese ndaj sektorëve përkatës, korporatave publike jofinanciare, korporatave private jofinanciare dhe ekonomive familjare, të ndara sipas afateve. Në këtë kontekst, nuk është përfshirë aktiviteti ndërbankar kreditor. Deri në fund të vitit 2009, kreditë dhe lizingu ishin të paraqitura në një zë bilancor, mirëpo që nga viti 2010, këta dy zëra paraqiten si të ndarë. Përveç ndarjes në sektorët dhe nën sektorët institucional, kreditë janë ndarë edhe sipas qëllimit. Kjo ndarje është bazuar në klasifikimin NACE lidhur me sektorët ekonomik.⁶

Kreditë e reja përfshijnë kreditë e dhëna vetëm brenda një periudhe referuese dhe si të tilla janë të dhëna jokumulative (p.sh. kreditë për muajin maj 2012 paraqesin vetëm kreditë e dhëna gjatë atij muaji, duke mos përfshirë kreditë e dhëna gjatë periudhave paraprake, siç është rasti tek kreditë kumulative).

Periodiciteti: Mujor

Burimi i të dhënave: Bankat komerciale.

Tabela 15. Normat efektive të interesit të korporatave tjera depozituese

Përshkrimi: Korporatat tjera depozituese përbëhen nga korporatat dhe kuazi korporatat financiare rezidente (përveç bankës qendrore) që janë të angazhuara në ndërmjetësimin financiar dhe që obligimet e tyre janë pjesë e parasë së gjerë. Në Kosovë, korporatat tjera depozituese janë bankat komerciale. Normat e interesit llogariten dhe publikohen duke përdorur normën efektive vjetore. Sektorët janë ndarë korporatat jofinanciare dhe në ekonomitë familjare, konsistente me standardet ndërkombëtare.

Që nga janari 2008 ka një ndryshim metodik ku në kuadër të normave të interesit në kredi përfshihen edhe shpenzimet administrative që aplikohen nga bankat komerciale për kreditë e dhëna e që paguhen nga kredimarrësit. Po ashtu, që nga janari 2008, statistikat lidhur me mbitërheqjet paraqiten si kumulative dhe si të tilla nuk përfshihen me rastin përlllogaritjes së normës së mesatares aritmetike të ponderuar. Që nga viti 2010, me rastin e llogaritjes së normës së ponderuar, nuk përfshihen kreditë me kushte favorizuese. Po ashtu, që nga kjo periudhë, është aplikuar një ndarje e re e kredive sipas qëllimit, konsistent me sistemin NACE.

⁶ Për më shumë rreth klasifikimit NACE shih http://epp.eurostat.ec.europa.eu/cache/ITY_OFFPUB/KS-RA-07-015/EN/KS-RA-07-015-EN.PDF

Me rastin e llogaritjes dhe publikimit të normës efektive të kamatës për të gjitha korporatat tjera depozituese, përdoret mesatarja aritmetike e ponderuar dhe kriteret si devijimi standard dhe minimumi i observimeve. Formula e llogaritjes së normës efektive është me sa vijon:

$$AAR = \left(1 + \frac{AG}{n}\right)^n - 1$$

ku AAR është norma e kontraktuar e vjetorizuar, AG paraqet normën nominale të kontraktuar në mes të palëve, dhe n është numri i periudhave të kapitalizimit brenda vitit. Atëherë, $n = 1$ nëse interesi paguhet një herë në vit (12/12), $n = 2$ kur interesi paguhet çdo gjashtë muaj (12/6), $n = 4$ kur interesi paguhet çdo tre muaj (12/3), dhe $n = 12$ kur interesi paguhet çdo muaj (12/1).

Këto të dhëna janë jokumulative që përfshijnë kontratat e reja gjatë muajit përkatës. Për më shumë rreth llogaritjes së normës së interesit konsultoni [Raportin mbi Normat e Kamatës](#).

Periodiciteti: Mujor

Burimi i të dhënave: Bankat komerciale.

Tabela 16. Bilanci i suksesit i korporatave tjera depozituese

Përshkrimi: Korporatat tjera depozituese përbëhen nga korporatat dhe kuazi korporatat financiare rezidente (përveç bankës qendrore) që janë të angazhuara në ndërmjetësimin financiar dhe që obligimet e tyre janë pjesë e parasë së gjerë. Në Kosovë, korporatat tjera depozituese janë bankat komerciale. Bilanci i suksesit i korporatave tjera depozituese paraqet gjendjen e agreguar të të hyrave dhe shpenzimeve bankare. Struktura e të hyrave ndahet sipas kriterit të mjeteve që sjellin interes (të hyrat nga interesi) dhe të hyrave të tjera. I njëjti kriter aplikohet edhe tek klasifikimi i shpenzimeve. Të dhënat në bilancin e suksesit janë të dhëna jokumulative, respektivisht, prezantohen si kumulative brenda vitit kalendarik (p.sh. të dhënat për janar 2012 përfshijnë të dhënat vetëm për janar 2012, ndërsa të dhënat për maj 2012 përfshijnë të dhënat që nga janari 2012 deri në maj 2012).

Periodiciteti: Mujor

Burimi i të dhënave: Bankat komerciale.

Tabela 17. Bilanci i gjendjes së ndërmjetësve tjerë financiar

Përshkrimi: Ndërmjetësit tjerë financiar përbëhen nga të gjitha korporatat rezidente të angazhuara në ndërmjetësimin financiar përveç korporatave depozituese, kompanive të sigurimit, fondeve pensionale, agjencive për transferimin e parave dhe këmbimoreve. Në Kosovë, ndërmjetësit tjerë financiar përbëhen nga institucionet mikrofinanciare. Bilanci i gjendjes i ndërmjetësve tjerë financiar paraqet gjendjen e agreguar të këtij nënsektori. Që nga qershori 2004 deri në dhjetor 2011 të dhënat mbi ndërmjetësit tjerë financiar janë publikuar në baza tremujore, ndërsa që nga janari 2012, këto statistika përpilohen në baza mujore. Kjo konsiston me fillimin e zbatimit të Raportit Statistikor mbi Institucionet Mikrofinanciare.

Periodiciteti: Mujor

Burimi i të dhënave: Institucionet mikrofinanciare.

Tabela 18. Kreditë e ndërmjetësve tjerë financiar

Përshkrimi: Ndërmjetësit tjerë financiar përbëhen nga të gjitha korporatat rezidente të angazhuara në ndërmjetësimin financiar përveç korporatave depozituese, kompanive të sigurimit, fondeve pensionale, agjencive për transferimin e parave dhe këmbimoreve. Në Kosovë, ndërmjetësit tjerë financiar përbëhen nga institucionet mikrofinanciare që janë të angazhuara në dhënien e kredive në Kosovë. Kreditë e korporatave tjera mikrofinanciare janë paraqitur (1) si gjendje kumulative dhe (2) si kredi të reja të dhëna gjatë muajit.

Në kuadër të kredive kumulative është përfshirë vlera e kredive aktive, respektivisht kërkesave të ndërmjetësve tjerë financiar ndaj sektorëve tjerë, korporatave publike jofinanciare, korporatave private jofinanciare dhe ekonomive familjare, të ndara sipas afateve.

Kreditë e reja përfshijnë kreditë e dhëna vetëm brenda një periudhe referuese dhe si të tilla janë të dhëna jo kumulative (p.sh. kreditë për muajin maj 2012 paraqesin vetëm kreditë e dhëna gjatë atij muaji, duke mos përfshirë kreditë e dhëna gjatë periudhave paraprake, siç është rasti tek kreditë kumulative). Përveç ndarjes në sektorët dhe nën sektorët institucional, kreditë janë ndarë edhe sipas qëllimit. Kjo ndarje është bazuar në klasifikimin NACE lidhur me sektorët ekonomik.⁷

Periodiciteti: Mujor

Burimi i të dhënave: Institucionet mikrofinanciare.

Tabela 19. Normat efektive të interesit të ndërmjetësve tjerë financiar

Përshkrimi: Ndërmjetësit tjerë financiar përbëhen nga të gjitha korporatat rezidente të angazhuara në ndërmjetësimin financiar përveç korporatave depozituese, kompanive të sigurimit, fondeve pensionale, agjencive për transferimin e parave dhe këmbimoreve. Në Kosovë, ndërmjetësit tjerë financiar përbëhen nga institucionet mikrofinanciare. Ndërmjetësit tjerë financiar përfshijnë institucionet mikrofinanciare të cilat së bashku me korporatat tjera depozituese (bankat komerciale) janë institucionet e vetme në kuadër të sistemit financiar të Kosovës të licencuara për dhënien e kredive.

Normat e interesit llogariten dhe publikohen duke përdorur normën efektive vjetore. Sektorët janë ndarë korporatat jofinanciare dhe në ekonomitë familjare, konsistente me standardet ndërkombëtare. Formula e llogaritjes së normës efektive është me sa vijon:

$$Eff = \frac{\left(1 + \frac{AG}{n}\right)^n - 1}{fee}; \quad fee = 1 - disagio$$

ku *Eff* është norma e kontraktuar e vjetorizuar, *AG* paraqet normën nominale të kontraktuar në mes të palëve, dhe *n* është numri i periudhave të kapitalizimit brenda vitit. Atëherë, *n* = 1 nëse interesi paguhet një herë në vit (12/12), *n* = 2 kur interesi paguhet çdo gjashtë muaj (12/6), *n* = 4 kur interesi paguhet çdo tre muaj (12/3), dhe *n* = 12 kur interesi paguhet çdo muaj (12/1). Raportimi i normave të kamatës në BQK nuk do të përfshijë asnjë taksë, tatim as ndonjë shpenzim tjetër të ndërlidhur me palët e treta, si taksat për shtetin, të cilat banka i paguan për klientin. Megjithatë, kosto (*shpenzimet administrative: fee*) e manifestuar si një zbritje (*disagio*) në rastin e një kredie duhet të konsiderohet si një pagesë e kamatës. *Disagio*, e përcaktuar si diferencë midis shumës nominale të kredisë dhe shumës së marrë nga klienti, do të konsiderohet si pagesa e kamatës në

⁷ Për më shumë rreth klasifikimit NACE shih http://epp.eurostat.ec.europa.eu/cache/ITY_OFFPUB/KS-RA-07-015/EN/KS-RA-07-015-EN.PDF

fillim të kontratës (*koha t_0*) dhe do të reflektohet në normën vjetore të dakorduar. *Disagio* është e lidhur direkt me procesimin e kredisë dhe kjo është një kosto interesi për marrëveshje specifike të kredisë ose kontratë të re. Këto të dhëna janë jokumulative që përfshijnë kontratat e reja gjatë muajit përkatës.

Periodiciteti: Mujor

Burimi i të dhënave: Institucionet mikrofinanciare.

Tabela 20. Bilanci i suksesit të ndërmjetësve tjerë financiar

Përshkrimi: Ndërmjetësit tjerë financiar përbëhen nga të gjitha korporatat rezidente të angazhuara në ndërmjetësimin financiar përveç korporatave depozituese, kompanive të sigurimit, fondeve pensionale, agjencive për transferimin e parave dhe këmbimoreve. Në Kosovë, ndërmjetësit tjerë financiar përbëhen nga institucionet mikrofinanciare. Bilanci i suksesit të ndërmjetësve tjerë financiarë paraqet gjendjen e agreguar të të hyrave dhe shpenzimeve të institucioneve mikrofinanciare. Struktura e të hyrave ndahet sipas kriterit të mjeteve që sjellin interes (të hyrat nga interesi) dhe të hyrave të tjera. I njëjti kriter aplikohet edhe tek klasifikimi i shpenzimeve. Të dhënat në bilancin e suksesit të dhënat janë jokumulative, respektivisht, prezantohen në sistemin kumulativ brenda vitit kalendarik (p.sh. të dhënat për janar 2012 përfshijnë të dhënat vetëm për janar 2012, ndërsa të dhënat për maj 2012 përfshijnë të dhënat që nga janari 2012 deri në maj 2012).

Periodiciteti: Mujor

Burimi i të dhënave: Institucionet mikrofinanciare.

Tabela 21. Bilanci i gjendjes së ndihmësve financiar

Përshkrimi: Ndihmësit financiar përbëhen nga të gjitha korporatat rezidente që ndihmojnë në ndërmjetësimin financiar. Në Kosovë, ndihmësit financiar përbëhen nga agjencitë për transferimin e parave. Bilanci i gjendjes i ndihmësve financiar paraqet gjendjen e agreguar të këtij nënsektori. Deri në dhjetor 2011 të dhënat mbi ndërmjetësit tjerë financiar janë publikuar në baza tremujore, ndërsa që nga janari 2012, këto statistika përpilohen në baza mujore. Kjo konsiston me fillimin e zbatimit të Raportit Statistikor mbi Agjencitë për Transferimin e Parave.

Periodiciteti: Mujor

Burimi i të dhënave: Agjencitë për transferimin e parave.

Tabela 22. Bilanci i suksesit i ndihmësve financiar

Përshkrimi: Ndihmësit financiar përbëhen nga të gjitha korporatat rezidente që ndihmojnë në ndërmjetësimin financiar. Në Kosovë, ndihmësit financiar përbëhen nga agjencitë për transferimin e parave. Bilanci i suksesit të ndihmësve financiar paraqet gjendjen e agreguar të të hyrave dhe shpenzimeve të këtyre institucioneve. Struktura e të hyrave ndahet sipas kriterit të mjeteve që sjellin interes si të hyrat nga transferet dhe të hyrat nga interesi. I njëjti kriter aplikohet edhe tek klasifikimi i shpenzimeve. Të dhënat në bilancin e suksesit të dhënat janë jokumulative, respektivisht, prezantohen në sistemin kumulativ brenda vitit kalendarik (p.sh. të dhënat për janar 2012 përfshijnë të dhënat vetëm për janar 2012, ndërsa të dhënat për maj 2012 përfshijnë të dhënat që nga janari 2012 deri në maj 2012).

Periodiciteti: Mujor

Burimi i të dhënave: Agjencitë për transferimin e parave.

Tabela 23. Bilanci i gjendjes i kompanive të sigurimit

Përshkrimi: Kompanitë e sigurimeve janë korporata financiare që janë të angazhuara në aktivitetet e sigurimit të automjeteve, sigurimit të dëmeve, sigurimit shëndetsorë, sigurimit jetësor, etj. Bilanci i gjendjes së kompanive të sigurimit paraqet pozicionin financiar të kompanive të sigurimit. Nga viti 2004 deri në mars 2016 të dhënat mbi kompanitë e sigurimit janë publikuar në baza tremujore, ndërsa që nga prilli 2016, këto statistika përpilohen në baza mujore.

Periodiciteti: Mujor

Burimi i të dhënave: Kompanitë e sigurimit.

Tabela 24. Sistemi i pagesave

Përshkrimi: Të dhënat lidhur me pagesat ndërbankare përfshinë statistika lidhur me vlerën e mbitërheqjeve në bankomate, pikave të shitjes (POS), shfrytëzimit të e-bankingut, etj. Këto statistika janë informata kumulative brenda vitit kalendarik (p.sh. të dhënat për janar 2012 përfshijnë të dhënat vetëm për janar 2012, ndërsa të dhënat për maj 2012 përfshijnë të dhënat që nga janari 2012 deri në maj 2012). Për dallim nga statistikën që paraqesin vlerën e transaksioneve, statistikën mbi numrin e bankomatëve, pikave shitëse elektronike (Point of Sale), llogarive bankare si dhe numri i llogarive e-banking janë të dhëna kumulative.

Periodiciteti: Tremujor

Burimi i të dhënave: BQK.

Tabela 25. Rrjeti i korporatave tjera depozituese dhe numri i të punësuarve

Përshkrimi: Korporatat tjera depozituese përbëhen nga korporatat dhe kuazi korporatat financiare rezidente (përveç bankës qendrore) që janë të angazhuara në ndërmjetësimin financiar dhe që obligimet e tyre janë pjesë e parasë së gjerë. Në Kosovë, korporatat tjera depozituese janë bankat komerciale. Të dhënat mbi rrjetin e korporatave tjera depozituese (bankave komerciale) janë paraqitur në nivel të rajoneve të Kosovës. Në kuadër të njësisë bankare përfshihen zyrat kryesore, degët, nëndegët, dhe të gjitha njësitë tjera bankare. Të dhënat mbi rrjetin bankar dhe mbi stafin e bankave komerciale janë të dhëna kumulative.

Periodiciteti: Mujor

Burimi i të dhënave: BQK.

Tabela 26. Aktiviteti i kompanive të sigurimeve

Përshkrimi: Kompanitë e sigurimeve janë korporata financiare që janë të angazhuara në aktivitetet e sigurimit të automjeteve, sigurimit të dëmeve, sigurimit jetësor, etj. Në kuadër të aktivitetit të kompanive të sigurimit janë paraqitur të hyrat në emër të sigurimeve vendore të automjeteve (sigurimet ndaj palës së tretë), sigurimet kufitare dhe sigurimet tjera (sigurimi i pronave, sigurimet nga zjarri, dhe sigurimet nga fatkeqësitë tjera). Konsistent me këtë ndarje janë paraqitur edhe numri i policave të shitura si dhe shpenzimet e kompanive të sigurimit.

Periodiciteti: Mujor

Burimi i të dhënave: BQK.

Tabela 27. Buxheti i Kosovës

Përshkrimi: Tabela mbi buxhetin e Kosovës prezanton të hyrat dhe shpenzimet buxhetore. Të hyrat janë ndarë në të hyra kufitare dhe vendore të cilat më pastaj janë detajuar sipas konform klasifikimeve të bëra nga Ministria e Financave. Shpenzimet buxhetore janë paraqitur bazuar në qëllimin e shpenzimit të detajuar sipas bartësve (niveleve qeveritare).

Periodiciteti: Mujor

Burimi i të dhënave: Ministria e Financave.

Tabela 28. Produkti i brendshëm bruto

Përshkrimi: Të dhënat mbi Produktin e Brendshëm Bruto (PBB) janë të dhëna nominale. Kategoria IJSHEF ka të bëjë me organizatat jo me qëllim fitimi që i shërbejnë ekonomive familjare që në Buletin Mujor Statistikor është prezantuar si OJSHEF. Në kuadër të eksportit neto përfshihen eksporti dhe importi i mallrave si dhe eksporti dhe importi i shërbimeve. Statistikat e PBB-së janë paraqitur sipas qasjes së shpenzimeve dhe sipas sektorëve ekonomik.

Periodiciteti: Vjetor

Burimi i të dhënave: Agjencia e Statistikave të Kosovës.

Tabela 29. Çmimet

Përshkrimi: Statistikat mbi çmimet përpilohen sipas klasifikimit të konsumit individual sipas qëllimit (COICOP) duke përdorur peshat specifike në nivel të çdo kategorie dhe nën kategorie.⁸ Statistikat mbi çmimet mblidhen nga qendrat rajonale siç janë Ferizaj, Gjakova, Gjilani, Mitrovica, Peja, Prizreni dhe Prishtina. Statistikat mbi çmimet janë paraqitur bazuar në ndryshimin vjetor të çmimeve. Ndryshimi vjetor është bazuar në formulën e rritjes/zvoglimit vjetor. Formula për llogaritjen e ndryshimit vjetor të çmimeve është me sa vijon:

$$\text{Ndryshimi vjetor} = \left[\left(\frac{CPI^{Y,m}}{CPI^{Y-1,m}} \right) - 1 \right] * 100$$

ku $CPI^{Y,m}$ paraqet indeksin e çmimeve për muajin aktual të vitit aktual, ndërsa $CPI^{Y-1,m}$ paraqet indeksin e çmimeve për muajin aktual të vitit paraprak.

Periodiciteti: Mujor

Burimi i të dhënave: Agjencia e Statistikave të Kosovës.

⁸ Për më shumë rreth klasifikimit COICOP shih <http://unstats.un.org/unsd/cr/registry/regcst.asp?Cl=5>

Tabela 30.1. Bilanci i pagesave

Përshkrimi: Statistikat e bilancit të pagesave janë të dhëna jokumulative. Statistikat e bilancit të pagesave përpilohen dhe publikohen sipas standardeve statistikore ndërkombëtare, duke paraqitur anën kreditore dhe debitore në nivel të çdo komponenti. Kategoria e mallrave përfshinë edhe shpenzimet e sigurimit dhe transportit. Në kuadër të transfereve rrjedhëse, është përfshirë edhe buxheti i UNMIK-ut i cili si institucion, për qëllime statistikore trajtohet si jorezident, ndërsa stafi i tij, trajtohet bazuar në kriterin e rezidencës (periudha një vjeçare). Ky trajtim vlen edhe për EULEX-in. Po ashtu edhe KFOR-i është pjesë e bilancit të pagesave të Kosovës. Për më shumë rreth trajtimit të UNMIK-ut, EULEX-it, KFOR-it, etj, shih: Metodikën mbi Statistikat e Bilancit të Pagesave të Kosovës.

Një nga komponentët kryesorë në kuadër të statistikave të bilancit të pagesave janë dërgesat e emigrantëve (remitancat). Statistikat mbi dërgesat e emigrantëve (remitancat) janë paraqitur sipas kanaleve të dërgimit dhe shteteve. Ndarja e dërgesave të emigrantëve sipas kanaleve është bërë duke u bazuar në kanalet institucionale (bankat komerciale dhe agjencitë për transferimin e mjeteve) dhe kanalet jointucionale. Këto statistika janë jokumulative.

Periodiciteti: Tremujor

Burimi i të dhënave: BQK, korporatat tjera depozituese, korporatat jofinanciare, institucionet qeveritare, etj.

Tabela 31.1 Pozicioni i investimeve ndërkombëtare

Përshkrimi: Statistikat e Pozicionit të Investimeve Ndërkombëtare (PIN) janë të dhëna kumulative, te cilat përpilohen dhe publikohen sipas standardeve statistikore ndërkombëtare. PIN paraqet bilancin gjendjen e aseteve dhe detyrimeve të jashtme financiare të një vendi me vendet tjera në fund të një periudhe të caktuar. Gjendja në fund të periudhës është rezultat i gjithë transaksioneve dhe korrigjimeve që rezultojnë nga lëvizjet në kursin e këmbimit apo ndryshimet në çmimin e tregut. PIN-i përbëhet nga: (i) investimet në ekuitet neto (investimet në kapital aksionar jashtë vendi minus investimet e huaja në kompanitë e vendit) dhe (ii) borxhi ndërkombëtar neto i një vendi (kreditimi tek jorezidentët minus huamarrjet nga jorezidentët). Shiqur pozicionin e investimeve ndërkombëtare sipas viteve, ekonomia e Kosovës ka qenë vazhdimisht neto kreditor ndaj vendeve të tjera të botës. Një vend neto kreditor nënkupton se asetet ndërkombëtare neto i ka më të larta se sa detyrimet ndërkombëtare.

Tabela e harmonizimit në mes të BP-se dhe IIP-se, paraqet një ndërlidhje të ngushtë ndërmjet PIN-it dhe statistikave të bilancit të pagesave. Llogaria financiare e bilancit të pagesave paraqet transaksionet që kanë të bëjnë me asetet dhe detyrimet e jashtme financiare të Kosovës, të cilat ndikojnë në gjendjen kumulative të mjeteve dhe detyrimeve financiare të jashtme të paraqitura në PIN. Transaksionet financiare mund të ndodhin për shkak të rritjes/zvogëlimit të aseteve/detyrimeve dhe fitimit/humbjes në asete/detyrime (p.sh. nga interesi nga investimet apo shpërndarja e dividendës). Statistikat e PIN-it që nga viti 2007 janë publikuar në baza vjetore ndërsa që nga viti 2012 në bazë tremujore.

Periodiciteti: Tremujore

Burimi i të dhënave: BQK, korporatat tjera depozituese, korporatat jofinanciare, institucionet qeveritare, etj.

Tabela 32.3. Investimet direkte

Përshkrimi: Investimet e huaja direkte përbëhen nga investimet e jorezidentëve në Kosovë dhe investimet e rezidentëve jashtë Kosovës. Statistikat mbi investimet e huaja direkte janë paraqitur

sipas sektorëve dhe shteteve. Ndarja e investimeve të huaja sipas kategorive ekonomike është bazuar në fushën e investuar dhe përfshin investimet nga procesi i privatizimit dhe investimet e reja. Këto statistika janë jokumulative. Në kuadër të investimeve përfshihen edhe kreditë ndërmjet kompanive rezidente dhe jorezidente.

Periodiciteti: Tremujor

Burimi i të dhënave: Korporatat tjera depozituese, korporatat jofinanciare, etj.

Tabela 33.1 Borxhi i jashtëm

Përshkrimi: Borxhi i jashtëm i Kosovës paraqet detyrimet e rezidentëve të Kosovës ndaj jorezidentëve në një përrudhë të caktuar kohore. Borxhi i jashtëm bruto tregon borxhin e përgjithshëm publik dhe privat të Kosovës, ndërsa borxhi i jashtëm neto tregon pozicionin neto të investimeve ndërkombëtare të Kosovës, që nënkupton diferencën midis investimeve të jorezidentëve në Kosovë (detyrimeve) dhe investimeve të rezidentëve Kosovarë jashtë vendit (aseteve). Në kuadër të borxhit privat përfshihet i gjithë sektori privat që në rastin e Kosovës përbënë kategorinë kryesore të borxhit të jashtëm.

Periodiciteti: Tremujor

Burimi i të dhënave: Ministria e Financave.

Tabela 34.1 Pasqyra e harmonizuar e investimeve portofolio

Përshkrimi: Pasqyra e harmonizuar e investimeve portofolio paraqet investimet në ekuitet dhe në letra me vlerë të borxhit që më tutje ndahen në afatshkurtër dhe afatgjatë. Investimet portofolio më tutje janë ndarë sipas shteteve dhe paraqet gjendjen e akumuluar. Ky format i prezantimit raportohet në baza të rregullta periodike në Fondin Monetare Ndërkombëtar.

Periodiciteti: Tremujor

Burimi i të dhënave: BQK, korporatat tjera depozituese, korporatat jofinanciare, etj.

Tabela 35 Tregtia në mallra

Përshkrimi: Statistikat mbi bilancin tregtar janë paraqitur sipas shteteve dhe komponentëve kryesore. Shtetet janë grupuar në shtetet e Bashkësisë Evropiane, CEFTA-s, vendeve të tjera evropiane dhe jo evropiane. Eksportet janë paraqitur sipas shtetit destinues, ndërsa importi i të mallrave është bërë sipas shtetit të origjinës. Në kuadër të bilancit tregtar është paraqitur edhe tabela mbi importin e mallrave e ndërthurur me komponentë kryesor (prezantimi matricor) që tregon kategorinë e mallrave të importuar sipas shtetit përkatës.

Periodiciteti: Mujor

Burimi i të dhënave: Agjencia e Statistikave të Kosovës.

Tabela 36. Kursi devizor

Përshkrimi: Kursi devizor përpilohet bazuar në mesataren mujore të valutave kundrejt valutës euro. Valutat e paraqitura janë valuta të shteteve që paraqesin partnerët kryesor tregtar të Kosovës dhe vendeve të rajonit. Norma Reale Efektive të Këmbimit (NREK) llogaritet duke përdorur Indeksin e Çmimeve të Konsumit (IÇK) dhe Indeksin e Harmonizuar të Çmimeve të Konsumit (IHÇK). Para se

të llogaritet NREK, që më parë duhet të llogarisim Normën Nominale Efektive e Këmbimit (NNEK). Formula lidhur me llogaritjen e NNEK-ut është me sa vijon:

$$\text{NNEK}_t = 100 \sum_{i=1}^n \frac{E_{it}}{E_{i0}} w_i$$

ku i paraqet valutat individuale të vendeve, E_{it} paraqet normën nominale të këmbimit të valutës euro në raport me valutat e vendeve në baza mujore (t) e definuar si numri i njësisë të valutës së vendit (i) për një njësi të valutës vendore, E_{i0} paraqet normën nominale të këmbimit të valutës euro në raport me valutat e vendit përkatës në periudhën bazë, dhe w_i është pesha për valutën e vendit (i).

Më pastaj llogarisim NREK-un bazuar në formulën me sa vijon:

$$\text{NREK}_t = \sum_{i=1}^n \frac{w_i P_{dt}}{P_{ft}} \text{NNEK}_t$$

ku P_{ft} paraqet indeksin për çmimet e huaja në baza mujore (t) për secilin vend veç e veç duke krahasuar me periudhën bazë, përderisa P_{dt} paraqet IÇK-në e Kosovës në baza mujore (t) krahasuar me periudhën bazë.

Periodiciteti: Mujor

Burimi i të dhënave: Agjencia e Statistikave të Kosovës, agjencitë përkatëse të vendeve të rajonit.



Rr. Garibaldi, nr.33, 10000 Prishtinë,
Republika e Kosovës
Tel: +383 38 222 055; Fax: +383 38 243 763
Web: www.bqk-kos.org